



# แผนพัฒนาท้องถิ่น

พ.ศ. ๒๕๖๖ – พ.ศ. ๒๕๗๐

องค์การบริหารส่วนตำบลมะค่า  
อำเภอโนนไทย จังหวัดนครราชสีมา

## คำนำ

แผนพัฒนาท้องถิ่น (พ.ศ. ๒๕๖๖ – ๒๕๗๐) ฉบับนี้องค์การบริหารส่วนตำบลมะค่าได้จัดทำขึ้น เพื่อเป็นแนวทางในการพัฒนาโดยกำหนดแผนงาน/โครงการในระยะ ๕ ปีเพื่อให้สอดคล้องกับยุทธศาสตร์ ๒๐ ปี แผนพัฒนาเศรษฐกิจและสังคมแห่งชาติฉบับที่ ๑๒ ตามนโยบายของรัฐบาล กระทรวง ทบวง กรม จังหวัด อำเภอก และสอดคล้องกับยุทธศาสตร์การพัฒนาจังหวัด และอำเภอ เพื่อตอบสนองความต้องการและแก้ไขปัญหาความเดือดร้อนของประชาชนเป็นหลัก

แผนพัฒนาท้องถิ่น (พ.ศ. ๒๕๖๖ -๒๕๗๐) ฉบับนี้เป็นแผนแม่บทที่ใช้เป็นเครื่องมือในการบริหารและพัฒนาตำบลมะค่า ซึ่งก่อให้เกิดประสิทธิภาพและประสิทธิผลสูงสุดบรรลุจุดหมายของการพัฒนา ก่อให้เกิดผลในการตอบสนองความต้องการของประชาชน ช่วยลดความขัดแย้งและขจัดความซับซ้อนในการทำงานตลอดจนเป็นการใช้ทรัพยากรในการพัฒนาที่มีอยู่อย่างจำกัดให้ได้ผลอย่างคุ้มค่า ทำให้ตำบลมีเป้าหมายและทิศทางในการพัฒนาอย่างชัดเจนสามารถมองเห็นเป็นรูปธรรม โดยการพัฒนานั้นครอบคลุมหลายด้านด้วยกัน อาทิ ด้านโครงสร้างพื้นฐาน ด้านเศรษฐกิจ ด้านสังคม ด้านการบริหารจัดการบ้านเมืองที่ดี และด้านทรัพยากรธรรมชาติ ซึ่งเป็นการร่วมมือในทุกภาคส่วนไม่ว่าจะเป็นส่วนราชการ ภาคเอกชน ภาคประชาชน ทำให้เกิดการพัฒนาแบบมีส่วนร่วม โคนำคำนึงถึงผลประโยชน์ของประชาชนเป็นหลัก เพื่อนำไปสู่จุดหมายและการพัฒนา นอกจากนี้แผนฉบับนี้ยังเป็นเครื่องมือควบคุมการใช้จ่ายงบประมาณการติดตามและตรวจสอบการควบคุมการดำเนินงานว่าตรงตามวัตถุประสงค์ของแผนพัฒนาที่วางไว้

ในการจัดทำแผนพัฒนาท้องถิ่น (พ.ศ. ๒๕๖๖ -๒๕๗๐) องค์การบริหารส่วนตำบลมะค่า ได้รับความอนุเคราะห์และความร่วมมือด้วยดีจากส่วนราชการต่างๆ ภาคเอกชน ประชาชน และองค์กรต่างๆในการให้ข้อมูลในการดำเนินการจัดทำแผนพัฒนาท้องถิ่น (พ.ศ. ๒๕๖๖ -๒๕๗๐) และหวังเป็นอย่างยิ่งว่าแผนพัฒนาฉบับนี้จะเป็นประโยชน์ในการพัฒนา การปฏิบัติงาน และการแก้ไขปัญหา รวมทั้งเป็นกรอบในการจัดทำงบประมาณรายจ่ายประจำปี งบประมาณรายจ่ายเพิ่มเติม และงบประมาณจากเงินสะสม โดยนำโครงการพัฒนาในแผนพัฒนาท้องถิ่นไปจัดทำงบประมาณตามปีที่กำหนดไว้เพื่อให้บรรลุตามเป้าหมายและตอบสนองความต้องการของประชาชนตำบลมะค่าได้อย่างมีประสิทธิภาพและประสิทธิผลต่อไป

องค์การบริหารส่วนตำบลมะค่า

# สภาพทั่วไปและข้อมูลพื้นฐาน

## ๑. ด้านกายภาพ

### ๑.๑ ที่ตั้งของหมู่บ้าน

ตำบลมะค่าเดิมขึ้นอยู่กัตำบลถนนโพธิ์ ประชาชนส่วนใหญ่มัมาตั้งถิ่นฐานมาจากหลายพื้นที่ มีต้นมะค่าขึ้นอยู่ในหมู่บ้าน ลักษณะไม่เหมือนกับมะค่าต้นอื่น คือมีลักษณะคล้ายคนยืนขาโก่งจึงเรียกว่า “บ้านมะค่าโงงโคง” ต่อมาจึงตัดคำว่า “โงงโคง” ออก จึงเหลือแต่คำว่า “มะค่า” เพียงคำเดียววงศ์การบริหารส่วนตำบลมะค่า เป็นองค์กรปกครองส่วนท้องถิ่นหนึ่งในจำนวน ๑๒ แห่งที่อยู่ในเขตพื้นที่อำเภอโนนไทย จังหวัดนครราชสีมา อยู่ห่างจากที่ว่าการอำเภอโนนไทยประมาณ ๕ กิโลเมตร และอยู่ห่างจากศาลากลางจังหวัดนครราชสีมาประมาณ ๓๕ กิโลเมตร

องค์การบริหารส่วนตำบลมะค่า จัดตั้งตามพระราชบัญญัติสภาตำบล และองค์การบริหารส่วนตำบล พ.ศ. ๒๕๓๗ เมื่อวันที่ ๒๓ กุมภาพันธ์ ๒๕๔๐ ตำบลมะค่า ตั้งอยู่ทางทิศตะวันออกเฉียงเหนือของอำเภอโนนไทย จังหวัดนครราชสีมา มีระยะทางห่างจากอำเภอโนนไทย ๕ กิโลเมตร ไปตามถนนสายอำเภอโนนไทย – ขามสะแกแสง โดยมีอาณาเขต ติดต่อดังนี้

ทิศเหนือ	ติดต่อกับ	บ้านหนองตาแมน ตำบลถนนโพธิ์ และบ้านห้วยน้อย ตำบลหนองหอย กิ่งอำเภอพระทองคำ
ทิศใต้	ติดต่อกับ	บ้านโนนพุทรา ตำบลด่านจาก และบ้านดอนทะยิง ตำบลโนนไทย
ทิศตะวันออก	ติดต่อกับ	บ้านแฝง และบ้านถนนโพธิ์ ตำบลถนนโพธิ์
ทิศตะวันตก	ติดต่อกับ	บ้านดอนทะยิง และบ้านใหม่ ตำบลโนนไทย

องค์การบริหารส่วนตำบลมะค่ามีเนื้อที่ประมาณ ๕๔.๕๙ ตารางกิโลเมตร หรือประมาณ ๓๔,๑๒๐ ไร่ คิดเป็นร้อยละ ๑๐.๒๘ ของเนื้อที่อำเภอโนนไทย โดยแยกเป็นรายหมู่บ้าน ดังนี้

- หมู่ที่ ๑ บ้านคู
- หมู่ที่ ๒ บ้านหนองไผ่
- หมู่ที่ ๓ บ้านมะเกลือ
- หมู่ที่ ๔ บ้านโกรกกระสัง
- หมู่ที่ ๕ บ้านมะค่า
- หมู่ที่ ๖ บ้านทุ่งหนองแหวน
- หมู่ที่ ๗ บ้านหนองดุม
- หมู่ที่ ๘ บ้านหนองโพธิ์
- หมู่ที่ ๙ บ้านหนองกระทุ่ม
- หมู่ที่ ๑๐ บ้านจันทร์ดุม

แผนที่องค์การบริหารส่วนตำบลมะค่า  
อำเภอโนนไทย จังหวัดนครราชสีมา

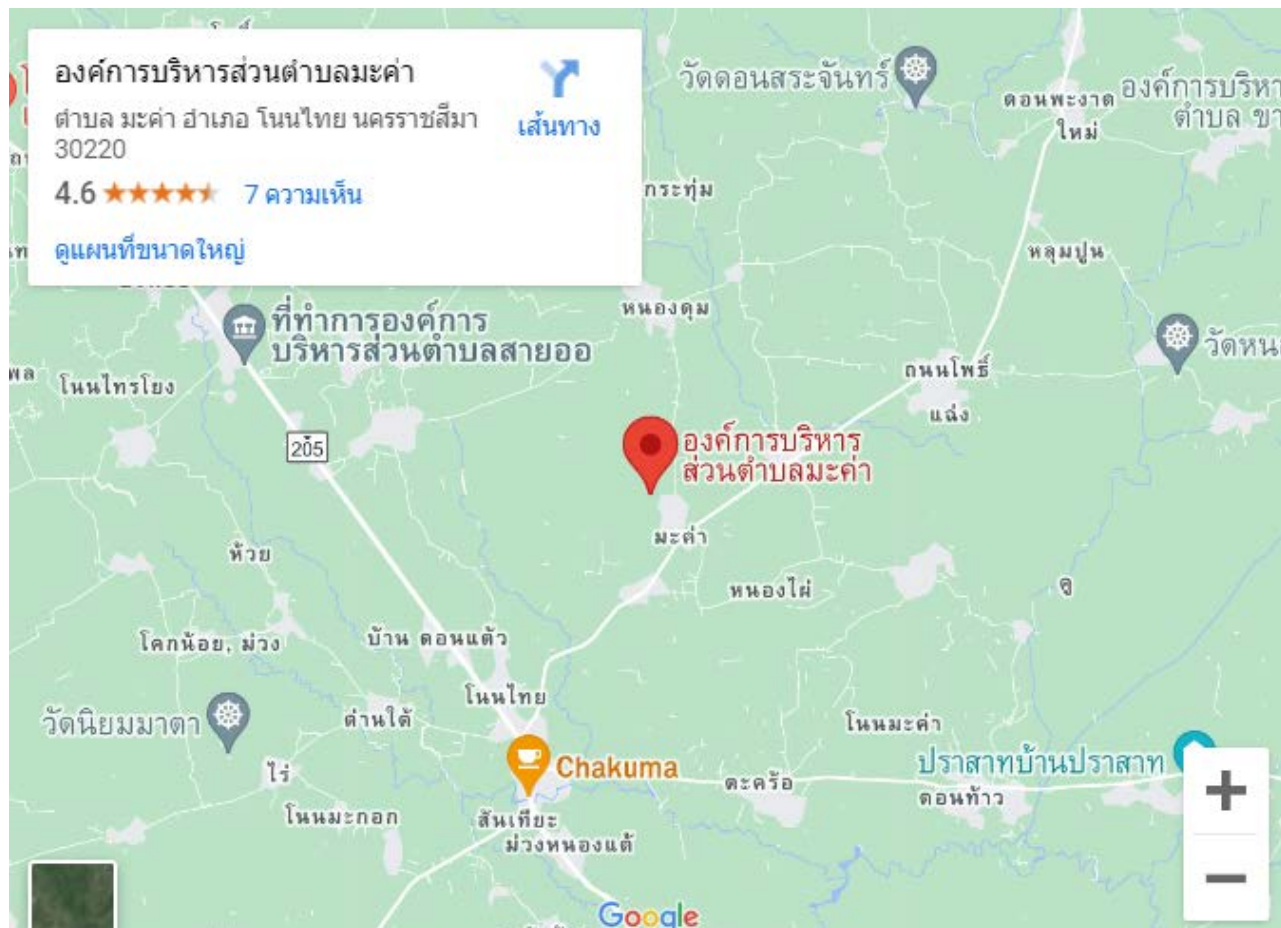

## ข้อมูลเกี่ยวกับศักยภาพขององค์การบริหารส่วนตำบลมะค่า

### คณะผู้บริหารองค์การบริหารส่วนตำบลมะค่า

๑. นายณรงค์	พลล้ำ	นายกองค์การบริหารส่วนตำบลมะค่า
๒. นายแว	ทองดี	รองนายกองค์การบริหารส่วนตำบลมะค่า (คนที่ ๑)
๓. นายรัชชัย	เข้มสันเทียะ	รองนายกองค์การบริหารส่วนตำบลมะค่า (คนที่ ๒)
๔. นายแอต	พิพัฒน์	เลขานุการนายกองค์การบริหารส่วนตำบลมะค่า

### โครงสร้างคณะผู้บริหาร

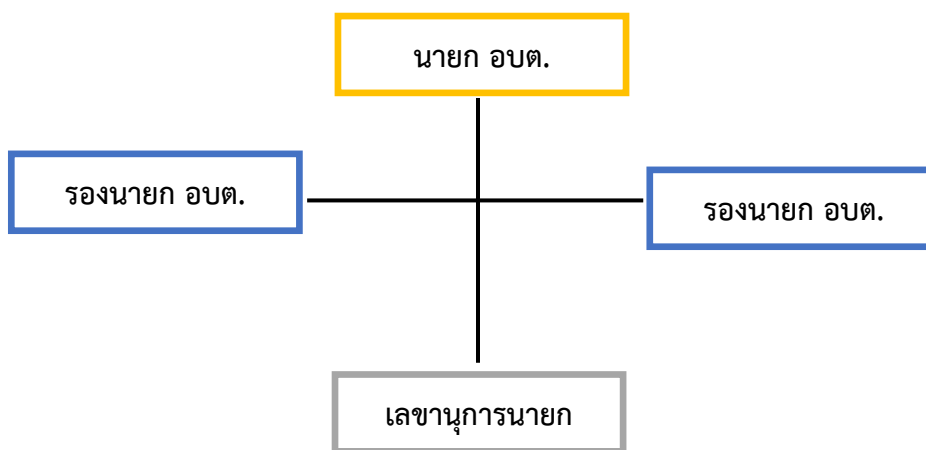

### ข้อมูลด้านการศึกษาของคณะผู้บริหาร

คณะผู้บริหาร	ระดับการศึกษา
นายกองค์การบริหารส่วนตำบล	มัธยมศึกษาตอนปลาย
รองนายกองค์การบริหารส่วนตำบล (คนที่ ๑)	มัธยมศึกษาตอนต้น
รองนายกองค์การบริหารส่วนตำบล (คนที่ ๒)	มัธยมศึกษาตอนปลาย
เลขานุการนายกองค์การบริหารส่วนตำบล	ประถมศึกษาปีที่ ๔

## สมาชิกองค์การบริหารส่วนตำบลมะค่า

๑. นายอำนาจ จันทร์สันเทียะ	สมาชิกองค์การบริหารส่วนตำบลมะค่าหมู่ที่ ๑
๒. นายจักรพงษ์ สิทธิประเสริฐ	สมาชิกองค์การบริหารส่วนตำบลมะค่าหมู่ที่ ๑
๓. นางอบ ศรีบำรุง	สมาชิกองค์การบริหารส่วนตำบลมะค่าหมู่ที่ ๒
๔. นายสมบัติ ครุฑหมื่นไวย	สมาชิกองค์การบริหารส่วนตำบลมะค่าหมู่ที่ ๓ (ประธานสภา)
๕. นายภูพาน เทียนสันเทียะ	สมาชิกองค์การบริหารส่วนตำบลมะค่าหมู่ที่ ๓
๖. นายสมชาย จีบสันเทียะ	สมาชิกองค์การบริหารส่วนตำบลมะค่าหมู่ที่ ๔
๗. นายสุคนธ์ เคียนตะขบ	สมาชิกองค์การบริหารส่วนตำบลมะค่าหมู่ที่ ๕
๘. นางสาวมารด สิทธิกลาง	สมาชิกองค์การบริหารส่วนตำบลมะค่าหมู่ที่ ๕
๙. นายแก้ว ชนะภัย	สมาชิกองค์การบริหารส่วนตำบลมะค่าหมู่ที่ ๖
๑๐. นางทองแมน แก้วเมืองน้อย	สมาชิกองค์การบริหารส่วนตำบลมะค่าหมู่ที่ ๖
๑๑. นายสนธยา พาขุนทด	สมาชิกองค์การบริหารส่วนตำบลมะค่าหมู่ที่ ๗
๑๒. นายพิชิต ภูกลาง	สมาชิกองค์การบริหารส่วนตำบลมะค่าหมู่ที่ ๗
๑๓. นายอารี จันทวี	สมาชิกองค์การบริหารส่วนตำบลมะค่าหมู่ที่ ๘
๑๔. นายแจ้ง แก้วถาวร	สมาชิกองค์การบริหารส่วนตำบลมะค่าหมู่ที่ ๘
๑๕. นายสงค์ วอสูงเนิน	สมาชิกองค์การบริหารส่วนตำบลมะค่าหมู่ที่ ๙
๑๖. นายเอนก เพชรสุข	สมาชิกองค์การบริหารส่วนตำบลมะค่าหมู่ที่ ๑๐ (รองประธานสภา)
๑๗. นายสุรศักดิ์ พิพัฒน์	สมาชิกองค์การบริหารส่วนตำบลมะค่าหมู่ที่ ๑๐

โครงสร้างการแบ่งส่วนราชการ (จำนวน ๔ สำนัก/กอง)	
พนักงานส่วนท้องถิ่น	พนักงานจ้าง
<b>๑. สำนักงานปลัด</b>	
(๑) ปลัดองค์การบริหารส่วนตำบล	- พนักงานจ้างทั่วไป
(๒) หัวหน้าสำนักปลัด	(๑) คนงานทั่วไป
(๓) นักวิเคราะห์นโยบายและแผน	(๒) พนักงานขับรถยนต์
(๔) นักพัฒนาชุมชน	
(๕) นักทรัพยากรบุคคล	
(๖) นักจัดการงานทั่วไป	
(๗) เจ้าพนักงานธุรการ	
(๘) เจ้าพนักงานสาธารณสุข	
(๙) เจ้าพนักงานงานป้องกันและบรรเทาสาธารณภัย	

พนักงานส่วนท้องถิ่น		พนักงานจ้าง
<b>๒. กองคลัง</b>		
(๑) ผู้อำนวยการกองคลัง		-
(๒) นักวิชาการเงินและบัญชี		
(๓) เจ้าพนักงานจัดเก็บรายได้		
(๔) เจ้าพนักงานพัสดุ		
(๕) เจ้าพนักงานการเงินและบัญชี		
<b>๓. กองช่าง</b>		
(๑) ผู้อำนวยการกองช่าง		- พนักงานจ้างตามภารกิจ
(๒) นายช่างโยธา		(๑) ผู้ช่วยนายช่างโยธา
		- พนักงานจ้างทั่วไป
		(๑) คนงานทั่วไป
<b>๔. กองการศึกษา</b>		
(๑) ผู้อำนวยการกองการศึกษา		- พนักงานจ้างทั่วไป
(๒) ครู		(๑) คนงานทั่วไป
(๓) เจ้าพนักงานธุรการ		
<b>รวม</b>	<b>จำนวน ๑๙ คน</b>	<b>จำนวน ๕ คน</b>

องค์การบริหารส่วนตำบลมะค่าแบ่งโครงสร้างการบริหารงานออกเป็น ๑ สำนัก กับอีก ๓ กอง ทั้งหมด ๔ ส่วนราชการ พนักงานส่วนท้องถิ่น จำนวน ๑๙ คน พนักงานจ้าง จำนวน ๕ คน รวมทั้งสิ้น ๒๔ คน โดยมีภารกิจการบริหารงานดังนี้

#### ๑. สำนักงานปลัด

มีภาระหน้าที่เกี่ยวกับงานธุรการสารบรรณการจัดทำแผนพัฒนาตำบลการจัดทำร่างข้อบังคับการ จัดทำทะเบียนคนคณะผู้บริหาร สมาชิก อบต. การดำเนินการตามนโยบายของรัฐบาล แผนพัฒนาเศรษฐกิจการให้ คำปรึกษางานในหน้าที่และความรับผิดชอบการปกครอง บังคับบัญชา พนักงานส่วนตำบล และพนักงานจ้าง การ บริหารงานบุคคลของ อบต. ทั้งหมด การดำเนินการ เกี่ยวกับการอนุญาตต่างๆ และปฏิบัติหน้าที่อื่นที่เกี่ยวข้อง แบ่งส่วนราชการภายในออกเป็น ๑๐ งาน คือ

### ๑.๑ งานบริหารทั่วไป

- งานสารบรรณ
- งานอำนวยการและข้อมูลข่าวสาร
- งานบริหารงานบุคคล
- งานเลือกตั้ง
- งานวิชาการเกษตร
- งานกิจการสภา
- งานป้องกันและบรรเทาสาธารณภัย
- งานควบคุมและส่งเสริมการท่องเที่ยว
- งานอื่นที่ไม่อยู่ในความรับผิดชอบส่วนใด
- งานอื่นๆ ที่ได้รับมอบหมาย

### ๑.๒ งานนโยบายและแผน

- งานนโยบายและแผนพัฒนา
- งานวิชาการ
- งานสารสนเทศและระบบคอมพิวเตอร์
- งานงบประมาณ
- งานข้อบัญญัติ อบต.
- งานอื่นๆ ที่ได้รับมอบหมาย

### ๑.๓ งานกฎหมายและคดี

- งานกฎหมายและนิติกรรม
- งานการดำเนินการทางคดีและศาลปกครอง
- งานร้องเรียนร้องทุกข์และอุทธรณ์
- งานระเบียบการคลัง
- งานอื่นๆ ที่ได้รับมอบหมาย

### ๑.๔ งานตรวจสอบภายใน

- งานตรวจสอบภายใน
- งานอื่นๆ ที่ได้รับมอบหมาย

แผนการสาธารณสุขและข้อบังคับตำบลการวาง แผนการสาธารณสุขและการประมวผลและวิเคราะห์ข้อมูลทางสถิติ ที่เกี่ยวข้องกับสาธารณสุขงานเฝ้าการระวังโรคการเผยแพร่ฝึกอบรมการให้สุขศึกษาการจัดทำงบประมาณตามแผนงานสาธารณสุขงานด้านสิ่งแวดล้อม ให้บริการสาธารณสุข การควบคุมการฆ่าสัตว์ จำหน่ายเนื้อสัตว์ และปฏิบัติหน้าที่อื่นที่เกี่ยวข้อง คือ



**๑.๕ งานอนามัยและสิ่งแวดล้อม**

- งานสุขาภิบาลทั่วไป
- งานสุขาภิบาลโรงงาน
- งานสุขาภิบาลอาหารและสถานประกอบการ
- งานอาชีวอนามัย
- งานอื่นๆ ที่ได้รับมอบหมาย

**๑.๖ งานส่งเสริมสุขภาพและสาธารณสุข**

- งานอนามัยชุมชน
- งานสาธารณสุขมูลฐาน
- งานควบคุมมาตรฐานอาหารและน้ำ
- งานป้องกันยาเสพติด
- งานอื่นๆ ที่ได้รับมอบหมาย

**๑.๗ งานรักษาความสะอาด**

- งานควบคุมสิ่งปฏิกูล
- งานรักษาความสะอาดและขนถ่ายสิ่งปฏิกูล
- งานกำจัดมูลฝอยและน้ำเสีย
- งานอื่นๆ ที่ได้รับมอบหมาย

**๑.๘ งานควบคุมและจัดการคุณภาพสิ่งแวดล้อม**

- งานส่งเสริมและเผยแพร่
- งานควบคุมมลพิษ
- งานศึกษาและวิเคราะห์ผลกระทบสิ่งแวดล้อม
- งานติดตามตรวจสอบ
- งานอื่นๆ ที่ได้รับมอบหมาย

**๑.๙ งานควบคุมโรค**

- งานการเฝ้าระวัง
- งานระบาดวิทยา
- งานโรคติดต่อและสัตว์นำโรค
- งานอื่นๆ ที่ได้รับมอบหมาย

**๑.๑๐ งานบริการสาธารณสุข**

- งานรักษาและพยาบาล
- งานชั้นสูตรสาธารณสุข
- งานสัตว์แพทย์และกิจการโรงฆ่าสัตว์
- งานอื่นๆ ที่ได้รับมอบหมาย

### ๑.๑๑ งานสังคมสงเคราะห์

- งานสังคมสงเคราะห์
- งานสงเคราะห์เด็ก สตรี คนชรา และผู้ด้อยโอกาส
- งานอื่นๆ ที่ได้รับมอบหมาย

### ๑.๑๒ งานสวัสดิการและพัฒนาชุมชน

- งานสวัสดิการและพัฒนาชุมชน
- งานสวัสดิภาพเด็กและเยาวชน
- งานอื่นๆ ที่ได้รับมอบหมาย

### ๑.๑๓ งานส่งเสริมอาชีพและพัฒนาสตรี

- งานส่งเสริมอาชีพ
- งานพัฒนาสตรี
- งานอื่นๆ ที่ได้รับมอบหมาย

## ๒. กองคลัง

มีภาระหน้าที่เกี่ยวกับการจัดทำบัญชีและทะเบียนรับ-จ่ายเงินทุกประเภทงานเกี่ยวกับการเงินการเบิกจ่ายเงินการเก็บรักษาเงิน การนำส่งเงิน การฝากเงิน การตรวจเงิน อปต. รวบรวมสถิติเงินได้ ประเภทต่างๆ การเปิดตัดปีการขยายเวลาเบิกจ่ายงบประมาณการหักภาษีและนำส่งเงินคงเหลือประจำวันการรับ และจ่ายขาดเงินสะสมของ อปต. การยืมเงินทดรองราชการ การจัดหาผลประโยชน์จากสิ่งก่อสร้างและทรัพย์สินของอปต. ตรวจสอบงานของจังหวัดและสำนักงานตรวจเงินแผ่นดินการเร่งรัดใบสำคัญและเงินยืมค้างชำระ การจัดเก็บ ภาษี การประเมินภาษี การเร่งรัดจัดเก็บรายได้ การพัฒนารายได้ การออกใบอนุญาตและค่าธรรมเนียมต่างๆ และปฏิบัติหน้าที่อื่นที่เกี่ยวข้อง แบ่งส่วนราชการภายในออกเป็น ๔ งาน คือ

### ๒.๑ งานการเงิน

- งานรับเงิน – เบิกจ่ายเงิน
- งานจัดทำฎีกาเบิกจ่ายเงิน
- งานเก็บรักษาเงิน
- งานอื่นๆ ที่ได้รับมอบหมาย

### ๒.๒ งานบัญชี

- งานการบัญชี
- งานทะเบียนคุมการเบิกจ่าย
- งานการเงินและงบทดลอง
- งานงบแสดงฐานะทางการเงิน
- งานอื่นๆ ที่ได้รับมอบหมาย

### ๒.๓ งานพัฒนาและจัดเก็บรายได้

- งานภาษีอากร ค่าธรรมเนียมและค่าเช่า
- งานพัฒนารายได้
- งานควบคุมกิจการค้าและค่าปรับ
- งานทะเบียนควบคุมและเร่งรัดรายได้
- งานอื่นๆ ที่ได้รับมอบหมาย

### ๒.๔ งานทะเบียนทรัพย์สินและพัสดุ

- งานทะเบียนทรัพย์สินและแผนที่ภาษี
- งานพัสดุ
- งานทะเบียนเบิกจ่ายวัสดุครุภัณฑ์และยานพาหนะ
- งานอื่นๆ ที่ได้รับมอบหมาย

## ๓. กองช่าง

มีภาระหน้าที่เกี่ยวกับการสำรวจออกแบบและจัดทำโครงการ ใช้จ่ายเงินของ อบต. การอนุมัติ เพื่อดำเนินการตามโครงการที่ตั้งจ่ายจากเงินรายได้ของ อบต. งานบำรุงซ่อม และจัดทำทะเบียน สิ่งก่อสร้าง ที่อยู่ในความรับผิดชอบของ อบต. การให้คำแนะนำปรึกษา เกี่ยวกับการจัดทำโครงการ และการออกแบบ ก่อสร้าง แก่อบต. และหน่วยงานอื่นที่เกี่ยวข้อง งานควบคุมอาคาร การดูแล ควบคุม ปรึกษา ซ่อมแซม วัสดุครุภัณฑ์ และปฏิบัติหน้าที่อื่นที่เกี่ยวข้อง แบ่งส่วนราชการภายในออกเป็น ๔ งาน คือ

### ๓.๑ งานก่อสร้าง

- งานก่อสร้างและบูรณะถนน
- งานก่อสร้างและบูรณะสภาพและโครงการพิเศษ
- งานระบบข้อมูลและแผนที่เส้นทางคมนาคม
- งานบำรุงรักษาเครื่องจักรและยานพาหนะ
- งานอื่นๆ ที่ได้รับมอบหมาย

### ๓.๒ งานออกแบบและควบคุมอาคาร

- งานสถาปัตยกรรมและมัณฑศิลป์
- งานวิศวกรรม
- งานประเมินราคา
- งานควบคุมการก่อสร้างอาคาร
- งานบริการข้อมูลและหลักเกณฑ์
- งานออกแบบ
- งานอื่นๆ ที่ได้รับมอบหมาย

### ๓.๓ งานประสานสาธารณูปโภค

- งานประสานสาธารณูปโภคและกิจการประปา
- งานขนส่งและวิศวกรรมจราจร
- งานระบายน้ำ
- งานจัดตกแต่งสถานที่
- งานอื่นๆ ที่ได้รับมอบหมาย

### ๓.๔ งานผังเมือง

- งานสำรวจและแผนที่
- งานวางผังพัฒนาเมือง
- งานควบคุมทางผังเมือง
- งานจัดรูปที่ดินและฟื้นฟูเมือง
- งานอื่นๆ ที่ได้รับมอบหมาย

## ๔. กองการศึกษา ศาสนา และวัฒนธรรม

มีภาระหน้าที่เกี่ยวกับ การปฏิบัติงานทางการศึกษาเกี่ยวกับการวิเคราะห์วิจัยและพัฒนาหลักสูตร การแนะแนว การวัดผลประเมินผลการพัฒนาตำราเรียน การวางแผนการศึกษาของมาตรฐานสถานศึกษา การจัดการส่งเสริมการศึกษา การใช้เทคโนโลยีทางการศึกษา การเสนอแนะเกี่ยวกับการศึกษา ส่งเสริมการวิจัยการวางแผนการสำรวจเก็บรวบรวมข้อมูลสถิติการศึกษาเพื่อนำไปประกอบ การพิจารณา กำหนดนโยบาย แผนงานและแนวทางการปฏิบัติ ในการจัดการศึกษา การเผยแพร่การศึกษา และปฏิบัติหน้าที่อื่นที่เกี่ยวข้อง แบ่งส่วนราชการภายในออกเป็น ๓ งาน คือ

### ๔.๑ งานบริหารงานการศึกษา

- งานบริหารวิชาการ
- งานนิเทศการศึกษา
- งานเทคโนโลยีทางการศึกษา
- งานลูกเสือและยุวกาชาด
- งานอื่นๆ ที่ได้รับมอบหมาย

### ๔.๒ งานส่งเสริมการศึกษา ศาสนา และวัฒนธรรม

- งานห้องสมุด พิพิธภัณฑ์ และเครือข่ายทางการศึกษา
- งานกิจการศาสนา
- งานส่งเสริมประเพณี ศิลปะและวัฒนธรรม
- งานกิจการเด็กและเยาวชน
- งานกีฬาและนันทนาการ
- งานอื่นๆ ที่ได้รับมอบหมาย

### ๔.๓ งานฝ่ายกิจการโรงเรียน

- งานจัดการศึกษา
- งานพลศึกษา
- งานทดสอบประเมินผลและตรวจวัดผลการเรียน
- งานบริการและบำรุงสถานศึกษา
- งานศูนย์พัฒนาเด็กเล็ก
- งานอื่นๆ ที่ได้รับมอบหมาย

#### ด้านการคลัง

งบแสดงผลการดำเนินงานรายจ่ายจากเงินรายรับ

ตั้งแต่วันที่ ๑ ตุลาคม ๒๕๖๒ ถึงวันที่ ๓๐ กันยายน ๒๕๖๓

รายการ/หมวด	ประมาณการ	รายจ่ายจาก เงินงบประมาณ	รวม
<u>รายจ่าย</u>			
งบกลาง	๘,๔๔๔,๙๐๐.๐๐	๗,๒๒๕,๔๑๙.๐๐	๗,๒๒๕,๔๑๙.๐๐
เงินเดือน (ฝ่ายการเมือง)	๒,๓๙๘,๓๒๐.๐๐	๒,๓๔๐,๗๒๐.๐๐	๒,๓๔๐,๗๒๐.๐๐
เงินเดือน (ฝ่ายประจำ)	๖,๕๐๙,๘๒๐.๐๐	๕,๙๔๙,๒๕๒.๐๐	๕,๙๔๙,๒๕๒.๐๐
ค่าตอบแทน	๑,๑๒๘,๘๕๐.๐๐	๙๖๘,๑๖๕.๐๐	๙๖๘,๑๖๕.๐๐
ค่าใช้สอย	๒,๗๒๐,๗๐๐.๐๐	๑,๕๕๙,๙๓๗.๐๐	๑,๕๕๙,๙๓๗.๐๐
ค่าวัสดุ	๑,๖๑๐,๙๑๐.๐๐	๑,๑๗๒,๔๐๘.๐๐	๑,๑๗๒,๔๐๘.๐๐
ค่าสาธารณูปโภค	๓๔๗,๐๐๐.๐๐	๒๓๖,๕๕๑.๘๖	๒๓๖,๕๕๑.๘๖
ค่าครุภัณฑ์	๗๓๒,๕๐๐	๔๔๒,๕๗๖.๐๐	๔๔๒,๕๗๖.๐๐
ค่าที่ดินและสิ่งก่อสร้าง	๒,๓๕๕,๐๐๐.๐๐	๑,๑๐๔,๐๐๐.๐๐	๑,๑๐๔,๐๐๐.๐๐
รายจ่ายอื่น	๒๕,๐๐๐.๐๐	๒๕,๐๐๐.๐๐	๒๕,๐๐๐.๐๐
เงินอุดหนุน	๑,๓๕๗,๐๐๐.๐๐	๑,๑๓๘,๐๐๐.๐๐	๑,๑๓๘,๐๐๐.๐๐
รวมรายจ่าย	๒๗,๖๓๐,๐๐๐.๐๐	๒๒,๑๖๒,๐๓๐.๕๔	๒๒,๑๖๒,๐๓๐.๕๔

รายการ/หมวด	ประมาณการ	รายจ่ายจาก เงินงบประมาณ	รวม
<u>รายรับ</u> ภาษีอากร	๑๑๖,๐๕๐.๐๐	๑๔๐,๓๗๓.๔๒	๑๔๐,๓๗๓.๔๒
ค่าธรรมเนียม ค่าปรับ และใบอนุญาต	๑๗,๒๐๐.๐๐	๑๖๑,๘๑๕.๘๐	๑๖๑,๘๑๕.๘๐
รายได้จากทรัพย์สิน	๓๒๐,๐๐๐.๐๐	๒๐๑,๖๐๗.๗๐	๒๐๑,๖๐๗.๗๐
รายได้เบ็ดเตล็ด	๑๗,๑๒๐.๐๐	๑,๓๐๐.๐๐	๑,๓๐๐.๐๐
ภาษีจัดสรร	๑๓,๘๒๔,๖๓๐.๐๐	๑๔,๙๖๑,๒๐๘.๑๓	๑๔,๙๖๑,๒๐๘.๑๓
เงินอุดหนุนทั่วไป	๑๓,๓๓๕,๐๐๐.๐๐	๑๑,๘๒๖,๔๒๕.๐๐	๑๑,๘๒๖,๔๒๕.๐๐
รวมรายรับ	๒๗,๖๓๐,๐๐๐	๒๗,๒๙๒,๗๓๐.๐๕	๒๗,๒๙๒,๗๓๐.๐๕
รายรับสูงกว่ารายจ่าย			๕,๑๓๐,๖๙๙.๕๑

### บทบาท/การมีส่วนร่วมของประชาชนในกิจการทางการเมืองและการบริหาร

ประชาชนในเขตองค์การบริหารส่วนตำบลมะค่า มีส่วนร่วมในการบริหารงานขององค์การบริหารส่วนตำบล ประชาชนในเขตองค์การบริหารส่วนตำบลยังมีส่วนร่วมในการบริหารงาน การช่วยเหลืองานขององค์การบริหารส่วนตำบล เสนอแนะในกิจกรรมขององค์การบริหารส่วนตำบลในการดำเนินงานต่างๆ เช่น การประชุมจัดทำแผนพัฒนาตำบล , ประชุมประชาคมแก้ไขปัญหาความยากจน , ประชุมการจัดอบรมกระบวนการชุมชนเข้มแข็ง การรณรงค์ต่อต้านยาเสพติด ฯลฯ

#### ๑.๒ ลักษณะภูมิประเทศ

ตำบลมะค่ามีลักษณะพื้นที่เป็นที่ราบบริเวณกว้างออกไปทางทิศตะวันออกเฉียงเหนือ ส่วนใหญ่เป็นพื้นที่ราบเพื่อการเกษตร พื้นที่ส่วนใหญ่มีสภาพแห้งแล้ง ดินเป็นดินทรายปนดินเหนียว มีความกร่อยเนื่องจากมีแร่โซเดียมปะปนอยู่ มีลำห้วยชันโพรง และลำห้วยน้อยไหลผ่าน มีความสูงจากระดับน้ำทะเลประมาณ ๒๐๐ เมตร

#### ๑.๓ ลักษณะภูมิอากาศ

ลักษณะอากาศโดยทั่วไป อยู่ภายใต้อิทธิพลของลมมรสุมที่พัดประจำเป็นฤดูกาล ๒ ชนิด ได้แก่ ลมที่พัดจากทิศตะวันออกเฉียงเหนือในฤดูหนาว เรียกว่าลมมรสุมตะวันออกเฉียงเหนือ ทำให้เกิดภาวะอากาศหนาวเย็นและแห้งแล้ง และลมมรสุมตะวันตกเฉียงใต้ ซึ่งพัดจากทิศตะวันตกเฉียงใต้ ทำให้เกิดอากาศชุ่มชื้นและฝนตกทั่วไป อุณหภูมิเฉลี่ย ๒๖ – ๓๓ องศาเซลเซียส ปริมาณฝนเฉลี่ย ๑,๐๗๐.๕๐ มิลลิเมตร

## ๑.๔ ลักษณะของดิน

ลักษณะเป็นกลุ่มดินไร่ เป็นดินชุดพิมาย ในบางส่วนของพื้นที่เป็นดินทรายและดินนาเค็มน้อย เหมาะกับการปลูกข้าว และพืชไร่ เช่น ข้าวโพด ปอ และไม้ผล เช่น มะขามเทศ แต่สำหรับมะม่วง มะพร้าว จะให้ผลผลิตปานกลาง

## ๑.๕ ลักษณะของแหล่งน้ำ

แหล่งน้ำธรรมชาติ

- ลำห้วย ๓ สาย ได้แก่ ห้วยชันโพรง ห้วยน้อย ห้วยโกรก
- บึง หนอง จำนวน ๒ แห่ง ได้แก่ บึงหนองดุม บึงบ้านคู

แหล่งน้ำที่สร้างขึ้น

- ฝาย จำนวน ๙ แห่ง
- ทำนบดิน จำนวน ๙ แห่ง
- สระน้ำ จำนวน ๒๖ แห่ง
- บ่อบาดาล จำนวน ๑๘ แห่ง
- บ่อน้ำตื้น จำนวน ๕ แห่ง

## ๑.๖ ลักษณะของไม้และป่าไม้

ตำบลมะค่าเป็นตำบลที่ขาดแคลนทรัพยากรธรรมชาติที่เอื้อประโยชน์ต่อการพัฒนาพื้นที่ มีเพียงลำห้วยที่เอื้อประโยชน์ต่อราษฎร จำนวน ๒ สาย ได้แก่ ห้วยชันโพรง และห้วยน้อย นอกจากลำห้วยแล้วยังมีบึงหนองดุม ซึ่งเป็นบึงน้ำขนาดเล็กที่ยังพอเก็บกักน้ำให้ราษฎรได้ใช้ประโยชน์ได้บ้างในพื้นที่ใกล้เคียง

นอกจากนี้ ยังมีพื้นที่ป่าชุมชนอยู่ ๑ แห่ง ได้แก่ บริเวณท่าเล่ย์งสัตว์สาธารณสุขประโยชน์บ้านมะค่า เป็นลักษณะป่าโปร่งป่าแดง มีการใช้ประโยชน์โดยส่งเสริมการเกษตรเป็นพื้นที่อีสานเขียว

## ๒. ด้านการเมือง/การปกครอง

### ๒.๑ เขตการปกครอง

องค์การบริหารส่วนตำบลมะค่าแบ่งการปกครองออกเป็น ๑๐ หมู่บ้าน ประกอบด้วย

หมู่ที่ ๑ บ้านคู	นายแผน	จอมเกาะ	กำนันตำบลมะค่า
หมู่ที่ ๒ บ้านหนองไผ่	นายชูชาติ	ทูนสันเทียะ	ผู้ใหญ่บ้าน
หมู่ที่ ๓ บ้านมะเกลือ	นางสมมุง	ก้อนสูงเนิน	ผู้ใหญ่บ้าน
หมู่ที่ ๔ บ้านโกรกกระสัง	นายสมเกียรติ	มรกต	ผู้ใหญ่บ้าน
หมู่ที่ ๕ บ้านมะค่า	นายชอบ	หมวดสันเทียะ	ผู้ใหญ่บ้าน
หมู่ที่ ๖ บ้านทุ่งหนองแหวน	นายสายรุ้ง	กอบสันเทียะ	ผู้ใหญ่บ้าน
หมู่ที่ ๗ บ้านหนองดุม	นายวีระ	กาจกลางดอน	ผู้ใหญ่บ้าน
หมู่ที่ ๘ บ้านหนองโพธิ์	นายชูชัย	จิมสันเทียะ	ผู้ใหญ่บ้าน
หมู่ที่ ๙ บ้านหนองกระพุ่ม	นายสมศักดิ์	แผ้วสูงเนิน	ผู้ใหญ่บ้าน
หมู่ที่ ๑๐ บ้านจันทร์ดุม	นายจิรวุฒน์	สังข์ใจสม	ผู้ใหญ่บ้าน

## ๒.๒ การเลือกตั้ง

องค์การบริหารส่วนตำบลมะค่าแบ่งเขตการเลือกตั้งเป็นจำนวน ๑๐ เขต คือเขตเลือกตั้งที่ ๑ ถึงเขตเลือกตั้งที่ ๑๐

### ๓. ประชากร

#### ๓.๑ ข้อมูลเกี่ยวกับประชากร

ประชากรในตำบลมะค่ามีจำนวนทั้งสิ้น ๔,๑๕๔ คน แยกเป็นชายจำนวน ๒,๐๑๔ คน หญิง ๒,๑๔๐ คน จำนวนครัวเรือนทั้งสิ้น ๔,๒๕๖ ครัวเรือน แยกเป็น

หมู่ที่	ชื่อหมู่บ้าน	ชาย (คน)	หญิง (คน)	รวม (คน)	ครัวเรือน (หลังคาเรือน)
๑	บ้านคู	๑๑๘	๑๑๒	๒๓๐	๕๒
๒	บ้านหนองไผ่	๑๙๗	๒๐๖	๔๐๓	๑๑๙
๓	บ้านมะเกลือ	๓๓๓	๓๒๐	๖๕๓	๑๙๗
๔	บ้านโกรกกระสัง	๑๒๖	๑๘๖	๓๑๒	๙๖
๕	บ้านมะค่า	๓๑๖	๒๙๓	๖๐๙	๑๙๕
๖	บ้านทุ่งหนองแหวน	๒๒๕	๒๓๑	๔๕๖	๑๒๙
๗	บ้านหนองดุม	๒๔๘	๒๘๒	๕๓๐	๑๙๐
๘	บ้านหนองโพธิ์	๑๗๐	๑๙๓	๓๖๓	๙๙
๙	บ้านหนองกระทุ่ม	๙๖	๑๐๕	๒๐๑	๕๖
๑๐	บ้านจันทร์ดุม	๑๘๕	๒๑๒	๓๙๗	๑๒๓
รวมทั้งสิ้น		๒,๐๑๔	๒,๑๔๐	๔,๑๕๔	๑,๒๕๖



### ๓.๒ ช่วงอายุและจำนวนประชากร

กลุ่มอายุ	จำนวนประชากร		
	ชาย	หญิง	รวม
น้อยกว่า ๑ ปี	๑๙	๒๑	๔๐
๑ - ๑๐ ปี	๒๐๙	๒๑๑	๔๒๐
๑๑ - ๒๐ ปี	๒๓๖	๒๖๐	๔๙๖
๒๑ - ๓๐ ปี	๒๘๓	๒๗๐	๕๕๓
๓๑ - ๔๐ ปี	๓๔๗	๓๐๙	๖๕๖
๔๑ - ๕๐ ปี	๓๓๐	๓๔๘	๖๗๘
๕๑ - ๖๐ ปี	๒๗๗	๒๙๗	๕๗๔
๖๑ - ๗๐ ปี	๑๗๒	๒๑๐	๓๘๒
๗๑ - ๘๐ ปี	๙๗	๑๑๑	๒๐๘
๘๑ - ๙๐ ปี	๓๖	๕๓	๘๙
๙๑ - ๑๐๐ ปี	๔	๑๗	๒๑
มากกว่า ๑๐๐ ปี	๑	๐	๑

### ๔. สภาพทางสังคม

#### ๔.๑ การศึกษา

แสดงข้อมูลโรงเรียน

ลำดับ	ชื่อสถานศึกษา	สังกัด	จำนวนห้องเรียน	จำนวนครู	จำนวนนักเรียน
๑	ร.ร.บ้านมะเกลือโกรกกระสัง	สปช.	๗	๑	๒๘
๒	ร.ร.บ้านมะค่าดอนทะยิง	สปช.	๘	๖	๕๓
๓	ร.ร.บ้านหนองดุม	สปช.	๑๒	๑๗	๓๐๒
รวม	๓ โรงเรียน	สปช.	๒๓	๒๔	๓๘๓

๕.๑.๒ ศูนย์พัฒนาเด็กเล็กองค์การบริหารส่วนตำบลมะค่า จำนวน ๑ ศูนย์ นักเรียน ๓๕ คน

๕.๑.๓ การศึกษานอกโรงเรียน

๑) ศูนย์การเรียนชุมชน จำนวน ๑ แห่ง ครู ๒ คน

- นักเรียนระดับประถมศึกษา ๒๕ คน
- นักเรียนระดับมัธยมศึกษาตอนต้น ๒๐ คน
- นักเรียนระดับมัธยมศึกษาตอนปลาย ๓๕ คน

๑) ที่อ่านหนังสือประจำหมู่บ้าน จำนวน ๗ แห่ง

๒) ศูนย์กีฬาตำบล จำนวน ๑ แห่ง

## ตารางแสดงข้อมูลการศึกษาของประชาชน

หมู่ที่	ระดับการศึกษา					
	ป. ๑ - ๔	ป. ๖	ม. ๓	ม. ๖ , ปวช.	อนุปริญญา, ปวส., ปกศ. สูง, ปวท.	ปริญญาตรี หรือสูงกว่า
๑	๑๐	๓๒	๒๐	๕๐	๖	๓
๒	๓๖	๕๓	๑๐๖	๑๑๒	๑๒	๖
๓	๗๒	๑๐๓	๑๗๐	๑๒๔	๒๘	๑๕
๔	๘๐	๖๕	๘๗	๔๔	๒๒	๖
๕	๗๐	๑๐๕	๑๒๐	๑๗๐	๓๔	๒๔
๖	๖๐	๗๖	๑๒๖	๑๔๕	๒๕	๘
๗	๘๙	๗๓	๑๕๐	๑๗๖	๓๗	๓๑
๘	๔๐	๕๘	๘๕	๙๓	๒๖	๒๓

### ๔.๒ สาธารณสุข

#### ๔.๒.๑ สถานบริการสาธารณสุข

- โรงพยาบาลส่งเสริมสุขภาพ ๑ แห่ง

#### ๔.๒.๒ จำนวนบุคลากรทางสาธารณสุข

- เจ้าหน้าที่สาธารณสุข ๔ คน
- อาสาสมัครสาธารณสุข (อสม.) ๙๔ คน

### ๔.๓ อาชญากรรม

ตำบลมะค่าอยู่ในเขตพื้นที่รับผิดชอบของสถานีตำรวจภูธรโนนไทย ประกอบกับแต่ละหมู่บ้าน มีอาสาสมัครตำรวจบ้าน ชูรักษาความสงบหมู่บ้าน คอยเป็นกำลังสำคัญในการแจ้งเบาะแสและข้อมูลข่าวสารให้กับทางราชการทราบอยู่ตลอดเวลาทำให้ปัญหาอาชญากรรมในพื้นที่อยู่ในระดับน้อย

### ๔.๔ ยาเสพติด

ตำบลมะค่าประชากรส่วนใหญ่ประกอบอาชีพเกษตรกรรมทำนา ทำไร่ อาทิ ไร่มันสำปะหลัง ไร่ข้าวโพด เป็นต้น ปัญหายาเสพติดในพื้นที่ส่วนใหญ่เกิดจากกลุ่มบุคคลภายนอกที่มาอาศัยอยู่ในพื้นที่และมาชักชวนกลุ่มเยาวชนในพื้นที่ แต่เนื่องจากพื้นที่อยู่ในความรับผิดชอบของสถานีตำรวจภูธรโนนไทย คอยสอดส่องดูแลและหาเบาะแสผู้กระทำความผิดอยู่เป็นประจำ ประกอบกับแต่ละชุมชนมีอาสาสมัครตำรวจบ้าน ชูรักษาความสงบหมู่บ้าน คอยแจ้งเบาะแสและข้อมูลข่าวสารให้กับทางราชการทำให้ปัญหายาเสพติดในตำบลมะค่าไม่มี

#### ๔.๕ การสังคมสงเคราะห์

องค์การบริหารส่วนตำบลมะค่าได้ดำเนินการด้านสังคมสงเคราะห์ ดำเนินการจ่ายเบี้ยยังชีพให้กับผู้สูงอายุ ผู้พิการ และผู้ป่วยเอดส์ รับลงทะเบียนและประสานโครงการเงินอุดหนุนเพื่อการเลี้ยงดูเด็กแรกเกิด ประสานการรับบัตรผู้พิการ ได้ดำเนินการดูแลผู้ด้อยโอกาสในสังคมให้มีความเป็นอยู่ที่ดีขึ้น

#### ๕. ระบบบริการพื้นฐาน

##### ๕.๑ การคมนาคมขนส่ง

ตำบลมะค่ามีเส้นทางคมนาคม ดังนี้

การคมนาคมขนส่งทางบก ถนนสายหลักที่สำคัญได้แก่

๑) ทางหลวงแผ่นดินสายอำเภอโนนไทย – ขามสะแกแสง ระหว่าง กม.ที่ ๔ ถึง กม.ที่ ๗ ถนน รพช.นครราชสีมา สายบ้านมะค่า – โตนด

- ถนนลาดยาง ๔ สาย
- ถนนคอนกรีตเสริมเหล็ก ๔๕ สาย
- ถนนลูกรัง ๔๗ สาย
- ถนนดิน ๒๖ สาย

๒) ถนนดินและถนนลูกรัง มีสภาพเป็นหลุมเป็นบ่อ และจะละเป็นโคลนในช่วงฤดูฝนในบางช่วง

##### ๕.๒ การไฟฟ้า

- มีไฟฟ้าใช้ ๑๐ หมู่บ้าน ๑,๒๕๐ หลังคาเรือน จำนวนผู้ใช้ไฟ ๔,๑๒๒ คน
- สภาพปัญหา พื้นที่ให้บริการไฟฟ้าไม่ทั่วถึง ได้แก่ บ้านโกรกกระสัง หมู่ที่ ๔ บ้านหนองโพธิ์ หมู่ที่ ๘
- ความต้องการ / โครงการในอนาคต ขยายเขตไฟฟ้า หมู่ที่ ๔ และหมู่ที่ ๘

##### ๕.๓ การประปา

การประปา ตำบลมะค่ามีระบบประปา จำนวน ๑๐ แห่ง ได้แก่

ลำดับ	ชื่อโครงการ	หน่วยงาน	ที่ตั้ง	หมายเหตุ
๑	ประปาหมู่บ้าน	อบต.	ม. ๑	
๒	ประปาหมู่บ้าน	กรมทรัพย์ฯ	ม. ๒	
๓	ประปาหมู่บ้าน	กรมทรัพย์ฯ	ม. ๓	
๔	ประปาหมู่บ้าน	กรมทรัพย์ฯ	ม. ๔	
๕	ประปาหมู่บ้าน	กรมทรัพย์ฯ	ม. ๕	
๖	ประปาหมู่บ้าน	กรมทรัพย์ฯ	ม. ๖	
๗	ประปาหมู่บ้าน	กรมทรัพย์ฯ	ม. ๗	
๘	ประปาหมู่บ้าน	อบต.	ม. ๘	
๙	ประปาหมู่บ้าน	อบต.	ม. ๙	
๑๐	ประปาหมู่บ้าน	กรมทรัพย์ฯ	ม. ๑๐	

#### ๕.๔ โทรศัพท์

ในเขตเทศบาลตำบลมะค่า มีการสื่อสารที่สำคัญ ได้แก่ ทางโทรศัพท์บ้านและโทรศัพท์เคลื่อนที่ และมีเครือข่ายของโทรศัพท์เคลื่อนที่ที่ใช้ได้อย่างมีประสิทธิภาพ ได้แก่ AIS, DTAC, TRUE

#### ๖. ระบบเศรษฐกิจ

##### ๖.๑ การเกษตร

ตำบลมะค่ามีพื้นที่การเกษตรทั้งสิ้น ๒๘,๗๘๖ ไร่ แบ่งเป็นทำนา ๑๖,๕๑๐ ไร่ พืชไร่ ๙,๑๔๒ ไร่ พืชสวน ๒,๑๓๔ ไร่

##### ๖.๒ การปศุสัตว์

ตาราง แสดงข้อมูลจำนวนสัตว์เลี้ยง (ตัว)

ลำดับ	รายการ	ม.๑	ม.๒	ม.๓	ม.๔	ม.๕	ม.๖	ม.๗	ม.๘	ม.๙	ม.๑๐	รวม
๑	โค	๕๔	๑๔๒	๒๔๓	๑๙๖	๑๘๓	๒๑๙	๑๑๐	๗๗	๓๖	๖๒	๑,๓๒๒
๒	กระบือ	๑๐	๙	๗	๖	-	๑๔	๒๒	๓	-	-	๗๑
๓	สุกร	-	-	๕๒	๘๔	๓	๗๐	๒๙	๑๐	๑๒	๒	๒๖๒
๔	ไก่พื้นเมือง	๒๖๗	๕๔๑	๓,๖๓๒	๑,๕๔๓	๑,๘๕๗	๘๔๘	๕๖๙	๙๒๖	๖๓๕	๑,๕๗๒	๑๒,๓๙๐
๕	ไก่พันธุ์	๓๘	๓๔	-	-	-	-	-	-	-	-	๗๒
๖	ไก่ไข่	-	๔๐	-	-	-	-	-	-	-	-	๔๐
๗	เป็ด	๕๔	๓๘	๗๓	๖๘	๘๒	๓๒	๕๔	๔๓	๓๐	๒๔	๔๙๘
๘	แพะ	-	-	-	-	๓๔	-	-	๑๒๓	-	-	๑๕๗
รวม		๔๒๓	๘๐๔	๔,๐๐๗	๑,๘๙๗	๒,๑๕๗	๑,๑๘๓	๗๘๔	๑,๑๘๒	๗๑๓	๑,๖๖๐	๑๔,๘๐๘

#### ๖.๔ อาชีพและรายได้ของประชากร

ประชากรส่วนใหญ่ประกอบอาชีพเกษตรกรรมเป็นหลัก ได้แก่ ทำนา ทำไร่ เลี้ยงสัตว์ ทำสวน เมื่อว่างจากภาคเกษตรกรรมจะประกอบอาชีพรับจ้างทั่วไป ส่วนคนวัยแรงงานจะออกไปทำงานในโรงงานอุตสาหกรรมตามเขตอุตสาหกรรม

ตารางแสดงข้อมูลอาชีพของประชากร

หมู่ที่	อาชีพ					รวม
	เกษตร	ข้าราชการ รัฐวิสาหกิจ	งานเอกชน	ธุรกิจส่วนตัว (ร้าน/โรงสี)	รับจ้าง	
๑	๗๐	-	-	๔	๒๙	๑๐๓
๒	๙๒	๒	๑๐	๗	๓๑	๑๔๒
๓	๒๔๕	๘	๑๘	๑๕	๔๘	๓๓๔
๔	๑๒๓	๔	๘	๙	๓๖	๑๘๐
๕	๒๕๕	๒๕	๘๑	๑๖	๑๔๑	๕๑๘
๖	๑๓๘	๒	๒๔	๑๐	๕๒	๒๒๖
๗	๒๑๒	๑๒	๔๗	๒๐	๑๔๕	๔๓๖
๘	๑๑๔	๗	๑๔	๑๗	๙๑	๒๔๓
๙	๘๔	๒	๘	๕	๒๕	๑๒๔
๑๐	๑๖๓	๖	๑๓	๑๒	๖๘	๒๖๒
รวม	๑,๔๙๖	๖๘	๒๒๓	๑๑๕	๖๖๖	๒,๕๖๘

๖.๕ การศาสนา ศิลปวัฒนธรรม

ประชาชนตำบลมะค่านับถือศาสนาพุทธร้อยละ ๑๐๐

- วัดในพระพุทธศาสนา จำนวน ๔ แห่ง ได้แก่

- ๑) วัดบ้านหนองไผ่ หมู่ที่ ๒ มีพระภิกษุ ๕ รูป สามเณร - รูป
- ๒) วัดบ้านมะเกลือ หมู่ที่ ๓ มีพระภิกษุ ๓ รูป สามเณร - รูป
- ๓) วัดบ้านมะค่า หมู่ที่ ๕ มีพระภิกษุ ๔ รูป สามเณร - รูป
- ๔) วัดบ้านหนองคุม หมู่ที่ ๗ มีพระภิกษุ ๘ รูป สามเณร - รูป
- ๕) วัดบ้านทุ่งหนองแหวน หมู่ ๖ มีพระภิกษุ ๗ รูป สามเณร - รูป

๖.๖ อุตสาหกรรม

โรงงานอุตสาหกรรมที่ได้รับอนุญาตดำเนินการและประกอบการ จำนวน ๑ แห่ง

## ภาคการค้าและบริการ

- ประเภทการค้าและบริการ ได้แก่ ร้านค้า ปิมน้ำมัน และโรงสีข้าว
- หน่วยธุรกิจในพื้นที่ อบต.
  - ปิมน้ำมันและก๊าซ ๓ แห่ง
  - โรงสีข้าว ๕ แห่ง
  - ร้านค้า ๔๑ แห่ง
  - ร้านอาหาร ๒๖ แห่ง
  - ธุรกิจบ้านเช่า ๓ แห่ง
  - อู่ซ่อมรถ ๑๒ แห่ง

## ๖.๗ การพาณิชย์และกลุ่มอาชีพ

## ตาราง แสดงข้อมูลการรวมกลุ่มอาชีพ

ลำดับที่	ชื่อกลุ่ม	หมู่ที่	จำนวนสมาชิก	ชื่อ - สกุล ประธานกลุ่มฯ
๑	กลุ่มเลี้ยงปลา	๑	๓๐	นายแผน จอมเกาะ
๒	กลุ่มเลี้ยงโค	๑	๖	นายอนันต์ สิทธิประเสริฐ
๓	กลุ่มเลี้ยงไก่	๑	๑๒	นายสมศักดิ์ โยนจอหอ
๔	กลุ่มเลี้ยงไก่	๒	๑๔	นายสมชาย ศรีเกาะ
๕	กลุ่มเกษตรกรเพาะเห็ด	๒	๖	นายเชิด ยี่สันเทียะ
๖	กลุ่มทำขนมจีน	๓	๗	นายแนม เทียนสันเทียะ
๗	กลุ่มทำนา	๓	๒๐	นายสมนึก สอดโคกสูง
๘	กลุ่มเลี้ยงไก่	๔	๓๕	น.ส.ละมัย ทำทอง
๙	กลุ่มเลี้ยงโค	๔	๔๐	นายสุพจน์ พลกล้า
๑๐	กลุ่มทำขนม	๔	๑๕	นางสง โฉนสันเทียะ
๑๑	กลุ่มเยาวชนเลี้ยงไก่	๔	๖	นายราชวัตร แผลตสูงเนิน
๑๒	กลุ่มแปรรูปผลผลิตทางการเกษตร	๕	๒๘	นางสามารถ สิทธิกลาง
๑๓	กลุ่มเลี้ยงโค	๕	๓๐	นายประทีป พาขุนทด
๑๔	กลุ่มเลี้ยงไก่	๕	๒๕	นายวิเชียร ชะนะภักดิ์
๑๕	กลุ่มเลี้ยงโค	๖	๑๔	นางทองคุณ หมั่นแก้ว
๑๖	กลุ่มเลี้ยงโค	๗	๓๙	นายเชื้อ เสียนสันเทียะ
๑๗	กลุ่มเลี้ยงไก่	๗	๑๕	นายประกอบ ภูกลาง

ลำดับที่	ชื่อกลุ่ม	หมู่ที่	จำนวนสมาชิก	ชื่อ - สกุล ประธานกลุ่มฯ
๑๘	กลุ่มเลี้ยงปลา	๘	๒๐	นายคำ จีตสันเทียะ
๑๙	กลุ่มเกษตรทฤษฎีใหม่	๘	๙	นายจำลอง ใจรักเรียน
๒๐	กลุ่มไม้ดอกไม้ประดับ	๘	๑๕	นางมาลี ยิ้มละมุล
๒๑	กลุ่มเลี้ยงโค	๙	๑๗	นายมนูญ จีตสันเทียะ
๒๒	กลุ่มเลี้ยงโค	๑๐	๕	นายอุทัย ปิ่นประดับ

#### ๖.๘ สถานที่ท่องเที่ยว พักผ่อนหย่อนใจ

ตำบลมะค่า ไม่มีสถานที่ที่มีศักยภาพในด้านการท่องเที่ยวอยู่ในพื้นที่เลยแม้สักแห่งเดียว

สถานที่ที่ประชาชนใช้เป็นที่พักผ่อนหย่อนใจในเวลาเลิกงานก็คือสนามกีฬาประจำหมู่บ้าน ซึ่งจะเป็นเยาวชนและวัยรุ่นหนุ่มสาวเสียเป็นส่วนมาก สนามกีฬาในหมู่บ้าน มีจำนวน ๔ แห่ง ได้แก่ หมู่ที่ ๓ , หมู่ที่ ๕ หมู่ที่ ๗ และหมู่ที่ ๙

## ส่วนที่ ๒

### ยุทธศาสตร์การพัฒนากองครปกครองส่วนท้องถิ่น

#### ๑. ความสัมพันธ์ระหว่างแผนพัฒนาระดับมหภาค

##### ๑.๑ แผนยุทธศาสตร์ชาติ ๒๐ ปี (พ.ศ. ๒๕๖๑ - ๒๕๘๐)

โดยที่รัฐธรรมนูญแห่งราชอาณาจักรไทย มาตรา ๖๕ กำหนดให้รัฐพึงจัดให้มียุทธศาสตร์ชาติเป็นเป้าหมายการพัฒนาประเทศอย่างยั่งยืน ตามหลักธรรมาภิบาลเพื่อใช้เป็นกรอบในการจัดทำแผนต่างๆให้สอดคล้องและบูรณาการกันเพื่อให้เกิดเป็นพลังผลักดันร่วมกันไปสู่เป้าหมายดังกล่าว โดยให้เป็นไปตามที่กำหนดในกฎหมายว่าด้วยการจัดทำยุทธศาสตร์ชาติ และต่อมาได้มีการตราพระราชบัญญัติการจัดทำยุทธศาสตร์ชาติ พ.ศ. ๒๕๖๐ มีผลบังคับใช้เมื่อวันที่ ๑ สิงหาคม ๒๕๖๐ โดยกำหนดให้มีการแต่งตั้งคณะกรรมการยุทธศาสตร์ชาติ เพื่อรับผิดชอบในการจัดทำร่างยุทธศาสตร์ชาติ กำหนดวิธีการการมีส่วนร่วมของประชาชนในการจัดทำร่างยุทธศาสตร์ชาติ ในการติดตามการตรวจสอบ และการประเมินผล รวมทั้งกำหนดมาตรการส่งเสริมและสนับสนุนให้ประชาชนทุกภาคส่วนดำเนินการให้สอดคล้องกับยุทธศาสตร์ชาติ

เพื่อให้เป็นไปตามที่กำหนดในพระราชบัญญัติการจัดทำ ยุทธศาสตร์ชาติ พ.ศ. ๒๕๖๐ คณะกรรมการยุทธศาสตร์ชาติได้แต่งตั้งคณะกรรมการจัดทำยุทธศาสตร์ชาติด้านต่างๆ รวม ๖ คณะอันประกอบด้วย คณะกรรมการจัดทำยุทธศาสตร์ชาติด้านความมั่นคง คณะกรรมการจัดทำยุทธศาสตร์ชาติด้านการสร้างความสามารถในการแข่งขัน คณะกรรมการจัดทำยุทธศาสตร์ชาติด้านการพัฒนาและเสริมสร้างศักยภาพทรัพยากรมนุษย์ คณะกรรมการจัดทำยุทธศาสตร์ชาติด้านการสร้างโอกาสและความเสมอภาคทางสังคม คณะกรรมการจัดทำยุทธศาสตร์ชาติด้านการสร้างการเติบโตบนคุณภาพชีวิตที่เป็นมิตรต่อสิ่งแวดล้อม และคณะกรรมการจัดทำยุทธศาสตร์ชาติด้านการปรับสมดุลและพัฒนาระบบการบริหารจัดการภาครัฐ เพื่อรับผิดชอบในการดำเนินการจัดทำร่างยุทธศาสตร์ชาติให้เป็นไปตามหลักเกณฑ์ วิธีการ และเงื่อนไขที่กำหนด ตลอดจนได้จัดให้มีการรับฟังความคิดเห็นของประชาชนและหน่วยงานของรัฐที่เกี่ยวข้องอย่างกว้างขวางเพื่อประกอบการพิจารณาจัดทำร่างยุทธศาสตร์ชาติตามที่กฎหมายกำหนดแล้ว

ยุทธศาสตร์ชาติ ๒๐ ปี (พ.ศ. ๒๕๖๑-๒๕๘๐) เป็นยุทธศาสตร์ชาติฉบับแรกของประเทศไทยตามรัฐธรรมนูญแห่งราชอาณาจักรไทย ซึ่งจะต้องนำไปสู่การปฏิบัติเพื่อให้ประเทศไทยบรรลุวิสัยทัศน์ “ประเทศไทยมีความมั่นคง มั่งคั่ง ยั่งยืน เป็นประเทศพัฒนาแล้ว ด้วยการพัฒนาตามหลักปรัชญาของเศรษฐกิจพอเพียง” ภายในช่วงเวลาดังกล่าว เพื่อความสุขของคนไทยทุกคน



## สถานการณ์ แนวโน้ม วิสัยทัศน์ และเป้าหมายในการพัฒนาประเทศ

### ๑. บทนำ

การพัฒนาประเทศไทยนับตั้งแต่แผนพัฒนาเศรษฐกิจและสังคมแห่งชาติ ฉบับที่ ๑ เป็นต้นมาได้ส่งผลให้ประเทศมีการพัฒนาในทุกมิติ ทั้งในด้านเศรษฐกิจที่ประเทศไทยได้รับการยกระดับเป็นประเทศในกลุ่มบนของกลุ่มประเทศระดับรายได้ปานกลาง ในด้านสังคมที่มีการพัฒนาคุณภาพชีวิตของประชาชนส่งผลให้ประเทศไทยหลุดพ้นจากการเป็นประเทศยากจน และในด้านสิ่งแวดล้อมที่ประเทศไทยมีข้อได้เปรียบในความหลากหลายเชิงนิเวศ อย่างไรก็ตาม ประเทศไทยยังมีความท้าทายต่อการพัฒนาที่สำคัญ อาทิ อัตราการขยายตัวทางเศรษฐกิจในปี ๒๕๖๐ ที่ร้อยละ ๓.๙ ถือว่าอยู่ในระดับต่ำกว่าศักยภาพ เมื่อเทียบกับร้อยละ ๖.๐ ต่อปีในช่วงเวลาเกือบ ๖ ทศวรรษที่ผ่านมา โดยมีสาเหตุหลักจากการชะลอตัวของการลงทุนภายในประเทศและสถานการณ์เศรษฐกิจโลกที่ยังไม่ฟื้นตัวได้เต็มที่โครงสร้างเศรษฐกิจไทยที่ยังไม่สามารถขับเคลื่อนด้วยนวัตกรรมได้อย่างเต็มประสิทธิภาพภาคบริการและภาคเกษตรมีผลิตภาพการผลิตในระดับต่ำ ขาดการนำเทคโนโลยีเข้ามาเพิ่มประสิทธิภาพในการผลิต ประกอบกับแรงงานไทยยังมีปัญหาเรื่องคุณภาพและสมรรถนะที่ไม่สอดคล้องกับความต้องการในการขับเคลื่อนการพัฒนาของประเทศ

นอกจากนั้น ศักยภาพและคุณภาพของประชากรไทยทุกช่วงวัยยังคงเป็นปัจจัยท้าทายสำคัญต่อการพัฒนาประเทศ แม้ว่าการเข้าถึงระบบบริการสาธารณะ การศึกษา บริการสาธารณสุข โครงสร้างพื้นฐานต่างๆ และการคุ้มครองทางสังคมอื่น ๆ ของคนไทยมีความครอบคลุมเพิ่มมากขึ้น แต่ยังคงมีปัญหาระบบคุณภาพการให้บริการที่มีมาตรฐานแตกต่างกันระหว่างพื้นที่ ซึ่งเป็นหนึ่งในสาเหตุหลักที่ทำให้ประเทศไทยยังคงมีปัญหาค่าเฉลี่ยในหลายมิติ ขณะที่ปัญหาด้านความยากจนยังคงเป็นประเด็นท้าทายในการยกระดับการพัฒนาประเทศให้ประชาชนมีรายได้สูงขึ้นและแก้ปัญหาความเหลื่อมล้ำอย่างยั่งยืน ขณะเดียวกันการวางกลยุทธ์ระยะยาวในการฟื้นฟูการใช้ และการรักษาทรัพยากรอย่างบูรณาการเพื่อการพัฒนาประเทศที่ผ่านมายังขาดความชัดเจน ส่งผลให้ทรัพยากรธรรมชาติและสิ่งแวดล้อมของประเทศยังมีปัญหาการใช้อย่างสิ้นเปลืองและเสื่อมโทรมลงอย่างรวดเร็ว

ทั้งนี้ ปัญหาดังกล่าวข้างต้นมีสาเหตุส่วนหนึ่งมาจากประสิทธิภาพการบริหารจัดการภาครัฐ การพัฒนาประเทศขาดความต่อเนื่องและความยืดหยุ่นในการตอบสนองต่อความต้องการและปัญหาของประชาชน ขณะที่ความมั่นคงภายในประเทศยังมีหลายประเด็นที่ต้องเสริมสร้างให้เกิดความเข้มแข็ง ลดความขัดแย้งทางความคิดและอุดมการณ์ที่มีรากฐานมาจากความเหลื่อมล้ำ ความไม่เสมอภาค การขาดความเชื่อมั่นในกระบวนการยุติธรรม และปัญหาการขาดเสถียรภาพทางการเมืองตลอดจนส่งเสริมคนในชาติให้ยึดมั่นสถาบันหลักเป็นศูนย์รวมจิตใจให้เกิดความรักและความสามัคคี

ในขณะเดียวกัน การเปลี่ยนแปลงโครงสร้างประชากรที่มีสัดส่วนประชากรวัยแรงงานและวัยเด็กที่ลดลงและประชากรสูงอายุที่เพิ่มขึ้นอย่างต่อเนื่อง จะเป็นปัจจัยเสี่ยงสำคัญที่จะทำให้การพัฒนาประเทศในมิติต่าง ๆ มีความท้าทายมากขึ้น ทั้งในส่วนของเสถียรภาพทางการเงินการคลังของประเทศในการจัดสวัสดิการเพื่อดูแลผู้สูงอายุที่เพิ่มสูงขึ้น การลงทุนและการออม การเจริญเติบโตทางเศรษฐกิจของประเทศ ความมั่นคงทางสังคม การบริหารจัดการทรัพยากรธรรมชาติอย่างยั่งยืนซึ่งจะเป็นประเด็นท้าทายต่อการขับเคลื่อนประเทศไปสู่การเป็นประเทศพัฒนาแล้ว

## ๒. ปัจจัยและแนวโน้มที่คาดว่าจะส่งผลกระทบต่อการพัฒนาประเทศ

แม้ว่าประเทศไทยจะมีตำแหน่งที่ตั้งที่สามารถเป็นศูนย์กลางในการเชื่อมโยงในภูมิภาคและเป็นประตูสู่เอเชีย แต่การที่มีอาณาเขตติดกับประเทศเพื่อนบ้านหลายประเทศ ทำให้ปัญหาด้านเขตแดนกับประเทศเพื่อนบ้านยังคงเป็นความท้าทายด้านความมั่นคงในอนาคต นอกจากนี้ ประเทศไทยยังคงต้องให้ความสำคัญกับปัญหาด้านความมั่นคงอื่น ๆ ที่มีความซับซ้อน ละเอียดอ่อน และมีความเชื่อมโยงกันหลายมิติ ที่อาจเป็นประเด็นท้าทายต่อการสร้างบรรยากาศความไว้วางใจระหว่างรัฐกับประชาชนและระหว่างประชาชนกับประชาชน ซึ่งรวมถึงการสร้างความสัมพันธ์ของคนในชาติที่จะนำไปสู่การแก้ปัญหาความขัดแย้งระหว่างกลุ่มประชากรไทยที่มีแนวคิดและความเชื่อที่แตกต่างกันอย่างยั่งยืนนอกจากนี้ การขยายอิทธิพลและการเพิ่มบทบาทของประเศมหาอำนาจ ที่อาจก่อให้เกิดการเปลี่ยนแปลงไปสู่ระบบหลายขั้วอำนาจ หรือเกิดการย้ายขั้วอำนาจทางเศรษฐกิจ ซึ่งอาจส่งผลกระทบต่อเสถียรภาพทางเศรษฐกิจของประเทศในอนาคต ขณะที่องค์กรที่ไม่ใช่รัฐ อาทิ องค์กรระหว่างประเทศ และบริษัทข้ามชาติ จะมีบทบาทมากขึ้นในการกำหนดกฎ ระเบียบ ทิศทางความสัมพันธ์และมาตรฐานสากลต่างๆ ทั้งในด้านความมั่นคง และเศรษฐกิจ รวมทั้งการรวมกลุ่มเศรษฐกิจและการเปิดเสรีในภูมิภาคที่นำไปสู่ความเชื่อมโยงในระบบ อาจก่อให้เกิดความเสี่ยงด้านอาชญากรรมข้ามชาติและเศรษฐกิจนอกระบบ รวมทั้งปัญหายาเสพติด การค้ามนุษย์ และการลักลอบเข้าเมือง

ในทางกลับกัน ความเปลี่ยนแปลงจากโลกาภิวัตน์และความก้าวหน้าทางวิทยาศาสตร์และเทคโนโลยีที่ได้รับการพัฒนาอย่างก้าวกระโดดจะก่อให้เกิดนวัตกรรมอย่างพลิกผัน อาทิ เทคโนโลยีปัญญาประดิษฐ์ อินเทอร์เน็ตในทุกสิ่ง การวิเคราะห์ข้อมูลขนาดใหญ่ หุ่นยนต์และโดรน เทคโนโลยีพันธุกรรมสมัยใหม่ และเทคโนโลยีทางการเงิน ซึ่งตัวอย่างแนวโน้มการพัฒนาเทคโนโลยีอย่างก้าวกระโดดเหล่านี้ คาดว่าจะเป็นปัจจัยสนับสนุนหลักที่ช่วยทำให้เศรษฐกิจโลกและเศรษฐกิจไทยมีแนวโน้มที่จะกลับมาขยายตัวได้เข้มแข็งขึ้น แนวโน้มสำคัญที่จำเป็นต้องมีการติดตามอย่างใกล้ชิด อาทิ การรวมกลุ่มทางการค้าและการลงทุนที่จะมีความหลากหลายเพิ่มมากขึ้น การแข่งขันที่คาดว่าจะรุนแรงขึ้นในการเพิ่มผลิตภาพและสร้างความหลากหลายของสินค้าและบริการที่ตอบโจทย์รูปแบบชีวิตใหม่ๆ

นอกจากนี้ ประเทศไทยคาดว่าจะเข้าสู่การเป็นสังคมสูงวัยระดับสุดยอดในปี ๒๕๗๔ จะก่อให้เกิดโอกาสใหม่ๆ ในการตอบสนองความต้องการของกลุ่มผู้บริโภคนสูงวัยที่มีสัดส่วนเพิ่มขึ้นอย่างต่อเนื่อง รวมทั้งการคาดการณ์ว่าครอบครัวไทยจะมีขนาดเล็กลงและมีรูปแบบที่หลากหลายมากขึ้นประชากรในประเทศไทยจะมีช่วงอายุที่แตกต่างกันและจะมีกลุ่มคนช่วงอายุใหม่ๆ เพิ่มขึ้น ซึ่งจะส่งผลกระทบต่อทัศนคติและพฤติกรรมที่แตกต่างกัน ดังนั้น การเตรียมความพร้อมของประชากรให้มีคุณภาพและการนำเทคโนโลยีที่เหมาะสมมาใช้ในการผลิตและบริการของประเทศจะเป็นความท้าทายสำคัญในระยะต่อไป

ในขณะเดียวกัน โครงสร้างประชากรที่เข้าสู่สังคมสูงวัย อาจทำให้เกิดความต้องการแรงงานต่างชาติเพิ่มมากขึ้นเพื่อทดแทนจำนวนแรงงานไทยที่ลดลง ซึ่งปัจจัยด้านการเปิดเสรีในภูมิภาคและความก้าวหน้าของการพัฒนาระบบคมนาคมขนส่งในภูมิภาคจะทำให้การเคลื่อนย้ายแรงงานและการย้ายถิ่นมีความสะดวกมากขึ้น และเป็นปัจจัยสำคัญที่จะทำให้เกิดการเคลื่อนย้ายประชากรเข้าออกประเทศเพิ่มมากขึ้น โดยเฉพาะในกลุ่มประชากรที่มีศักยภาพซึ่งมีแนวโน้มในการเคลื่อนย้ายไปเรียนหรือทำงานในทั่วทุกมุมโลกสูงขึ้น

ทั้งนี้ การย้ายถิ่นส่วนใหญ่มีวัตถุประสงค์เพื่อแสวงหาโอกาสทางเศรษฐกิจที่ดีขึ้น จึงอาจจะเป็นไปได้ที่ประเทศไทยจะยังคงเป็นประเทศผู้รับของประชากรจากประเทศเพื่อนบ้านขณะที่ประชากรไทยโดยเฉพาะแรงงานทักษะอาจมีแรงจูงใจในการย้ายถิ่นไปยังประเทศที่มีระดับการพัฒนาที่ดีกว่า อาจทำให้การแย่งชิงแรงงานมีความรุนแรงมากขึ้น ซึ่งจะยิ่งทำให้เกิดความเสี่ยงต่อการเจริญเติบโตทางเศรษฐกิจและการเปลี่ยนแปลงของบริบทสังคมไทย

นอกจากนี้ ผลกระทบจากการเปลี่ยนแปลงสภาพภูมิอากาศคาดว่าจะมีความรุนแรงมากขึ้น ทั้งในเชิงความผันผวน ความถี่ และขอบเขตที่กว้างขวางมากขึ้น ซึ่งจะสร้างความเสียหายต่อชีวิตและทรัพย์สิน ระบบโครงสร้างพื้นฐานที่จำเป็น ตลอดจนระบบผลิตทางการเกษตรที่สัมพันธ์ต่อเนื่องกับความมั่นคงด้านอาหารและน้ำ ขณะที่ระบบนิเวศต่างๆ มีแนวโน้มเสื่อมโทรมลง และมีความเป็นไปได้ค่อนข้างสูงในการสูญเสียความสามารถในการรองรับความต้องการของมนุษย์ได้อย่างมีประสิทธิภาพอย่างไรก็ดี ระดับความรุนแรงของผลกระทบอันเกิดจากการเปลี่ยนแปลงภูมิอากาศโลกและความเสื่อมโทรมของระบบนิเวศต่าง ๆ ดังกล่าวที่แต่ละประเทศจะต้องเผชิญจะมีความแตกต่างกัน ทำให้การเป็นสังคมสีเขียวการรักษาและบริหารจัดการทรัพยากรธรรมชาติและสิ่งแวดล้อมอย่างบูรณาการจะได้รับความสำคัญและความสนใจจากนานาประเทศรวมทั้งประเทศไทยเพิ่มมากขึ้น พลังงานทดแทนและพลังงานทางเลือกรวมถึงการสร้างสมดุลความมั่นคงด้านพลังงานและอาหารมีแนวโน้มที่จะมีความสำคัญเพิ่มมากขึ้น กฎระเบียบและข้อตกลงด้านสิ่งแวดล้อมจะมีความเข้มข้นและเข้มงวดขึ้น โดยกรอบการพัฒนาตามข้อตกลงระหว่างประเทศต่างๆ ที่สำคัญ เช่น เป้าหมายการพัฒนาที่ยั่งยืน และบันทึกความตกลงปารีสจะได้รับการนำไปปฏิบัติอย่างจริงจังมากยิ่งขึ้น

แนวโน้มเหล่านี้จะก่อให้เกิดความท้าทายต่อการพัฒนาประเทศในหลายมิติ ทั้งในส่วนของ การจ้างงานและอาชีพ สาขาการผลิตและบริการใหม่ๆ ความมั่นคงของประเทศอันเกิดจากภัยคุกคามและความเสี่ยงด้านอื่นๆ ที่ซับซ้อนขึ้น อาชญากรรมไซเบอร์ รูปแบบการก่อสงครามที่ใช้เทคโนโลยี เป็นเครื่องมือ การเคลื่อนย้ายอย่างเสรีและรวดเร็วของผู้คน เงินทุน ข้อมูลข่าวสาร องค์กรความรู้ เทคโนโลยีและสินค้าและบริการ การปรับตัวต่อการเปลี่ยนแปลงสภาพภูมิอากาศที่รวดเร็วและคาดการณ์ได้ยากการเกิดขึ้นของโรคระบาด และโรคอุบัติใหม่ที่จะส่งผลให้การเฝ้าระวังด้านการสาธารณสุขในประเทศมีความสำคัญมากขึ้น อาจนำไปสู่ปัญหาความเหลื่อมล้ำที่ทวีความรุนแรงมากขึ้นได้ หากไม่มีมาตรการที่มีประสิทธิภาพในการป้องกันและรองรับผลกระทบต่างๆ ที่คาดว่าจะเกิดขึ้น ซึ่งรวมถึง การเตรียมความพร้อมเพื่อรองรับการเปลี่ยนแปลงทางเทคโนโลยีและนวัตกรรมแบบพลิกผันที่จะเกิดขึ้นอย่างรวดเร็ว โดยเฉพาะอย่างยิ่งหากการเข้าถึงเทคโนโลยี โครงสร้างพื้นฐาน และองค์ความรู้สมัยใหม่มีระดับความแตกต่างกันระหว่างกลุ่มประชากรต่างๆ โดยการเปลี่ยนแปลงทางเทคโนโลยีและนวัตกรรมดังกล่าวจะส่งผลต่อทั้งการจ้างงานและอาชีพที่จะมีรูปแบบและลักษณะงานที่เปลี่ยนไป มีความต้องการแรงงานที่มีสมรรถนะสูงเพิ่มมากขึ้น หลายอาชีพอาจหายไปจากตลาดงานในปัจจุบันและบางอาชีพจะถูกทดแทนด้วยระบบอัตโนมัติโดยเฉพาะอาชีพที่ต้องการทักษะระดับต่ำ ก่อให้เกิดความเสี่ยงต่อความมั่นคงและคุณภาพชีวิตของประชาชนที่ปรับตัวไม่ทันหรือขาดความรู้และทักษะที่ทันกับยุคสมัยที่เปลี่ยนแปลงไปกระแสโลกาภิวัตน์ที่จะทำให้เกิดการพัฒนาขยายความเป็นเมือง วิถีชีวิตที่เปลี่ยนไปอย่างรวดเร็ว รวมทั้งการเปลี่ยนแปลงทางสภาพภูมิอากาศที่อาจจะมีผลกระทบรุนแรงมากขึ้น ซึ่งปัจจัยทั้งหมดดังกล่าวจะส่งผลให้ปัญหาความยากจนและความเหลื่อมล้ำของประเทศมีความซับซ้อนมากยิ่งขึ้น

จากปัจจัยและแนวโน้มที่คาดว่าจะส่งผลต่อการขับเคลื่อนการพัฒนาประเทศในมิติต่างๆ ข้างต้น เห็นได้ว่าบริบทและสภาพแวดล้อมทั้งภายในและภายนอกประเทศมีแนวโน้มที่จะเปลี่ยนแปลง

อย่างรวดเร็ว มีพลวัตสูง และมีความซับซ้อนหลากหลายมิติ ซึ่งจะส่งผลกระทบต่ออนาคตการพัฒนาประเทศอย่างมาก ดังนั้น การพัฒนาประเทศจึงจำเป็นต้องมียุทธศาสตร์การพัฒนาที่ครอบคลุมทุกมิติและทุกด้าน การพัฒนาที่เกี่ยวข้อง มีความร่วมมือในลักษณะประชารัฐจากภาคส่วนต่างๆ ในรูปแบบของหุ้นส่วนการพัฒนาที่เป็นการดำเนินงานอย่างบูรณาการ เนื่องจากทุกมิติการพัฒนามีความเกี่ยวข้องซึ่งกันและกัน โดยประเทศไทยจำเป็นต้องมีทรัพยากรมนุษย์ที่มีคุณภาพ มีความรู้ สมรรถนะ และทักษะที่สอดคล้องกับการเปลี่ยนแปลงต่างๆ สามารถรู้เท่าทันและปรับตัวให้สามารถดำเนินชีวิตได้อย่างมีความสุข มีอาชีพที่มั่นคง สร้างรายได้ ท่ามกลางความเปลี่ยนแปลงกฎเกณฑ์และกติกาใหม่ๆ และมาตรฐานที่สูงขึ้น โดยเฉพาะในโลกที่มีการเปลี่ยนแปลงอย่างรวดเร็วซึ่งจำเป็นต้องมีการพัฒนาระบบและปัจจัยส่งเสริมต่าง ๆ ที่เกี่ยวข้องไปพร้อมกัน ทั้งในส่วนของระบบการเรียนการสอน และการพัฒนาทักษะฝีมือที่สอดคล้องกันกับการพัฒนาของคนในแต่ละช่วงวัย ระบบบริการสาธารณะ โครงสร้างพื้นฐาน รวมทั้งการให้ความสำคัญกับการส่งเสริมเทคโนโลยีและนวัตกรรม เพื่อให้ประเทศไทยสามารถยกระดับเป็นเจ้าของเทคโนโลยีและนวัตกรรมก้าวทันโลก จากการต่อยอดการพัฒนาบนพื้นฐานนโยบายไทยแลนด์ ๔.๐ ส่งผลให้เกิดการสร้างห่วงโซ่มูลค่าทางเศรษฐกิจในทั้งภาคอุตสาหกรรม ภาคเกษตรและภาคบริการ กระจายผลประโยชน์จากการพัฒนา ลดปัญหาความเหลื่อมล้ำ และนำไปสู่การเสริมสร้างคุณภาพชีวิตของประชาชนทุกภาคส่วน

นอกจากนี้ ประเทศไทยต้องให้ความสำคัญกับการสร้างสมดุลความมั่นคงด้านพลังงานและอาหาร การรักษาไว้ซึ่งความหลากหลายเชิงนิเวศ การส่งเสริมการดำเนินชีวิตและธุรกิจ และการพัฒนาและขยายความเป็นเมืองที่เติบโตอย่างต่อเนื่องที่เป็นมิตรต่อสิ่งแวดล้อม พร้อมกับการมีข้อกำหนดของรูปแบบและกฎเกณฑ์ที่เกี่ยวข้องกับลักษณะการใช้พื้นที่ที่ชัดเจน ขณะที่การพัฒนาโครงสร้างพื้นฐานและระบบโลจิสติกส์ กฎหมาย ระบบภาษีต้องมีกลยุทธ์การพัฒนาที่สามารถอำนวยความสะดวกและส่งเสริมให้ประเทศมีศักยภาพการแข่งขันที่สูงขึ้น และสามารถใช้จุดแข็งในเรื่องตำแหน่งที่ตั้งทางภูมิศาสตร์ของประเทศให้เกิดประโยชน์ต่อการพัฒนาประเทศมากขึ้น รวมทั้งให้ความสำคัญของการรวมกลุ่มความร่วมมือกับนานาประเทศในระดับภูมิภาคและระดับโลก เพื่อกระชับและสร้างสัมพันธ์ไมตรี เสริมสร้างความสัมพันธ์ทางการทูต ซึ่งจะก่อให้เกิดการสร้างพลังทางเศรษฐกิจและรักษาความมั่นคงของประเทศ โดยจำเป็นต้องสร้างความพร้อมในการที่จะยกระดับมาตรฐานและมีการปฏิบัติให้เป็นไปตามระเบียบกติกาสากลในด้านต่างๆ ขณะเดียวกันประเทศไทยจำเป็นต้องเร่งให้มีการปฏิรูป

ระบบราชการและการเมืองเพื่อให้เกิดการบริหารราชการที่ดีและมีเสถียรภาพทางการเมือง มีการส่งเสริมคนในชาติให้ยึดมั่นสถาบันหลักเป็นศูนย์รวมจิตใจเพื่อให้เกิดความรักความสามัคคี และลดความขัดแย้งภายในประเทศ โดยที่นโยบายการพัฒนาต่างๆ จำเป็นต้องคำนึงถึงความสอดคล้องกับโครงสร้างและลักษณะพฤติกรรมของประชากรที่อาจจะมีความแตกต่างจากปัจจุบันมากขึ้น

ดังนั้น ภายใต้เงื่อนไขโครงสร้างประชากร โครงสร้างเศรษฐกิจ สภาพสังคม สภาพภูมิอากาศสิ่งแวดล้อม และปัจจัยการพัฒนาต่างๆ ที่เกี่ยวข้อง ส่งผลให้ประเทศไทยจำเป็นต้องมีการวางแผนการพัฒนาที่รอบคอบและครอบคลุม อย่างไรก็ตาม หลายประเด็นพัฒนาเป็นเรื่องที่ต้องใช้ระยะเวลาในการดำเนินงาน

เพื่อให้เกิดการปรับตัวซึ่งจะต้องหยั่งรากลึกกลงไปถึงการเปลี่ยนแปลงในเชิงโครงสร้างการขับเคลื่อนการพัฒนาให้ประเทศเจริญก้าวหน้าไปในอนาคตจึงจำเป็นต้องกำหนดวิสัยทัศน์ในระยะยาวที่ต้องบรรลุ พร้อมทั้งแนวยุทธศาสตร์หลักในด้านต่างๆ เพื่อเป็นกรอบในการขับเคลื่อนการพัฒนาอย่างบูรณาการบนพื้นฐานประชาธิปไตยยกระดับจุดแข็งและจุดเด่นของประเทศ และปรับปรุงแก้ไขจุดอ่อนและจุดด้อยต่าง ๆ อย่างเป็นระบบ โดยยุทธศาสตร์ชาติจะเป็นเป้าหมายใหญ่ในการขับเคลื่อนประเทศ และถ่ายทอดไปสู่แผนในระดับอื่น ๆ เพื่อนำไปสู่การปฏิบัติทั้งในระดับยุทธศาสตร์ ภารกิจและพื้นที่ ซึ่งรวมถึงพื้นที่พิเศษต่างๆ อาทิ เขตเศรษฐกิจพิเศษชายแดน เขตพัฒนาพิเศษภาคตะวันออกเพื่อให้การพัฒนาประเทศสามารถดำเนินการได้อย่างมั่นคง มั่งคั่ง และ ยั่งยืน

### ๓. วิสัยทัศน์ประเทศไทย

**“ประเทศไทยมีความมั่นคง มั่งคั่ง ยั่งยืน เป็นประเทศพัฒนาแล้ว ด้วยการพัฒนาตามหลักปรัชญาของเศรษฐกิจพอเพียง”** หรือเป็นคติพจน์ประจำชาติว่า “มั่นคง มั่งคั่ง ยั่งยืน” เพื่อสนองต่อต่อผลประโยชน์แห่งชาติ อันได้แก่ การมีเอกราช อธิปไตย การดำรงอยู่อย่างมั่นคง และยั่งยืนของสถาบันหลักของชาติ และประชาชนจากภัยคุกคามทุกรูปแบบ การอยู่ร่วมกันในชาติอย่างสันติสุขเป็นปึกแผ่น มีความมั่นคงทางสังคม ท่ามกลางพหุสังคมและการมีเกียรติและศักดิ์ศรีของความเป็นมนุษย์ความเจริญเติบโตของชาติ ความเป็นธรรมและความอยู่ดีมีสุขของประชาชน ความยั่งยืนของฐานทรัพยากรธรรมชาติสิ่งแวดล้อม ความมั่นคงทางพลังงานและอาหาร ความสามารถในการรักษาผลประโยชน์ของชาติภายใต้การเปลี่ยนแปลงของสภาวะแวดล้อมระหว่างประเทศ และการอยู่ร่วมกันอย่างสันติประสานสอดคล้องกันด้านความมั่นคงในประชาคมอาเซียนและประชาคมโลกอย่างมีเกียรติและศักดิ์ศรี

ความมั่นคง หมายถึง การมีความมั่นคงปลอดภัยจากภัยและการเปลี่ยนแปลงทั้งภายในประเทศและภายนอกประเทศในทุกระดับ ทั้งระดับประเทศ สังคม ชุมชน ครัวเรือน และปัจเจกบุคคล และมีความมั่นคงในทุกมิติ ทั้งมิติทางการทหาร เศรษฐกิจ สังคม สิ่งแวดล้อม และการเมือง เช่น ประเทศมีความมั่นคงในเอกราชและอธิปไตย มีการปกครองระบอบประชาธิปไตยที่มีพระมหากษัตริย์ทรงเป็นประมุข สถาบันชาติ ศาสนา พระมหากษัตริย์มีความเข้มแข็งเป็นศูนย์กลางและเป็นที่ยึดเหนี่ยวจิตใจของประชาชน มีระบบการเมืองที่มั่นคงเป็นกลไกที่นำไปสู่การบริหารประเทศที่ต่อเนื่องและโปร่งใสตามหลักธรรมาภิบาล สังคมมีความปรองดองและความสามัคคี สามารถผนึกกำลังเพื่อพัฒนาประเทศ ชุมชนมีความเข้มแข็ง ครอบครัวมีความอบอุ่น ประชาชนมีความมั่นคงในชีวิต มีงานและรายได้ที่มั่นคงพอเพียงกับการดำรงชีวิต มีการออมสำหรับวัยเกษียณ ความมั่นคงของอาหาร พลังงาน และน้ำ มีที่อยู่อาศัยและความปลอดภัยในชีวิตทรัพย์สิน

**ความมั่งคั่ง** หมายถึง ประเทศไทยมีการขยายตัวของเศรษฐกิจอย่างต่อเนื่องและมีความยั่งยืนจนเข้าสู่กลุ่มประเทศรายได้สูง ความเหลื่อมล้ำของการพัฒนาลดลง ประชากรมีความอยู่ดีมีสุขได้รับผลประโยชน์จากการพัฒนาอย่างเท่าเทียมกันมากขึ้น และมีการพัฒนาอย่างทั่วถึงทุกภาคส่วนมีคุณภาพชีวิตตามมาตรฐานขององค์การสหประชาชาติ ไม่มีประชาชนที่อยู่ในภาวะความยากจนเศรษฐกิจในประเทศมีความเข้มแข็ง ขณะเดียวกันต้องมีความสามารถในการแข่งขันกับประเทศต่างๆทั้งในตลาดโลกและตลาดภายในประเทศเพื่อให้สามารถสร้างรายได้ทั้งจากภายในและภายนอกประเทศตลอดจนมีการสร้างฐานเศรษฐกิจและสังคมแห่งอนาคต เพื่อให้สอดคล้องกับบริบทการพัฒนาที่เปลี่ยนแปลงไป และประเทศไทยมีบทบาทที่สำคัญในเวทีโลก และมีความสัมพันธ์

ทางเศรษฐกิจและการค้าอย่างแน่นแฟ้นกับประเทศในภูมิภาคเอเชีย เป็นจุดสำคัญของการเชื่อมโยงในภูมิภาค ทั้งการคมนาคมขนส่ง การผลิต การค้า การลงทุน และการทำธุรกิจ เพื่อให้เป็นพลังในการพัฒนา นอกจากนี้ยังมีความสมบูรณ์ในทุนที่จะสามารถสร้างการพัฒนาต่อเนื่องไปได้ ได้แก่ ทุนมนุษย์ ทุนทางปัญญาทุนทางการเงิน ทุนที่เป็นเครื่องมือเครื่องจักร ทุนทางสังคม และทุนทรัพยากรธรรมชาติและสิ่งแวดล้อม

**ความยั่งยืน** หมายถึง การพัฒนาที่สามารถสร้างความเจริญ รายได้ และคุณภาพชีวิตของประชาชนให้เพิ่มขึ้นอย่างต่อเนื่อง ซึ่งเป็นการเจริญเติบโตของเศรษฐกิจที่อยู่บนหลักการใช้ การรักษาและการฟื้นฟูฐานทรัพยากรธรรมชาติอย่างยั่งยืน ไม่ใช่ทรัพยากรธรรมชาติจนเกินพอดี ไม่สร้างมลภาวะต่อสิ่งแวดล้อมจนเกินความสามารถในการรองรับและเยียวยาของระบบนิเวศ การผลิตและการบริโภคเป็นมิตรกับสิ่งแวดล้อม และสอดคล้องกับเป้าหมายการพัฒนาที่ยั่งยืน ทรัพยากรธรรมชาติมีความอุดมสมบูรณ์มากขึ้นและสิ่งแวดล้อมมีคุณภาพดีขึ้น คนมีความรับผิดชอบต่อสังคม มีความเอื้ออาทร เสียสละเพื่อผลประโยชน์ส่วนรวม รัฐบาลมีนโยบายที่มุ่งประโยชน์ส่วนรวมอย่างยั่งยืนและให้ความสำคัญกับการมีส่วนร่วมของประชาชน และทุกภาคส่วนในสังคมยึดถือและปฏิบัติตามหลักปรัชญาของเศรษฐกิจพอเพียงเพื่อการพัฒนาอย่างสมดุล มีเสถียรภาพ และยั่งยืน

โดยมีเป้าหมายการพัฒนาประเทศ คือ **“ประเทศชาติมั่นคง ประชาชนมีความสุข เศรษฐกิจพัฒนาอย่างต่อเนื่อง สังคมเป็นธรรม ฐานทรัพยากรธรรมชาติยั่งยืน”** โดยยกระดับศักยภาพของประเทศในหลากหลายมิติ พัฒนาคนในทุกมิติและในทุกช่วงวัยให้เป็นคนดี เก่ง และมีคุณภาพ สร้างโอกาสและความเสมอภาคทางสังคม สร้างการเติบโตบนคุณภาพชีวิตที่เป็นมิตรกับสิ่งแวดล้อม และมีภาครัฐของประชาชนเพื่อประชาชนและประโยชน์ส่วนรวม โดยการประเมินผลการพัฒนาตามยุทธศาสตร์ชาติ ประกอบด้วย

- ๑) ความอยู่ดีมีสุขของคนไทยและสังคมไทย
- ๒) ชีตความสามารถในการแข่งขัน การพัฒนาเศรษฐกิจ และการกระจายรายได้
- ๓) การพัฒนาทรัพยากรมนุษย์ของประเทศ
- ๔) ความเท่าเทียมและความเสมอภาคของสังคม
- ๕) ความหลากหลายทางชีวภาพ คุณภาพสิ่งแวดล้อม และความยั่งยืนของทรัพยากรธรรมชาติ
- ๖) ประสิทธิภาพการบริหารจัดการและการเข้าถึงการให้บริการของภาครัฐ

#### ๔. ประเด็นยุทธศาสตร์ชาติ

##### ๔.๑ ยุทธศาสตร์ชาติด้านความมั่นคง

- (๑) การรักษาความสงบภายในประเทศ
- (๒) การป้องกันและแก้ไขปัญหามีผลกระทบต่อความมั่นคง
- (๓) การพัฒนาศักยภาพของประเทศให้พร้อมเผชิญภัยคุกคามที่กระทบต่อ

ความมั่นคงของชาติ

(๔) การบูรณาการความร่วมมือด้านความมั่นคงกับอาเซียนและนานาชาติ รวมถึง  
องค์การภาครัฐและที่มิใช่ภาครัฐ

(๕) การพัฒนากลไกการบริหารจัดการความมั่นคงแบบองค์รวม

#### ๔.๒ ยุทธศาสตร์ชาติด้านการสร้างความสามารถในการแข่งขัน

(๑) การเกษตรสร้างมูลค่า

(๒) อุตสาหกรรมและบริการแห่งอนาคต

(๓) สร้างความหลากหลายด้านการท่องเที่ยว

(๔) โครงสร้างพื้นฐาน เชื่อมไทย เชื่อมโลก

(๕) พัฒนาเศรษฐกิจบนพื้นฐานผู้ประกอบการยุคใหม่

#### ๔.๓ ยุทธศาสตร์ชาติด้านการพัฒนาและเสริมสร้างศักยภาพทรัพยากรมนุษย์

(๑) การปรับเปลี่ยนค่านิยมและวัฒนธรรม

(๒) การพัฒนาศักยภาพคนตลอดช่วงชีวิต

(๓) ปฏิรูปกระบวนการเรียนรู้ที่ตอบสนองต่อการเปลี่ยนแปลงในศตวรรษที่ ๒๑

(๔) การตระหนักถึงพหุปัญญาของมนุษย์ที่หลากหลาย

(๕) การเสริมสร้างให้คนไทยมีสุขภาวะที่ดี

(๖) การสร้างสภาพแวดล้อมที่เอื้อต่อการพัฒนาและเสริมสร้างศักยภาพทรัพยากรมนุษย์

(๗) การเสริมสร้างศักยภาพการกีฬาในการสร้างคุณค่าทางสังคมและพัฒนาประเทศ

#### ๔.๔ ยุทธศาสตร์ชาติด้านการสร้างโอกาสและความเสมอภาคทางสังคม

(๑) การลดความเหลื่อมล้ำ สร้างความเป็นธรรมในทุกมิติ

(๒) การกระจายศูนย์กลางความเจริญทางเศรษฐกิจ สังคม และเทคโนโลยี

(๓) การเสริมสร้างพลังทางสังคม

(๔) การเพิ่มขีดความสามารถของชุมชนท้องถิ่นในการพัฒนา การพึ่งตนเองและ  
การจัดการตนเอง

#### ๔.๕ ยุทธศาสตร์ชาติด้านการสร้างการเติบโตบนคุณภาพชีวิตที่เป็นมิตรกับสิ่งแวดล้อม

(๑) สร้างการเติบโตอย่างยั่งยืนบนสังคมเศรษฐกิจสีเขียว

(๒) สร้างการเติบโตอย่างยั่งยืนบนสังคมเศรษฐกิจภาคทะเล

(๓) สร้างการเติบโตอย่างยั่งยืนบนสังคมที่เป็นมิตรต่อสภาพภูมิอากาศ

(๔) พัฒนาพื้นที่เมือง ชนบท เกษตรกรรมและอุตสาหกรรมเชิงนิเวศ มุ่งเน้นความ  
เป็นเมืองที่เติบโตอย่างต่อเนื่อง

(๕) พัฒนาความมั่นคงน้ำ พลังงาน และเกษตรที่เป็นมิตรต่อสิ่งแวดล้อม

(๖) ยกระดับกระบวนการทัศน์เพื่อกำหนดอนาคตประเทศ

#### ๔.๖ ยุทธศาสตร์ชาติด้านการปรับสมดุลและพัฒนาระบบการบริหารจัดการภาครัฐ

- (๑) ภาครัฐที่ยึดประชาชนเป็นศูนย์กลาง ตอบสนองความต้องการ และให้บริการอย่างสะดวกรวดเร็ว โปร่งใส
- (๒) ภาครัฐบริหารงานแบบบูรณาการโดยมียุทธศาสตร์ชาติเป็นเป้าหมายและเชื่อมโยงการพัฒนาในทุกระดับ ทุกประเด็น ทุกภารกิจ และทุกพื้นที่
- (๓) ภาครัฐมีขนาดเล็กกลาง เหมาะสมกับภารกิจ ส่งเสริมให้ประชาชนและทุกภาคส่วนมีส่วนร่วมในการพัฒนาประเทศ
- (๔) ภาครัฐมีความทันสมัย
- (๕) บุคลากรภาครัฐเป็นคนดีและเก่ง ยึดหลักคุณธรรม จริยธรรม มีจิตสำนึก มีความสามารถสูง มุ่งมั่น และเป็นมืออาชีพ
- (๖) ภาครัฐมีความโปร่งใส ปลอดการทุจริตและประพฤติมิชอบ
- (๗) กฎหมายมีความสอดคล้องเหมาะสมกับบริบทต่าง ๆ และมีเท่าที่จำเป็น
- (๘) กระบวนการยุติธรรมเคารพสิทธิมนุษยชนและปฏิบัติต่อประชาชนโดยเสมอภาค

#### ๑.๒ แผนพัฒนาเศรษฐกิจและสังคมแห่งชาติ ฉบับที่ ๑๒ (พ.ศ. ๒๕๖๐ - ๒๕๖๔)

แผนพัฒนาเศรษฐกิจและสังคมแห่งชาติ ฉบับที่ ๑๒ (พ.ศ. ๒๕๖๐ - ๒๕๖๔) ได้จัดทำขึ้นในช่วงเวลาของการปฏิรูปประเทศและสถานการณ์โลกที่เปลี่ยนแปลงอย่างรวดเร็วและเชื่อมโยงกันใกล้ชิดกันมากขึ้น โดยได้น้อมนำหลัก “ปรัชญาของเศรษฐกิจพอเพียง” มาเป็นปรัชญาทางในการพัฒนาประเทศต่อเนื่องจากแผนพัฒนาฯ ฉบับที่ ๙-๑๑ เพื่อเสริมสร้างภูมิคุ้มกันและช่วยให้สังคมไทยสามารถยืนหยัดอยู่ได้อย่างมั่นคง เกิดภูมิคุ้มกัน และมีการบริหารจัดการความเสี่ยงอย่างเหมาะสม ส่งผลให้การพัฒนาประเทศสู่ความสมดุลและยั่งยืน

ในการจัดทำแผนพัฒนาฯ ฉบับที่ ๑๒ ครั้งนี้ สำนักงานคณะกรรมการพัฒนาการเศรษฐกิจและสังคมแห่งชาติ (สศช.) ได้จัดทาบพื้นฐานของกรอบยุทธศาสตร์ชาติ ๒๐ ปี (พ.ศ. ๒๕๖๐ - ๒๕๗๙) ซึ่งเป็นแผนหลักของการพัฒนาประเทศ และเป้าหมายการพัฒนาที่ยั่งยืน (Sustainable Development Goals: SDGs) รวมทั้งการปรับโครงสร้างประเทศไทยไปสู่ประเทศไทย ๔.๐ ตลอดจนประเด็นการปฏิรูปประเทศ นอกจากนั้น ได้ให้ความสำคัญกับการมีส่วนร่วมของภาคีการพัฒนาทุกภาคส่วน ทั้งในระดับกลุ่มอาชีพ ระดับภาค และระดับประเทศในทุกขั้นตอนของแผนฯ อย่างกว้างขวางและต่อเนื่อง เพื่อร่วมกันกำหนดวิสัยทัศน์และ ทิศทางการพัฒนาประเทศ รวมทั้งร่วมจัดทำรายละเอียดยุทธศาสตร์ของแผนฯ เพื่อมุ่งสู่ “ความมั่นคง มั่งคั่ง และยั่งยืน”

การพัฒนาประเทศในระยะแผนพัฒนาฯ ฉบับที่ ๑๒ จึงเป็นจุดเปลี่ยนที่สำคัญในการเชื่อมต่อกับยุทธศาสตร์ชาติ ๒๐ ปี ในลักษณะการแปลงยุทธศาสตร์ระยะยาวสู่การปฏิบัติ โดยในแต่ละยุทธศาสตร์ของแผนพัฒนาฯ ฉบับที่ ๑๒ ได้กำหนดประเด็นการพัฒนา พร้อมทั้งแผนงาน/โครงการสำคัญที่ต้องดำเนินการให้เห็นผลเป็นรูปธรรมในช่วง ๕ ปีแรกของการขับเคลื่อนยุทธศาสตร์ชาติ เพื่อเตรียมความพร้อมคน สังคม และระบบเศรษฐกิจของประเทศให้สามารถปรับตัวรองรับผลกระทบจากการเปลี่ยนแปลงได้อย่างเหมาะสม ขณะเดียวกัน ยังได้กำหนดแนวคิดและกลไกการขับเคลื่อนและติดตามประเมินผลที่ชัดเจน เพื่อกำกับให้การพัฒนาเป็นไปอย่างมีทิศทางและเกิดประสิทธิภาพ นาไปสู่การพัฒนาเพื่อประโยชน์สุขที่ยั่งยืนของสังคมไทย



## ๑. ภาพรวมการพัฒนาในช่วงแผนพัฒนาฯ ฉบับที่ ๑๒

- ๑.๑ หลักการ
- ๑.๒ จุดเปลี่ยนสำคัญในแผนพัฒนาเศรษฐกิจและสังคมฉบับที่ ๑๒
- ๑.๓ ประเด็นการพัฒนาหลักที่สำคัญในช่วงแผนพัฒนาฯ ฉบับที่ ๑๒

## ๒. การประเมินสภาพแวดล้อมการพัฒนาประเทศ

- ๒.๑ สถานการณ์และแนวโน้มภายนอก
- ๒.๒ สถานการณ์และแนวโน้มภายใน

## ๓. วัตถุประสงค์และเป้าหมายการพัฒนาในช่วงแผนพัฒนาฯ ฉบับที่ ๑๒

- ๓.๑. วัตถุประสงค์
- ๓.๒. เป้าหมายรวม

## ๔. ยุทธศาสตร์การพัฒนาประเทศ

ยุทธศาสตร์ในแผนพัฒนาฯ ฉบับที่ ๑๒ มีทั้งหมด ๑๐ ยุทธศาสตร์ โดยมี ๖ ยุทธศาสตร์ ตามกรอบยุทธศาสตร์ชาติ ๒๐ ปี และอีก ๔ ยุทธศาสตร์ที่เป็นปัจจัยสนับสนุน ดังนี้

- ๔.๑ ยุทธศาสตร์การเสริมสร้างและพัฒนาศักยภาพทุนมนุษย์
- ๔.๒ ยุทธศาสตร์การสร้างความเป็นธรรมและลดความเหลื่อมล้ำในสังคม
- ๔.๓ ยุทธศาสตร์การสร้างความเข้มแข็งทางเศรษฐกิจและแข่งขันได้อย่างยั่งยืน
- ๔.๔ ยุทธศาสตร์การเติบโตที่เป็นมิตรกับสิ่งแวดล้อมเพื่อการพัฒนาที่ยั่งยืน
- ๔.๕ ยุทธศาสตร์การเสริมสร้างความมั่นคงแห่งชาติเพื่อการพัฒนาประเทศสู่ความมั่งคั่งและยั่งยืน
- ๔.๖ ยุทธศาสตร์การบริหารจัดการในภาครัฐ การป้องกันการทุจริตประทุพทุฒิมิชอบ และธรรมาภิบาลในสังคมไทย
- ๔.๗ ยุทธศาสตร์การพัฒนาโครงสร้างพื้นฐานและระบบโลจิสติกส์
- ๔.๘ ยุทธศาสตร์การพัฒนาวิทยาศาสตร์ เทคโนโลยี วิจัย และนวัตกรรม
- ๔.๙ ยุทธศาสตร์การพัฒนาภาค เมือง และพื้นที่เศรษฐกิจ
- ๔.๑๐ ยุทธศาสตร์ความร่วมมือระหว่างประเทศเพื่อการพัฒนา

## ๕. การขับเคลื่อนแผนพัฒนาฯ ฉบับที่ ๑๒ สู่การปฏิบัติ

- ๕.๑ หลักการ
- ๕.๒ แนวทางขับเคลื่อนแผนพัฒนาฯ ฉบับที่ ๑๒
- ๕.๓ การติดตามประเมินผลแผนพัฒนาฯ ฉบับที่ ๑๒

### ๑.๓ แผนพัฒนาภาค/แผนพัฒนากลุ่มจังหวัด/แผนพัฒนาจังหวัด

#### ➔ แผนพัฒนาภาคตะวันออกเฉียงเหนือ พ.ศ. ๒๕๖๐ - ๒๕๖๕ ฉบับทบทวน

#### ๑. สภาพทั่วไป

**๑.๑ ที่ตั้ง** ภาคตะวันออกเฉียงเหนือ ตั้งอยู่ระหว่างละติจูด ๑๔°๗' ถึง ๑๘°๒๗' เหนือ และลองจิจูด ๑๐๐°๕๔' ถึง ๑๐๕°๓๗' ตะวันออก ตั้งอยู่ในตำแหน่งศูนย์กลางของอนุภูมิภาคแม่น้ำโขง โดยมีอาณาเขตติดต่อกับสาธารณรัฐประชาธิปไตยประชาชนลาว ด้านตะวันออกและด้านเหนือ มีแม่น้ำโขงเป็นเส้นกั้นพรมแดน และด้านใต้ ติดต่อราชอาณาจักรกัมพูชา โดยมีเทือกเขาพนมดงรัก กั้นพรมแดน

**๑.๒ พื้นที่และลักษณะภูมิประเทศ** มีพื้นที่รวม ๑๐๕.๕๓ ล้านไร่ ลักษณะภูมิประเทศเป็นที่ราบสูง มีความลาดเอียงไปทางตะวันออก มีลักษณะคล้ายกระทะ แบ่งเป็น ๒ เขตใหญ่ ได้แก่ บริเวณแอ่งที่ราบโคราช อยู่บริเวณที่ราบลุ่มแม่น้ำมูลและชี ลักษณะเป็นที่ราบสูงสลับกับเนินเขา และบริเวณแอ่งสกลนคร อยู่ทางตอนเหนือของภาค ตั้งแต่แนวเขาภูพานไปจนถึงแม่น้ำโขง เทือกเขาที่แบ่งระหว่างแอ่งโคราชและแอ่งสกลนคร ได้แก่ เทือกเขาภูพาน

**๑.๓ ภูมิอากาศ** มีอากาศร้อนชื้นสลับกับแล้ง แบ่งเป็น ๓ ฤดู คือ ฤดูร้อน ช่วงเดือนกุมภาพันธ์-พฤษภาคม อากาศจะร้อนและแห้งแล้งมาก จังหวัดที่มีอุณหภูมิสูงสุด คือ อุตรธานี ฤดูฝน ช่วงเดือนพฤษภาคม-ตุลาคม ได้รับอิทธิพลของลมมรสุมตะวันตกเฉียงใต้ ทำให้มีฝนตกเป็นบริเวณกว้าง แต่มีแนวเทือกเขาตงพญาเย็นและสันกำแพง กั้นลมฝนจากมรสุมตะวันตกเฉียงใต้ ส่งผลให้พื้นที่แอ่งโคราช ซึ่งเป็นเขตเงาฝนจึงมีสภาพแห้งแล้งกว่าแอ่งสกลนคร จังหวัดที่มีฝนตกมากที่สุด คือ นครพนม ฝนตกน้อยที่สุด คือ นครราชสีมา ฤดูหนาว ช่วงเดือนพฤศจิกายน-กุมภาพันธ์ อากาศหนาวเย็น ได้รับอิทธิพลของลมมรสุมตะวันออกเฉียงเหนือจากประเทศจีน จังหวัดที่มีอุณหภูมิต่ำสุด คือ จังหวัดเลย

**๑.๔ การใช้ประโยชน์ที่ดิน** ในปี ๒๕๕๙ มีพื้นที่รวม ๑๐๕.๕๓ ล้านไร่ จำแนกเป็นพื้นที่ป่าไม้ ๑๕.๖๖ ล้านไร่ หรือร้อยละ ๑๔.๙ พื้นที่ทำการเกษตร ๖๓.๘๗ ล้านไร่ หรือร้อยละ ๖๐.๕ และพื้นที่ใช้ประโยชน์อื่นๆ ๒๖.๐๒ ล้านไร่ หรือร้อยละ ๒๔.๗ ของพื้นที่ภาค

#### ๑.๕ ทรัพยากรธรรมชาติ

**๑.๕.๑ ดิน** สภาพดินเป็นดินทรายไม่อุ้มน้ำ ทำให้ขาดแคลนน้ำ และขาดธาตุอาหาร ไตดินมีเกลือหิน ทำให้ดินเค็ม จึงมีข้อจำกัดต่อการใช้ที่ดินเพื่อการเกษตร

**๑.๕.๒ แหล่งน้ำ** มีลุ่มน้ำขนาดใหญ่ ๓ ลุ่ม ได้แก่ แม่น้ำชี มีความยาวประมาณ ๗๖๕ กิโลเมตร ยาวที่สุดในประเทศไทย มีต้นน้ำที่ทิวเขาเพชรบูรณ์ และไหลไปรวมกับแม่น้ำมูลที่จังหวัดอุบลราชธานี แม่น้ำมูล มีความยาวประมาณ ๖๔๑ กิโลเมตร ต้นน้ำอยู่ที่เทือกเขาสันกำแพงแล้วไหลลงสู่แม่น้ำโขงที่จังหวัดอุบลราชธานี นอกจากนี้ยังมีลำน้ำสาขาย่อย ได้แก่ ลำปาว ลำน้ำอูน ลำน้ำสงคราม ลำเสียว ลำน้ำเลย ลำน้ำพอง และลำตะคอง รวมทั้งแหล่งน้ำธรรมชาติขนาดใหญ่ ที่กระจายอยู่ในพื้นที่ เช่น หนองหาร (สกลนคร) และ บึงละหาน (ชัยภูมิ) นอกจากนี้ยังมีแหล่งน้ำบาดาล มีปริมาณน้ำในเกณฑ์เฉลี่ย ๕-๑๐ ลูกบาศก์เมตรต่อชั่วโมง ที่ความลึกของบ่อประมาณ ๓๐ เมตร คุณภาพของน้ำบาดาลมีตั้งแต่เค็มจัด กร่อย และจืด เนื่องจากพื้นที่ในแอ่งโคราชและแอ่งสกลนครจะรองรับด้วยหินเกลือ หากเจาะน้ำบาดาลลึกเกินไปอาจจะพบน้ำเค็ม

๑.๕.๓ ป่าไม้ ในปี ๒๕๖๐ ภาคตะวันออกเฉียงเหนือมีพื้นที่ป่าไม้ จำนวน ๑๕.๖6 ล้านไร่ คิดเป็นร้อยละ ๑๔.๙ ของพื้นที่ภาค หรือร้อยละ ๑๕.๓ ของพื้นที่ป่าไม้ทั้งประเทศ ซึ่งยังต่ำกว่าค่าเป้าหมาย ในการรักษาสมดุลของระบบนิเวศที่จะต้องมียพื้นที่ป่าไม้ร้อยละ ๔๐ ของพื้นที่ ส่วนใหญ่มีลักษณะเป็น ป่าเบญจพรรณ

## ๒. โครงข่ายคมนาคมขนส่งและการบริการสาธารณูปโภค

๒.๑ โครงข่ายถนน เชื่อมโยงกับโครงข่ายหลักของประเทศและเชื่อมโยงสู่ประเทศเพื่อนบ้าน สปป.ลาว กัมพูชา และสามารถเชื่อมโยงไปยังเวียดนามและจีนตอนใต้

๒.๑.๑ ทางหลวงแผ่นดินหมายเลข ๒ (ถนนมิตรภาพ)

๒.๑.๒ เส้นทางแนวระเบียงเศรษฐกิจตะวันออก-ตะวันตก

๒.๑.๓ เส้นทางใหม่เศรษฐกิจตะวันออก-ตะวันตก ๒

๒.๒ รถไฟ

๒.๓ สนามบิน

๒.๔ ด้านชายแดน

๒.๕ แผนงานพัฒนาโครงสร้างพื้นฐานขนาดใหญ่ที่อยู่ระหว่างดำเนินการในภาค ได้แก่ รถไฟความเร็วสูง (ช่วงกรุงเทพฯ-นครราชสีมา ช่วงนครราชสีมา-หนองคาย) รถไฟทางคู่ (ช่วงชุมทางถนนจิระ-ขอนแก่น ช่วงขอนแก่น-หนองคาย ช่วงจิระ-อุบลราชธานี) ทางหลวงพิเศษระหว่างเมืองและทางพิเศษ (ช่วงบางปะอิน-นครราชสีมา ช่วงระยองเศรษฐกิจ EWEC ด้านตะวันออก)

๒.๖ บริการสาธารณูปโภค

๒.๖.๑ ไฟฟ้า

๒.๖.๒ ประปา

๓. สภาพเศรษฐกิจและรายได้

๓.๑ ภาพรวมเศรษฐกิจ

๓.๒ เศรษฐกิจรายสาขา

๓.๓ เศรษฐกิจระดับครัวเรือน

๔. ประชากรและสังคม

๔.๑ ประชากร

จำนวนประชากรของภาคมากที่สุดของประเทศ ปี ๒๕๖๐ มีจำนวนประชากร ๒๑.๙๘ ล้านคน หรือร้อยละ ๓๓.๒ ของประเทศ เพิ่มขึ้นจาก ๒๑.๖๙ ล้านคน ในปี ๒๕๕๕ และมีอัตราการเพิ่มขึ้นของประชากรในช่วงปี ๒๕๕5-๒๕๕๐ โดยเฉลี่ยร้อยละ ๐.๓๑ ต่ำกว่าประเทศที่มีอัตราการเพิ่มเฉลี่ยร้อยละ ๐.๕๔ โดยจังหวัดนครราชสีมา มีประชากรมากที่สุด ๒.๕๘ ล้านคน รองลงมา คือ จังหวัดอุบลราชธานี มีประชากร ๑.๘๑ ล้านคน และจังหวัดขอนแก่น มีประชากร ๑.๗๖ ล้านคน คิดเป็นร้อยละ ๑๒.๐ ๘.๕ และ ๘.๒ ของประชากรภาค ตามลำดับ

## ๔.๒ แรงงาน

แรงงานส่วนใหญ่มีความรู้ระดับประถมศึกษา แรงงานระดับอาชีวะมี สัดส่วนน้อยมาก ในปี ๒๕๖๐ มีกำลังแรงงาน ๙.๖๓ ล้านคน ส่วนใหญ่อยู่ในภาคเกษตร ร้อยละ ๕๐.๗๗ ของกำลัง แรงงาน ของภาค จำนวนแรงงานที่มีความรู้ระดับประถมลดลง จากร้อยละ ๕๗.๘ ในปี ๒๕๕๕ เป็นร้อยละ ๕๖.๔๘ ในปี ๒๕๖๐ มีความรู้ระดับมัธยมต้น เพิ่มขึ้นจากร้อยละ ๑๖.๐๒ ในปี ๒๕๕๕ เป็นร้อยละ ๑๗.๙ ในปี ๒๕๖๐ ระดับ มัธยมปลาย เพิ่มขึ้นจากร้อยละ ๑๑.๗๘ ในปี ๒๕๕๕ เป็นร้อยละ ๑๑.๙๖ ในปี ๒๕๖๐ แรงงานระดับอาชีวะเพิ่มขึ้น เล็กน้อยจากร้อยละ ๒.๐๗ ในปี ๒๕๕๕ เป็นร้อยละ ๒.๐๙ ในปี ๒๕๖๐ ระดับอุดมศึกษา เพิ่มขึ้นจากร้อยละ ๗.๐๕ ในปี ๒๕๕๕ เป็นร้อยละ ๙.๕๖ ในปี ๒๕๖๐

## ๔.๓ การศึกษา

สถาบันการศึกษามีทุกระดับ โดยระดับอุดมศึกษามี ๕๓ แห่ง ครอบคลุม เกือบทุกจังหวัด แยกเป็นมหาวิทยาลัยของรัฐ ๓๖ แห่ง เอกชน ๑๐ แห่ง และสถาบันวิทยาลัยชุมชน ๗ แห่ง ในจำนวนนี้เป็นสถาบันวิจัย ๑๒ แห่ง ซึ่งมากที่สุดในประเทศ

## ๔.๔ สาธารณสุข

มีสถานบริการสาธารณสุขให้บริการครอบคลุมทั่วถึงทุกพื้นที่ ในปี ๒๕๖๐ มีจำนวนโรงพยาบาลรัฐบาล ๓๒๓ แห่ง ได้แก่ โรงพยาบาลชุมชน (รพช.) ๒๙๑ แห่ง โรงพยาบาลทั่วไป (รพท.) ๒๓ แห่ง โรงพยาบาลศูนย์ (รพศ.) ๙ แห่ง และโรงพยาบาลส่งเสริมสุขภาพตำบล (รพ.สต.) จำนวน ๓,๔๗๗ แห่ง

## ๕. ทรัพยากรธรรมชาติ สิ่งแวดล้อม และภัยพิบัติ

### ๕.๑ สถานการณ์ด้านทรัพยากรธรรมชาติและสิ่งแวดล้อม

ทรัพยากรป่าไม้มีแนวโน้มลดลง ในปี ๒๕๖๐ ภาคตะวันออกเฉียงเหนือ มีพื้นที่ป่าไม้ จำนวน ๑๕.๖๖ ล้านไร่ คิดเป็นร้อยละ ๑๔.๙ ของพื้นที่ภาค หรือร้อยละ ๑๕.๓ ของพื้นที่ป่าไม้ทั้ง ประเทศ ในช่วงปี ๒๕๕๖-๒๕๖๐ มีอัตราการเปลี่ยนแปลงของพื้นที่ป่าไม้ของภาคลดลงเฉลี่ยร้อยละ ๐.๒๔ เนื่องจากการบุกรุกพื้นที่ป่าไม้เพื่อการเกษตรที่เพิ่มมากขึ้น โดยจังหวัดที่มีพื้นที่ป่าไม้ต่อพื้นที่จังหวัดมากที่สุดได้แก่ จังหวัด มุกดาหาร รองลงมาคือ จังหวัดชัยภูมิ จังหวัดเลย และจังหวัดอุบลราชธานี

### ๕.๒ สถานการณ์ด้านภัยพิบัติ

การเกิดไฟป่ามีแนวโน้มเพิ่มขึ้น ในช่วงปี ๒๕๕๖-๒๕๖๐ มีจำนวนการ เกิดไฟป่าเพิ่มขึ้นเฉลี่ยร้อยละ ๘.๘ โดยปี ๒๕๖๐ เกิดไฟไหม้ป่า จำนวน ๘๗๘ ครั้ง พื้นที่ถูกไฟไหม้ ๙,๖๘๗ ไร่ ลดลง จากปี ๒๕๕๖ ที่มีจำนวน ๑,๕๗๔ ครั้ง และจำนวนพื้นที่ป่าถูกไฟไหม้ ๑๙,๖๒๒ ไร่ ซึ่งเป็นปีที่เกิดไฟไหม้ป่ามากที่สุด โดยในระหว่างปี ๒๕๕๖-๒๕๖๐ เกิดไฟไหม้ป่าเฉลี่ย ๑,๒๖๘.๘ ครั้งต่อปี คิดเป็นพื้นที่ที่ถูกไฟไหม้เฉลี่ย ๑๘,๗๔๑.๒ ไร่ต่อปี

## ๖. สภาวะแวดล้อม

### ๖.๑ จุดแข็ง

### ๖.๒ จุดอ่อน

### ๖.๓ โอกาส

### ๖.๔ ภัยคุกคาม

## ๗. ปัญหาและประเด็นท้าทาย

## ๘. แนวคิดและทิศทางการพัฒนา

ภาคตะวันออกเฉียงเหนือมีปัญหาด้านพื้นฐานด้านการขาดแคลนน้ำ ดินคุณภาพต่ำ ประสบอุทกภัยและ ภัยแล้งซ้ำซาก คนมีปัญหาดังในด้านความยากจน และมีปัญหาภาวะทุพโภชนาการ แต่มีความพร้อม ด้านสถาบันการศึกษาและสถาบันวิจัย ดังนั้น การพัฒนาเศรษฐกิจและสังคมภาคตะวันออกเฉียงเหนือ ไปสู่ความ “มั่นคง มั่งคั่ง ยั่งยืน” จำเป็นจะต้องแก้ไขปัญหาพื้นฐานควบคู่ไปกับการพัฒนาการวิจัยเพื่อใช้ความรู้ เทคโนโลยี นวัตกรรม และความคิดสร้างสรรค์ในการเสริมสร้างความเข้มแข็งของเศรษฐกิจภายในภาคให้มีการเจริญเติบโตได้อย่างเต็มศักยภาพ พร้อมทั้งการแสวงหาโอกาสการนำความรู้ ทักษะ เทคโนโลยีและนวัตกรรมจากภายนอกมาช่วยขับเคลื่อน โดยการใช้ประโยชน์จากโครงการพัฒนาโครงสร้างพื้นฐานด้านคมนาคมขนส่งขนาดใหญ่ที่เชื่อมโยงภาคตะวันออกเฉียงเหนือกับโครงข่ายระบบการคมนาคมขนส่งและพื้นที่เศรษฐกิจหลักของประเทศ รวมทั้งการใช้ประโยชน์จากการเชื่อมโยงและข้อตกลงกับประเทศเพื่อนบ้านในกลุ่ม อนุภูมิภาคแม่น้ำโขงที่กำลังมีการเจริญเติบโตอย่างรวดเร็วมาเสริมสร้างกิจกรรมการพัฒนาใหม่ ๆ ให้แก่ภาค เพื่อให้มีอัตราการเติบโตที่สูงเพียงพอต่อการลดความเหลื่อมล้ำกับพื้นที่ส่วนอื่นๆ ของประเทศได้ ในระยะยาว

**๘.๑ เป้าหมายเชิงยุทธศาสตร์ : พัฒนาอีสานสู่มิติใหม่ให้เป็น “ศูนย์กลางเศรษฐกิจของอนุภูมิภาค กลุ่มแม่น้ำโขง”**

### ๘.๒ วัตถุประสงค์

๘.๒.๑ เพื่อแก้ปัญหาปัจจัยพื้นฐานด้านน้ำและดิน ให้เอื้อต่อการประกอบอาชีพ การดำรงชีพ และการพัฒนาเศรษฐกิจของภาค

๘.๒.๒ เพื่อดูแลช่วยเหลือคนจน ผู้ด้อยโอกาส และผู้สูงอายุ ให้มีคุณภาพชีวิตที่ดี พึ่งพาตนเอง พึ่งพาครอบครัว และพึ่งพากันในชุมชนได้

๘.๒.๓ เพื่อยกระดับการผลิตและการสร้างมูลค่าเพิ่มโดยใช้ความรู้ เทคโนโลยี และนวัตกรรม สนับสนุนให้การเติบโตทางเศรษฐกิจของภาคไม่ต่ำกว่าระดับประเทศ

๘.๒.๔ เพื่อเชื่อมโยงห่วงโซ่มูลค่าของระบบเศรษฐกิจภาคเข้ากับระบบเศรษฐกิจของประเทศ และภูมิภาคเอเชียตะวันออกเฉียงใต้

๘.๒.๕ เพื่อพัฒนาภาคตะวันออกเฉียงเหนือเป็นศูนย์กลางเศรษฐกิจของอนุภูมิภาคกลุ่มแม่น้ำโขง และมีบทบาทสนับสนุนประเทศเป็นศูนย์กลางภูมิภาคเอเชียตะวันออกเฉียงใต้

### ๘.๓ เป้าหมาย

๘.๓.๑ อัตราการเจริญเติบโตทางเศรษฐกิจของภาคตะวันออก

เฉียดเหนือขยายตัวเพิ่มขึ้น

๘.๓.๒ สัมประสิทธิ์ความไม่เสมอภาค (Gini Coefficient) ในการกระจาย

รายได้ภาคตะวันออก เฉียดเหนือลดลง

### ๘.๔ ตัวชี้วัดและค่าเป้าหมาย

ตัวชี้วัด	ค่าฐาน	ค่าเป้าหมาย				
		๒๕๖๒	๒๕๖๓	๒๕๖๔	๒๕๖๕	๒๕๖๒ - ๒๕๖๕
อัตราการเจริญเติบโตทางเศรษฐกิจของภาคตะวันออกเฉียดเหนือ	๘๙๒,๖๗๖ ล้านบาท (ปี ๒๕๕๙)	ขยายตัวไม่ต่ำกว่าร้อยละ ๓.๕	ขยายตัวไม่ต่ำกว่าร้อยละ ๓.๕	ขยายตัวไม่ต่ำกว่าร้อยละ ๓.๕	ขยายตัวไม่ต่ำกว่าร้อยละ ๓.๕	ขยายตัวเฉลี่ยร้อยละ ๓.๕ ต่อปี
สัมประสิทธิ์ความไม่เสมอภาค (Gini Coefficient) ในการกระจายรายได้ภาคตะวันออกเฉียดเหนือ	๐.๔๔๖ (ปี ๒๕๖๐)	ลดลงต่ำกว่า ๐.๔๔๖	ลดลงต่ำกว่า ๐.๔๔๖	ลดลงต่ำกว่า ๐.๔๔๖	ลดลงต่ำกว่า ๐.๔๔๖	ลดลงต่ำกว่า ๐.๔๔๖

๘.๕.๑ ยุทธศาสตร์ที่ ๑ บริหารจัดการน้ำให้เพียงพอต่อการพัฒนาเศรษฐกิจและคุณภาพชีวิตอย่างยั่งยืน

๘.๕.๒ ยุทธศาสตร์ที่ ๒ แก้ปัญหาความยากจนและพัฒนาคุณภาพชีวิตผู้มีรายได้น้อยเพื่อลดความเหลื่อมล้ำทางสังคม

๘.๕.๓ ยุทธศาสตร์ที่ ๓ สร้างความเข้มแข็งของฐานเศรษฐกิจภายในควบคู่กับ การแก้ปัญหาทรัพยากรธรรมชาติและสิ่งแวดล้อม

๘.๕.๔ ยุทธศาสตร์ที่ ๔ พัฒนาการท่องเที่ยวเชิงบูรณาการ

๘.๕.๕ ยุทธศาสตร์ที่ ๕ ใช้โอกาสจากการพัฒนาโครงข่ายคมนาคมขนส่งที่เชื่อมโยงพื้นที่เศรษฐกิจหลักภาคกลางและพื้นที่ระเบียงเศรษฐกิจภาคตะวันออก (EEC) เพื่อพัฒนาเมืองและพื้นที่เศรษฐกิจใหม่ๆ ของภาค

๘.๕.๖ ยุทธศาสตร์ที่ ๖ พัฒนาความร่วมมือและใช้ประโยชน์จาก  
ข้อตกลงกับประเทศ เพื่อนบ้านในการสร้างความเข้มแข็งทางเศรษฐกิจตามแนวชายแดนและแนวระเบียง  
เศรษฐกิจ

➔ แผนพัฒนากลุ่มจังหวัดภาคตะวันออกเฉียงเหนือตอนล่าง ๑ (นครราชสีมา ชัยภูมิ บุรีรัมย์  
สุรินทร์) ระยะ ๕ ปี พ.ศ. ๒๕๖๑ – ๒๕๖๕ (ฉบับทบทวน) รอบปี พ.ศ.๒๕๖๓

สำนักงานคณะกรรมการพัฒนาการเศรษฐกิจและสังคมแห่งชาติ (สศช.) ในฐานะฝ่าย  
เลขานุการ คณะกรรมการบูรณาการนโยบายพัฒนาภาค (ก.บ.ภ.) ได้แจ้งผลการประชุมคณะอนุกรรมการบูรณาการ  
นโยบายพัฒนาภาค ด้านวิชาการ (อ.ก.บ.ภ. ด้านวิชาการ) ในการประชุมครั้งที่ ๑/๒๕๖๐ เมื่อวันที่ ๒๕ กรกฎาคม  
๒๕๖๑ โดยมีรองนายกรัฐมนตรี (นายวิษณุ เครืองาม) เป็นประธาน มีมติเห็นชอบนโยบายหลักเกณฑ์ และวิธีการจัด  
ทำแผนพัฒนาจังหวัดและกลุ่มจังหวัด (พ.ศ. ๒๕๖๑ – ๒๕๖๕) แผนปฏิบัติราชการประจำปีของจังหวัดและกลุ่ม  
จังหวัด ประจำปีงบประมาณ พ.ศ. ๒๕๖๓ และนายกรัฐมนตรี (พลเอกประยุทธ์จันทร์โอชา) เห็นชอบแนวทางการกา  
หนดกรอบการจัดสรรงบประมาณจังหวัดและกลุ่มจังหวัด ประจำปีงบประมาณ พ.ศ. ๒๕๖๓ ตามมติที่ประชุม อ.  
ก.บ.ภ. ด้านวิชาการครั้งที่ ๒/๒๕๖๑ เมื่อวันที่ ๕ กันยายน ๒๕๖๑ และเห็นชอบแนวทางการกำหนดกรอบการจัดสรร  
งบประมาณกลุ่มจังหวัด ซึ่งแบ่งงบประมาณเป็น ๒ ส่วนส่วนที่ ๑ งบประมาณเพื่อการพัฒนาตามศักยภาพความต้องการ  
ของพื้นที่ หรือประเด็นร่วมของกลุ่มจังหวัดส่วนที่ ๒ งบประมาณเพื่อการพัฒนาในลักษณะ Cluster หรือสนอง  
นโยบายสำคัญของรัฐบาลเชิงพื้นที่

กลุ่มจังหวัดภาคตะวันออกเฉียงเหนือตอนล่าง ๑ จึงได้ดำเนินการทบทวนแผนพัฒนากลุ่ม  
จังหวัดภาคตะวันออกเฉียงเหนือตอนล่าง ๑ ระหว่างวันที่ ๒๐ – ๒๑ สิงหาคม ๒๕๖๑ โดยยึดยุทธศาสตร์ชาติ ระยะ  
๒๐ ปี นโยบายรัฐบาล แผนการบริหารราชการแผ่นดิน แนวทางการพัฒนาเศรษฐกิจและสังคมแห่งชาติ ทิศทางการ  
พัฒนาภาคยุทธศาสตร์การพัฒนาโครงสร้างพื้นฐานด้านคมนาคม แผนแม่บทจากกระทรวงที่เกี่ยวข้อง และมุ่งเน้นการ  
ทำงานแบบเครือข่ายร่วมกันทุกภาคส่วน (ภาครัฐ ภาคเอกชน ภาคประชาสังคม และสถาบันการศึกษา) เพื่อร่วมกัน  
กำหนดทิศทางการพัฒนากลุ่มจังหวัด ฯ ทั้งด้านเศรษฐกิจ ด้านสังคมและด้านทรัพยากรธรรมชาติและสิ่งแวดล้อม  
เพื่อให้แผนพัฒนากลุ่มจังหวัดฯ สามารถขับเคลื่อนไปได้ด้วยดีมีประสิทธิภาพ และประสิทธิผล ซึ่งจะเป็นการเพิ่มขีด  
ความสามารถในการแข่งขันของกลุ่มจังหวัด รวมทั้งเป็นการแก้ไขปัญหาาร่วมกันของกลุ่มจังหวัด ให้เหมาะสมกับ  
โอกาสและศักยภาพของกลุ่มจังหวัด และนำไปสู่การกระตุ้นให้เกิดการลงทุนของภาคเอกชนและสร้างรายได้ให้กลุ่ม  
จังหวัด

แผนพัฒนากลุ่มจังหวัดภาคตะวันออกเฉียงเหนือตอนล่าง ๑ ระยะ ๕ ปี (พ.ศ.๒๕๖๑ –  
๒๕๖๕) ฉบับทบทวน ปี พ.ศ. ๒๕๖๓ ฉบับนี้ ได้รับความเห็นชอบจากคณะกรรมการบริหารงานกลุ่มจังหวัดแบบ  
บูรณาการ (ก.บ.ภ.) ภาคตะวันออกเฉียงเหนือตอนล่าง ๑ ในคราวประชุม ครั้งที่ ๘/๒๕๖๑ เมื่อวันที่ ๒๑ ธันวาคม  
๒๕๖๐ โดยสรุปประเด็นสำคัญ ดังนี้

### ตำแหน่งทางยุทธศาสตร์ (Strategies Position)

- ๑) เป็นแหล่งผลิตสินค้าเกษตรและอาหารปลอดภัย
  - ๒) เป็นแหล่งผลิตผลิตภัณฑ์ใหม่ระดับประเทศ
  - ๓) เป็นแหล่งท่องเที่ยวที่มีความหลากหลายทั้งการท่องเที่ยวอารยธรรมขอม เขิงนิเวศน์ การกีฬาที่มีชื่อเสียง
  - ๔) เป็นประตูสู่อีสาน และเชื่อมโยงการค้าชายแดนกับประเทศเพื่อนบ้าน
- เป้าหมายการพัฒนาศูนย์กลางของเกษตรอุตสาหกรรม ผลิตภัณฑ์ใหม่ ท่องเที่ยวอารยธรรมขอม และสังคมเป็นสุข

### ประเด็นการพัฒนา (Strategies Issues) รวม ๓ ประเด็น คือ

- ประเด็นการพัฒนาที่ ๑ การพัฒนาขีดความสามารถในการแข่งขันเกษตรอุตสาหกรรมและแปรรูป
- ประเด็นการพัฒนาที่ ๒ การพัฒนาอุตสาหกรรมการท่องเที่ยวการท่องเที่ยว และผลิตภัณฑ์ใหม่
- ประเด็นการพัฒนาที่ ๓ ยกระดับการพัฒนาคุณภาพชีวิต

### ➔ แผนพัฒนาจังหวัดนครราชสีมา (พ.ศ. ๒๕๖๑ – ๒๕๖๔)

แผนพัฒนาท้องถิ่นมีความสัมพันธ์กับแผนพัฒนาจังหวัด มีรายละเอียดดังนี้

#### ตำแหน่งทางยุทธศาสตร์

๑. เป็นศูนย์กลางอุตสาหกรรม การเกษตร การท่องเที่ยว Logistics และพลังงานสะอาดในภูมิภาค
๒. เป็นศูนย์กลางการศึกษา ศาสนา ศิลปวัฒนธรรม และสาธารณสุขที่มีคุณภาพมาตรฐานสากล ประชาชนมีคุณภาพชีวิตที่ดี
๓. เป็นแหล่งทรัพยากรธรรมชาติและสิ่งแวดล้อม
๔. เป็นศูนย์กลางในการป้องกันภัยคุกคาม และเสริมสร้างความมั่นคง เพื่อป้องกันสถาบันหลักของชาติ
๕. เป็นที่ตั้งของส่วนราชการที่มีการบริหารจัดการภาครัฐแบบบูรณาการอย่างยั่งยืน

#### วิสัยทัศน์ จังหวัดนครราชสีมา ระยะ ๔ ปี (พ.ศ. ๒๕๖๑ – ๒๕๖๔)

“โคราชเมืองน่าอยู่ มุ่งสู่นวัตกรรมใหม่ เกษตร อุตสาหกรรม ปลอดภัย”

#### เป้าประสงค์รวม

๑. เพื่อเพิ่มศักยภาพทางด้านเศรษฐกิจของจังหวัดนครราชสีมา
๒. เพื่อพัฒนาสังคมให้เป็นเมืองน่าอยู่
๓. เพื่อเพิ่มพูนความอุดมสมบูรณ์ของทรัพยากรธรรมชาติ และลดมลพิษด้านสิ่งแวดล้อม
๔. เพื่อเสริมสร้างความมั่นคงในการป้องกันและแก้ไขปัญหาภัยคุกคาม และป้องกันสถาบันหลักของชาติ
๕. เพื่อให้หน่วยงานภาครัฐมีสมรรถนะสูงอย่างมีประสิทธิภาพและประสิทธิผล



## ประเด็นยุทธศาสตร์

๑. การพัฒนาและเพิ่มศักยภาพการแข่งขันเศรษฐกิจ
๒. ยกระดับสังคมให้เป็นเมืองน่าอยู่
๓. บริหารจัดการทรัพยากรธรรมชาติและสิ่งแวดล้อมให้มีความสมบูรณ์อย่างยั่งยืน
๔. การเสริมสร้างความมั่นคงทุกมิติ เพื่อป้องกันสถาบันหลักของชาติ และความปลอดภัยในชีวิตและทรัพย์สินของประชาชน

## ๕. การพัฒนาระบบการบริหารจัดการภาครัฐ

## เป้าประสงค์เชิงยุทธศาสตร์ ตัวชี้วัด และกลยุทธ์

ยุทธศาสตร์ที่	เป้าประสงค์เชิงยุทธศาสตร์	ตัวชี้วัด	กลยุทธ์
ยุทธศาสตร์ที่ ๑ การพัฒนาและเพิ่ม ศักยภาพการแข่งขัน เศรษฐกิจ	๑. เพื่อขยายอัตราการเจริญเติบโตทางเศรษฐกิจ	๑. อัตราการเปลี่ยนแปลงของรายได้เฉลี่ยของครัวเรือนในจังหวัด (%) ๒. อัตราการเปลี่ยนแปลงของผลิตภัณฑ์มวลรวมจังหวัด (%)  ๓. จำนวนครัวเรือนที่ได้รับการส่งเสริมอาชีพในพื้นที่ (ครัวเรือน)	๑. ส่งเสริมอาชีพเสริมเพื่อเพิ่มรายได้ลดรายจ่าย ตามแนวเศรษฐกิจพอเพียง ๒. ส่งเสริมการสร้างมูลค่าสินค้าและบริการภาคการเกษตรต้นทาง กลางทาง และปลายทาง ๓. ส่งเสริมการสร้างมูลค่าสินค้าและบริการภาคนอกการเกษตรต้นทาง กลางทางและปลายทาง ๔. สนับสนุนการผลิตและสร้างผลงานนวัตกรรมเกษตรอุตสาหกรรมและอาหารปลอดภัย ที่สอดคล้องกับการพัฒนาจังหวัด ๕. ส่งเสริมการนำนวัตกรรมเกษตรอุตสาหกรรมและอาหารปลอดภัย (Food Valley) มาเพิ่มศักยภาพในการผลิต ๖. สนับสนุนการสร้างรายได้จากการท่องเที่ยวและกีฬา ๗. สนับสนุนการสร้างอาชีพในครัวเรือนในชุมชนต่างๆ โดยยึดหลักปรัชญาเศรษฐกิจพอเพียง
	๒. เพื่อสร้างเสถียรภาพทางเศรษฐกิจ	๔. อัตราการว่างงาน (%) ๕. อัตราส่วนหนี้เฉลี่ยต่อรายได้เฉลี่ยของครัวเรือน (เท่า)	๘. สร้างโอกาสและพัฒนาฝีมือให้กับผู้ว่างงาน ๙. ส่งเสริมความเป็นอยู่ตามแนวทางปรัชญาเศรษฐกิจพอเพียง

ยุทธศาสตร์ที่	เป้าประสงค์เชิงยุทธศาสตร์	ตัวชี้วัด	กลยุทธ์
	๓. เพื่อเพิ่มขีดความสามารถในการแข่งขัน	<p>๗. ผลผลิตภาพแรงงาน (บาท/คน)</p> <p>๘. จำนวนผู้ประกอบการด้านนวัตกรรมและเทคโนโลยีเพิ่มขึ้น (ราย)</p>	<p>๑๑. เพิ่มทักษะความสามารถและความเชี่ยวชาญของแรงงาน เพื่อเพิ่มมูลค่าผลผลิตของสินค้าและบริการ</p> <p>๑๒. สนับสนุนการพัฒนาผู้ประกอบการฐานนวัตกรรม(Innovative Entrepreneurship Development) และผู้ประกอบการใหม่ทางธุรกิจเทคโนโลยี (Tech Startup) ของจังหวัด</p> <p>๑๓. ส่งเสริมการให้ความรู้ด้านโครงสร้างพื้นฐานและโลจิสติกส์ กับหน่วยงานภาครัฐภาคธุรกิจและเอกชน</p> <p>๑๔. เพิ่มทักษะความสามารถและความเชี่ยวชาญของแรงงานด้านการท่องเที่ยว เพื่อเพิ่มมูลค่าสินค้าและบริการ</p>
ยุทธศาสตร์ที่ ๒ ยกระดับสังคม ให้เป็นเมืองหน้าอยู่	๑. เพื่อลดความยากจนและความเหลื่อมล้ำ	<p>๑. ร้อยละของประชากรที่อยู่ใต้เส้นความยากจน (%)</p> <p>๒. สัมประสิทธิ์การกระจายรายได้ (Gini Coefficient)</p>	<p>๑. ส่งเสริมอาชีพเสริมเพื่อเพิ่มรายได้ลดรายจ่าย</p> <p>๒. ส่งเสริมการกระจายรายได้อย่างทั่วถึง และได้รับสิ่งอำนวยความสะดวกจากโครงสร้างพื้นฐานของภาครัฐ รวมทั้งระบบป้องกันภัยที่เอื้อต่อการกระจายเศรษฐกิจ</p>
	๒. เพื่อพัฒนาโครงข่ายความคุ้มครองทางสังคม	<p>๓. ร้อยละผู้อยู่ในระบบประกันสังคมต่อสำนักงานแรงงาน (%)</p> <p>๔. ร้อยละความครอบคลุมของบัตรประกันสุขภาพของประชาชน (%)</p> <p>๕. จำนวนศูนย์ช่วยเหลือสัตว์เร่ร่อนในพื้นที่จังหวัดนครราชสีมา (ศูนย์)</p>	<p>๓. ส่งเสริมการเข้าถึงระบบสังคมและประกันสังคมในแรงงาน</p> <p>๔. ส่งเสริมการจัดบริการสาธารณสุขที่มีคุณภาพและสามารถบริการได้อย่างครอบคลุม</p> <p>๕. ส่งเสริมการให้ความช่วยเหลือสัตว์เร่ร่อนในพื้นที่จังหวัดนครราชสีมา</p>

ยุทธศาสตร์ที่	เป้าประสงค์เชิงยุทธศาสตร์	ตัวชี้วัด	กลยุทธ์
	๓. เพื่อสร้างความคุ้มกันให้กับสังคม	<p>๖. ระดับความสำคัญของหน่วยงาน ที่จัดกิจกรรมส่งเสริมด้านศาสนา ศิลปวัฒนธรรม (ครั้ง)</p> <p>๗. ร้อยละของผู้ประสบปัญหาทางสังคมที่ขอรับบริการได้รับบริการทางกฎหมาย (%)</p>	<p>๖. ส่งเสริมให้สังคมมีภูมิคุ้มกันทางสังคม</p> <p>๗. ส่งเสริมและประชาสัมพันธ์ให้ประชาชนที่ประสบปัญหาทางสังคมขอรับบริการจากส่วนราชการที่รับผิดชอบทางภารกิจที่กฎหมายกำหนด</p>
	๔. เพื่อให้ประชาชนเข้าถึงโอกาสทางเศรษฐกิจและสังคม	<p>๘. อัตราส่วนแพทย์ต่อประชาชน (แพทย์/คน) (ปี๒๕๕๙ แพทย์ ๖๒๖ คน ประชากร ๒,๖๒๙,๙๗๙ คน)</p> <p>๙. อัตราส่วนทันตแพทย์ต่อประชากร (ทันตแพทย์/คน)</p> <p>๑๐. อัตราส่วนพยาบาลต่อประชากร (พยาบาล/คน)</p> <p>๑๑. ประชาชนนักศึกษาและบุคลากรด้านดิจิทัลได้รับความรู้และประโยชน์จากเทคโนโลยีดิจิทัล (คน)</p> <p>๑๒. จำนวนปีการศึกษาเฉลี่ยประชากรไทยอายุ ๑๕-๕๙ ปี</p> <p>๑๓. อัตราการได้รับงานทำของบัณฑิตที่จบภายใน ๑ ปี (%)</p> <p>๑๔. อัตราการว่างงานของประชากร (ปี ๕๘) (%)</p> <p>๑๕. ค่าเฉลี่ยคะแนน O-net ม. ๓ (คะแนน)</p>	<p>๘. ส่งเสริมการให้มีการผลิตแพทย์</p> <p>๙. ส่งเสริมให้มีการผลิตและพัฒนาทันตแพทย์เพิ่มเพื่อรองรับภาวะผู้สูงอายุของจังหวัด</p> <p>๑๐. ส่งเสริมให้มีการผลิตและพัฒนาบุคลากรด้านการบริการเพิ่มขึ้น</p> <p>๑๑. ส่งเสริมการสร้างทักษะด้านเทคโนโลยีดิจิทัลแก่ประชาชน ทุกสาขาอาชีพ</p> <p>๑๒. ส่งเสริมให้ประชากรศึกษาในและนอกระบบ</p> <p>๑๓. ส่งเสริมสถาบันการศึกษาให้เป็นแหล่งเรียนรู้แก่ประชากรในทุกพื้นที่ ในทุกด้าน</p> <p>๑๔. ส่งเสริมและแนะนำความต้องการแรงงานให้บัณฑิตที่จบใหม่</p> <p>๑๕. ส่งเสริมให้มีตลาดนัดพบแรงงานเพื่อลดอัตราการว่างงานของประชาชน</p>

ยุทธศาสตร์ที่	เป้าประสงค์เชิงยุทธศาสตร์	ตัวชี้วัด	กลยุทธ์
ยุทธศาสตร์ที่ ๓ บริหารจัดการ ทรัพยากรธรรมชาติ และสิ่งแวดล้อมให้มีความ สมบูรณ์อย่างยั่งยืน	๑. เพื่ออนุรักษ์ สิ่งแวดล้อมและ ทรัพยากรธรรมชาติ	๑. อัตราการเปลี่ยนแปลงของพื้นที่ ป่าไม้ในจังหวัด  ๒. ปริมาณขยะในจังหวัด (ตัน)  ๓. การจัดการน้ำเสีย (จำนวนระบบ) ๔. พื้นที่บริหารจัดการน้ำเพิ่มขึ้น (ไร่)  ๕. ความยาวสะสมของเขื่อนป้องกัน น้ำกัดเซาะตลิ่ง (เมตร)  ๖. ร้อยละสัดส่วนของพื้นที่ระบบ ป้องกันน้ำท่วมในพื้นที่ชุมชน (%)	๑. ปลูกจิตสำนึกและให้ความรู้ ประชาชนได้ตระหนักถึงคุณค่า และทรัพยากรป่าไม้ ๒. การอนุรักษ์และฟื้นฟู ป่าไม้ ๓. การรณรงค์ให้ประชาชนและ ผู้ประกอบการสำนึกกับผิดชอบ ต่อสังคมเกี่ยวกับการลดปริมาณ ขยะ ๔. การจัดหาและเพิ่ม ความสามารถ ในการกำจัดขยะ ๕. ส่งเสริมให้ อปท. มีระบบ จัดการน้ำเสีย ๖. ส่งเสริมให้มีการบริหาร จัดการน้ำทั้งในเขตชลประทาน และนอกเขตชลประทาน ๗. เพิ่มสิ่งก่อสร้างเพื่อลดการ พังทลายของตลิ่งตามแม่น้ำลำ คลองสายหลักของจังหวัด ๘. พัฒนาระบบป้องกันน้ำท่วม ในพื้นที่ชุมชนเมือง
	๒. เพื่อใช้พลังงานอย่าง มีประสิทธิภาพ	๗. สัดส่วนปริมาณการใช้น้ำมัน เชื้อเพลิงเพื่อยานพาหนะต่อ ประชากร (ลิตร/คน) ๘. สัดส่วนปริมาณการใช้ไฟฟ้าภาค ครัวเรือนต่อประชากร (ล้านกิโลวัตต์/ คน/ปี) ๙. สัดส่วนปริมาณการใช้ไฟฟ้าใน ภาคที่ไม่ใช่ครัวเรือนต่อ GPP (กิโลวัตต์-ชั่วโมง/ล้านบาท) ๑๐. สัดส่วนปริมาณการใช้น้ำมัน เชื้อเพลิงในภาคอุตสาหกรรม ต่อ GPP ภาคอุตสาหกรรม (ลิตร/ล้าน บาท)	๙. รณรงค์ให้ประชาชนลดการ ใช้ยานพาหนะส่วนตัว โดย เปลี่ยนมาใช้รถสาธารณะแทน ๑๐. รณรงค์ให้ประชาชน ประหยัดพลังงานไฟฟ้า ๑๑. รณรงค์ให้ประชาชน ประหยัดพลังงานไฟฟ้า ๑๒. รณรงค์ให้ผู้ประกอบการลด ชั่วโมงการผลิตลงในช่วง เวลา

ยุทธศาสตร์ที่	เป้าประสงค์เชิงยุทธศาสตร์	ตัวชี้วัด	กลยุทธ์
ยุทธศาสตร์ที่ ๔ การเสริมสร้างความมั่นคงทุกมิติเพื่อปกป้องสถาบันหลักของชาติ และความปลอดภัยในชีวิตและทรัพย์สินของประชาชน	๑. เสริมสร้างความมั่นคงเพื่อปกป้องสถาบันหลักของชาติ	๑. จำนวนตำบลที่เข้าร่วมกิจกรรมเสริมสร้างความรู้ความเข้าใจถึงความสำคัญของสถาบันหลักของชาติ (ตำบล)	๑. สร้างความรู้ความเข้าใจถึงความสำคัญของสถาบันหลักของชาติให้ประชาชนได้รับรู้รับทราบ ๒. ส่งเสริม พัฒนาอาชีพตามแนวทางโครงการอันเนื่องมาจากพระราชดำริ ๓. ส่งเสริมการเรียนรู้หลักการทรงงานและแนวทางพระราชดำริ
	๒. เป็นศูนย์บริหารจัดการเครือข่ายป้องกันและแก้ไขปัญหาด้านความมั่นคงทุกมิติ	๒. จำนวนตำบลที่เข้าร่วมโครงการ/กิจกรรมเครือข่ายการป้องกันและแก้ไขปัญหาทุกมิติ (ตำบล)  ๓. จำนวนตำบลที่เข้าร่วมโครงการ/กิจกรรมเครือข่ายการป้องกันและแก้ไขปัญหาทุกมิติ (ตำบล) (ต่อ)	๔. การป้องกันและแก้ไขปัญหาเสพติด ๕. การป้องกันและแก้ไขปัญหาแรงงานต่างด้าวผิดกฎหมายและการค้ามนุษย์ ๖. การป้องกันและแก้ไขปัญหาการบุกรุกทำลายทรัพยากรธรรมชาติและสิ่งแวดล้อม ๗. การป้องกันและแก้ไขปัญหาภัยก่อการร้ายและอาชญากรรมข้ามชาติ ๘. การป้องกันและแก้ไขปัญหาภัยคุกคามรูปแบบใหม่ ๙. การป้องกันและการแก้ไขปัญหาภัยพิบัติ ๑๐. การป้องกันและรักษาความสงบเรียบร้อยภายในจังหวัด ๑๑. ส่งเสริมและสร้างเครือข่าย
	๓. เสริมสร้างความปลอดภัยและความสมานฉันท์ในชาติ	๔. สร้างการรับรู้ที่ถูกต้อง (ตำบล)  ๕. สร้างการมีส่วนร่วม (ตำบล)	๑๒. ส่งเสริมการป้องกันและแก้ไขปัญหาสาธารณสุข ส่งเสริมการสร้างความปลอดภัยของประชาชน หรือนักเรียน นักศึกษา ในจังหวัด ๑๓. ส่งเสริมการมีส่วนร่วมของทุกส่วนภาค

## สรุป

วิสัยทัศน์ เป้าประสงค์รวม ประเด็นยุทธศาสตร์ เป้าประสงค์เชิงยุทธศาสตร์ ตัวชี้วัด และกลยุทธ์

## วิสัยทัศน์

โคราชเมืองน่าอยู่ มุ่งสู่นวัตกรรมใหม่ เกษตร อุตสาหกรรม ปลอดภัย

เป้าประสงค์รวม	๑) เพื่อเพิ่มศักยภาพด้านเศรษฐกิจของจังหวัดนครราชสีมา	๒) เพื่อพัฒนาสังคมให้เป็นเมืองน่าอยู่	๓) เพื่อเพิ่มพูนความอุดมสมบูรณ์ของทรัพยากรธรรมชาติและลดมลพิษด้านสิ่งแวดล้อม	๔) เพื่อเสริมสร้างความมั่นคงในการป้องกันและแก้ไขปัญหายุทธศาสตร์และปกป้องสถาบันหลักของชาติ	๕) เพื่อให้หน่วยงานภาครัฐมีสมรรถนะสูงอย่างมีประสิทธิภาพและประสิทธิผล
ประเด็นยุทธศาสตร์	๑) การพัฒนาและเพิ่มศักยภาพการแข่งขันเศรษฐกิจ	๒) ยกระดับสังคมให้เป็นเมืองน่าอยู่	๓) บริหารจัดการทรัพยากรธรรมชาติและสิ่งแวดล้อมให้มีความสมบูรณ์อย่างยั่งยืน	๔) การเสริมสร้างการมั่นคงทุกมิติเพื่อปกป้องสถาบันหลักของชาติและความปลอดภัยในชีวิตและทรัพย์สินของประชาชน	๕) การพัฒนาระบบการบริหารจัดการภาครัฐ
เป้าประสงค์เชิงยุทธศาสตร์	๓ เป้าประสงค์	๔ เป้าประสงค์	๓ เป้าประสงค์	๓ เป้าประสงค์	๒ เป้าประสงค์
ตัวชี้วัด	๘ ตัวชี้วัด	๑๕ ตัวชี้วัด	๑๐ ตัวชี้วัด	๕ ตัวชี้วัด	๘ ตัวชี้วัด
กลยุทธ์	๑๔ กลยุทธ์	๑๖ กลยุทธ์	๑๒ กลยุทธ์	๑๓ กลยุทธ์	๖ กลยุทธ์

#### ๑.๔ ยุทธศาสตร์การพัฒนาขององค์กรปกครองส่วนท้องถิ่นในเขตจังหวัดนครราชสีมา

การจัดทำแผนพัฒนาท้องถิ่นสี่ปีของ อบต.มีความสัมพันธ์กับยุทธศาสตร์การพัฒนาขององค์กรปกครองส่วนท้องถิ่นในเขตจังหวัดนครราชสีมา โดยมุ่งเน้นพัฒนาด้านเศรษฐกิจ เมืองน่าอยู่ รักษาสิ่งแวดล้อมและทรัพยากรธรรมชาติ ปกป้องสถาบัน พัฒนาองค์กรให้มีประสิทธิภาพ สานต่อแนวทางพระราชดำริ ด้านการศึกษา การเกษตร พัฒนาสังคม ด้านการพัฒนาสาธารณสุข ด้านการพัฒนาโครงสร้างพื้นฐาน ด้านพัฒนาการท่องเที่ยว ศาสนา-วัฒนธรรมประเพณีและกีฬา ด้านการบริหารจัดการบ้านเมืองที่ดี ด้านการรักษาความปลอดภัยในชีวิตและทรัพย์สินด้านการอนุรักษ์ทรัพยากรธรรมชาติและสิ่งแวดล้อม โดยปัจจุบันมีรายละเอียดของยุทธศาสตร์การพัฒนาขององค์กรปกครองส่วนท้องถิ่นในเขตจังหวัดนครราชสีมา ดังนี้

##### ๑) ยุทธศาสตร์การพัฒนาด้านสานต่อแนวทางพระราชดำริ

๑.๑) ประสานและบริหารจัดการน้ำ ตามพระราชดำริของพระบาทสมเด็จพระเจ้าอยู่หัวฯ เมื่อปี ๒๕๓๘ เพื่อแก้ไขและป้องกันปัญหาอุทกภัยอย่างเป็นระบบ

๑.๒) พัฒนาขุดลอก คูคลองและจัดสร้างแหล่งน้ำ สงวนและเก็บกักน้ำเพื่อการเกษตร เพื่อการอุปโภคและบริโภค รวมทั้งวางโครงการเพื่อแก้ไขปัญหา น้ำท่วมและน้ำแล้ง

๑.๓) พัฒนาชุมชนและสังคมตามแนวทางปรัชญาเศรษฐกิจพอเพียง

##### ๒) ยุทธศาสตร์พัฒนาด้านการศึกษา

๒.๑) ส่งเสริมและพัฒนาาระบบการศึกษา ให้เป็นไปตามมาตรฐานการศึกษา

๒.๒) พัฒนาและเตรียมบุคลากรด้านการศึกษา ครู นักเรียน ให้เป็นผู้มีคุณภาพมีทักษะ และศักยภาพตามมาตรฐานสากล รองรับประชาคมอาเซียน

๒.๓) สนับสนุนให้มีการนำระบบเทคโนโลยีสารสนเทศมาใช้เป็นเครื่องมือและประกอบการศึกษา เป็นเครื่องมือของชุมชนและประชาชนทั่วไป

๒.๔) ส่งเสริมให้ประชาชนได้เตรียมความพร้อม และตระหนักถึงความสำคัญของการเข้าสู่ประชาคมอาเซียนในทุกด้าน

๒.๕) ส่งเสริมการศึกษาในระบบ นอกระบบ และการศึกษาตามอัธยาศัย

##### ๓) ยุทธศาสตร์ด้านการพัฒนาเกษตรกร

๓.๑) พัฒนา ปรับปรุงพันธุ์พืชและเมล็ดพันธุ์พืชที่ดีมีคุณภาพ ส่งเสริมให้เกิดเกษตรอุตสาหกรรม เกิดพันธุ์พืชใหม่ๆ ที่มีคุณภาพสูงขึ้น โดยขอความร่วมมือและให้ความร่วมมือกับหน่วยงานทั้งภาครัฐและเอกชน

๓.๒) ลดต้นทุนการผลิตและเพิ่มมูลค่าผลผลิตทางการเกษตร ปรับปรุงผลผลิตให้มีคุณภาพ มีมาตรฐานสากลโดยการร่วมมือและให้ความร่วมมือกับหน่วยงานทั้งภาครัฐและเอกชน

๓.๓) ส่งเสริมและพัฒนาเครือข่ายผู้นำด้านการเกษตรอาสาสมัครการเกษตร

๓.๔) ส่งเสริมสนับสนุนการถนอมและแปรรูปสินค้าทางการเกษตร และเพิ่มช่องทางตลาด

๓.๕) สนับสนุนการทำเกษตรทางเลือก ตามนโยบายเศรษฐกิจพอเพียง

๓.๖) ส่งเสริมประชาชนในท้องถิ่นให้มีการเลี้ยงสัตว์เศรษฐกิจ เพื่อการบริโภคเพื่อจำหน่ายและเพื่อการอนุรักษ์

#### ๔) ยุทธศาสตร์ด้านการพัฒนาสังคม

- ๔.๑) ส่งเสริมและพัฒนาบทบาทของผู้นำชุมชน คณะกรรมการหมู่บ้านและชุมชนให้เข้มแข็ง
- ๔.๒) ส่งเสริมความเข้มแข็งของชุมชน
- ๔.๓) ส่งเสริม พัฒนาบทบาทและคุณภาพชีวิตของเด็ก เยาวชน สตรี ผู้สูงอายุ ผู้พิการ ผู้ด้อยโอกาส ประชาชน และคุ้มครองสิทธิเสรีภาพของประชาชน
- ๔.๔) ส่งเสริมพัฒนาคุณภาพและศักยภาพตามความสามารถของแรงงานในท้องถิ่น
- ๔.๕) ป้องกันและแก้ไขปัญหาการเสพติด การผลิตและการจำหน่ายยาเสพติดในทุกกระดับ
- ๔.๖) ดำเนินการโครงการ เพื่อให้บริการประชาชน และรับทราบปัญหา อุปสรรค และความต้องการของประชาชนในพื้นที่
- ๔.๗) ส่งเสริมและประกาศเกียรติคุณผู้ที่เป็นแบบอย่างที่ดี และสร้างคุณประโยชน์ต่อสังคม สร้างชื่อเสียงให้กับจังหวัดนครราชสีมา

#### ๕) ยุทธศาสตร์ด้านการพัฒนาสาธารณสุข

- ๕.๑) พัฒนาศักยภาพของอาสาสมัครสาธารณสุขประจำหมู่บ้าน (อสม)
- ๕.๒) ส่งเสริมและสนับสนุนให้การรักษายาบาลประชาชนในทุกกระดับ ให้มีคุณภาพและมาตรฐาน โดยร่วมมือกับโรงพยาบาลส่งเสริมสุขภาพตำบลและหน่วยงานหรือองค์กรที่เกี่ยวข้อง
- ๕.๓) ส่งเสริมสุขภาพและอนามัยของประชาชนในทุกกระดับ ให้มีสุขภาพแข็งแรง โดยให้การเรียนรู้การดูแลสุขภาพ การออกกำลังกาย การป้องกันโรค การใช้ยาอย่างถูกต้อง การรับประทานอาหารที่มีประโยชน์และการเข้ารับการรักษาสุขภาพหรือการรับบริการด้านสาธารณสุขตามขั้นตอนและวิธีการทางการแพทย์

#### ๖) ยุทธศาสตร์ด้านการพัฒนาโครงสร้างพื้นฐาน

- ๖.๑) ส่งเสริมสนับสนุนการวางระบบการพัฒนาด้านโครงสร้างพื้นฐานให้สอดคล้องกับความจำเป็นและความต้องการของประชาชน
- ๖.๒) ก่อสร้าง ปรับปรุงเส้นทางคมนาคมอย่างทั่วถึง
- ๖.๓) ประสาน สนับสนุน ร่วมมือกับส่วนราชการ และองค์กรปกครองส่วนท้องถิ่นอื่นๆ เพื่อสนับสนุนเครื่องมือ เครื่องจักรกล ตลอดจนผู้ปฏิบัติงานที่มีความชำนาญในการพัฒนาโครงสร้างพื้นฐาน
- ๖.๔) ประสานในการแก้ไขปัญหาความเดือนร้อนของประชาชนในด้านสาธารณสุขปโภค และส่งเสริมให้ประชาชนเข้าใจในการใช้และรักษาสาธารณสุขปโภคอย่างคุ้มค่า
- ๖.๕) ดำเนินการปรับปรุงระบบขนส่งในจังหวัดนครราชสีมา เพื่อแก้ไขปัญหาจราจร ความปลอดภัยและความเป็นระเบียบในการให้บริการแก่ประชาชน



### ๗) ยุทธศาสตร์ด้านการพัฒนาการท่องเที่ยว ศาสนา-วัฒนธรรมประเพณีและกีฬา

๗.๑) พัฒนาฟื้นฟูและส่งเสริมกิจกรรมด้านศาสนา ศิลปวัฒนธรรมและประเพณีของชุมชนท้องถิ่นโคราช โดยการอนุรักษ์สืบสานต่อและเชื่อมโยงสู่กิจกรรมการท่องเที่ยว

๗.๒) พัฒนาและฟื้นฟูแหล่งท่องเที่ยวเดิม สร้างแหล่งท่องเที่ยวใหม่ รวมทั้งกิจกรรมด้านการท่องเที่ยว และสิ่งอำนวยความสะดวกต่างๆ กระตุ้นเศรษฐกิจ และสร้างรายได้จากการท่องเที่ยวของจังหวัดนครราชสีมาเพิ่มขึ้น

๗.๓) สนับสนุนและส่งเสริมความสามารถของผู้ประกอบการธุรกิจท่องเที่ยว และสร้างเครือข่าย เพื่อพัฒนาคุณภาพสินค้าและบริการ โดยการจับคู่ธุรกิจพัฒนาคุณภาพสินค้าและขยายตลาดสินค้าทั้งภายในประเทศและต่างประเทศ

๗.๔) ส่งเสริมและสนับสนุนกิจกรรมลานกีฬา และจัดการแข่งขันกีฬาประเภทต่างๆ รวมถึงการสร้างความเป็นเลิศทางด้านกีฬา

### ๘) ยุทธศาสตร์ด้านการบริหารจัดการบ้านเมืองที่ดี

๘.๑) ปรับปรุงโครงสร้างการบริหารงาน ให้รองรับการปฏิบัติภารกิจหน้าที่ตามกฎหมาย กำหนดอย่างมีประสิทธิภาพ

๘.๒) นำระบบสารสนเทศมาใช้ในการบริหารงานภายในองค์กร

๘.๓) สนับสนุนบุคลากรในสังกัด ให้ได้รับการศึกษาอบรม การทำวิจัย เพิ่มพูนความรู้ เพื่อยกระดับประสิทธิภาพ การทำงานให้เกิดประสิทธิผลในการบริการประชาชน และในการสื่อสารและร่วมมือกับประชาคมอาเซียน

๘.๔) บูรณาการการจัดทำแผนพัฒนาท้องถิ่น ร่วมกันระหว่างหน่วยงานภาครัฐ และเอกชนองค์กรปกครองส่วนท้องถิ่น เพื่อพัฒนาท้องถิ่น สร้างประโยชน์สูงสุด แก่ประชาชนในจังหวัดนครราชสีมา

๘.๕) เปิดโอกาสให้ประชาชนได้เข้ามามีส่วนร่วมในการกำหนดนโยบายและความต้องการของประชาชนในการพัฒนาจังหวัดนครราชสีมา

๘.๖) เพิ่มประสิทธิภาพในการปฏิบัติราชการ

### ๙) ยุทธศาสตร์ด้านการรักษาความปลอดภัยในชีวิตและทรัพย์สิน

๙.๑) ส่งเสริมและสนับสนุนการติดตั้งระบบเตือนภัยธรรมชาติ และภัยพิบัติต่างๆ

๙.๒) ส่งเสริม สนับสนุนและร่วมมือกับส่วนราชการ หน่วยงาน มูลนิธิการกุศลและองค์กรที่เกี่ยวข้องในการเตรียมความพร้อมในการป้องกันภัย และการช่วยเหลือผู้ประสบภัย

๙.๓) ส่งเสริมและสนับสนุนการติดตั้งระบบกล้องวงจรปิดในเขตชุมชนและสถานที่สำคัญ โดยสร้างความอบอุ่นใจ และความปลอดภัยในชีวิตและทรัพย์สินของประชาชน

๙.๔) สนับสนุนการฝึกอบรมจัดตั้งและอบรมฟื้นฟูตำรวจบ้านและอาสาสมัครป้องกันภัยฝ่ายพลเรือน (อปพร.) และดูแลรักษาความปลอดภัยและการจราจร

๑๐) ยุทธศาสตร์ด้านการอนุรักษ์ทรัพยากรธรรมชาติและสิ่งแวดล้อม

- ๑๐.๑) พัฒนาฟื้นฟูและอนุรักษ์ธรรมชาติ สิ่งแวดล้อม แหล่งน้ำ ลุ่มน้ำลำคลองและป่าไม้ ให้มีความอุดมสมบูรณ์
- ๑๐.๒) รมรงค์สร้างจิตสำนึกเพื่อป้องกันและแก้ไขปัญหาลพิษและปัญหาสิ่งแวดล้อมของ ชุมชนท้องถิ่นทุกระดับ
- ๑๐.๓) จัดทำระบบกำจัดขยะรวม และจัดการขยะมูลฝอยและสิ่งปฏิกูล

๑.๕ ไทยแลนด์ ๔.๐ (THAILAND ๔.๐)

การจัดทำแผนพัฒนาท้องถิ่นต้องมีความสัมพันธ์กับไทยแลนด์ ๔.๐ โดยให้ความสำคัญกับการ พัฒนาด้านเทคโนโลยีกลุ่มอาหาร เกษตร และเทคโนโลยีชีวภาพ กลุ่มสาธารณสุข สุขภาพ และเทคโนโลยีทางการแพทย์ กลุ่มเครื่องมือ อุปกรณ์อัจฉริยะ หุ่นยนต์ และระบบเครื่องกลที่ใช้ระบบอิเล็กทรอนิกส์ควบคุม กลุ่มดิจิทัล เทคโนโลยีอินเทอร์เน็ตที่เชื่อมต่อและบังคับอุปกรณ์ต่างๆ ปัญญาประดิษฐ์และเทคโนโลยีสมองฝังตัว กลุ่ม อุตสาหกรรมสร้างสรรค์ วัฒนธรรม และบริการที่มีมูลค่าสูง โดยรายละเอียดไทยแลนด์ ๔.๐ มีดังนี้

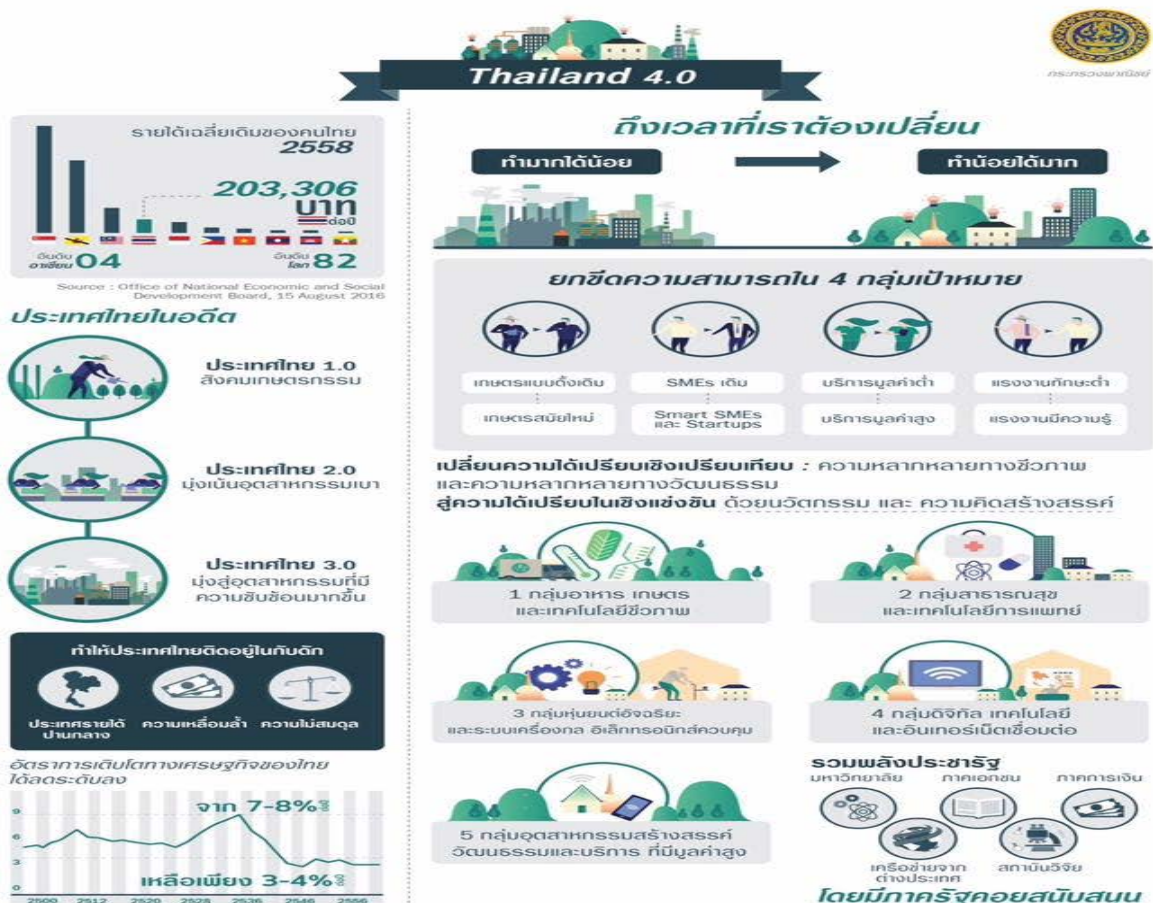

ประเทศไทย ๔.๐ ถือเป็นการพัฒนา เครื่องยนต์เพื่อขับเคลื่อนการเติบโตทางเศรษฐกิจชุดใหม่ (New Engines of Growth) ด้วยการเปลี่ยนแปลง ความได้เปรียบเชิงเปรียบเทียบ ของประเทศที่มีอยู่ ๒ ด้าน คือ ความหลากหลายเชิงชีวภาพ และ ความหลากหลายเชิงวัฒนธรรม ให้เป็นความได้เปรียบในเชิงแข่งขัน โดยการเติมเต็มด้วย วิทยาการ ความคิดสร้างสรรค์ นวัตกรรม วิทยาศาสตร์ เทคโนโลยี การวิจัยและพัฒนา แล้วต่อยอดความได้เปรียบเชิงเปรียบเทียบเป็น ๕ กลุ่มเทคโนโลยีและอุตสาหกรรมเป้าหมาย ประกอบด้วย

๑. **กลุ่มอาหาร เกษตร และเทคโนโลยีชีวภาพ** (Food, Agriculture & Bio-Tech) อาทิ เทคโนโลยีการเกษตร (Agritech) เทคโนโลยีอาหาร (Foodtech) เป็นต้น

๒. **กลุ่มสาธารณสุข สุขภาพ และเทคโนโลยีทางการแพทย์** (Health, Wellness & Bio-Med) อาทิ เทคโนโลยีสุขภาพ (Healthtech) เทคโนโลยีการแพทย์ (Medtech) สปา (Spa) เป็นต้น

๓. **กลุ่มเครื่องมือ อุปกรณ์อัจฉริยะ หุ่นยนต์ และระบบเครื่องกลที่ใช้ระบบอิเล็กทรอนิกส์ควบคุม** (Smart Devices, Robotics & Mechatronics) อาทิ เทคโนโลยีหุ่นยนต์ (Robotech) เป็นต้น

๔. **กลุ่มดิจิทัล เทคโนโลยีอินเทอร์เน็ตที่เชื่อมต่อและบังคับอุปกรณ์ต่างๆ ปัญญาประดิษฐ์และ เทคโนโลยีสมองฝังตัว** (Digital, IOT, Artificial intelligence & Embedded Technology) อาทิ เทคโนโลยีการเงิน (Fintech) อุปกรณ์เชื่อมต่อออนไลน์โดยไม่ต้องใช้คน (IoT) เทคโนโลยีการศึกษา (Edtech) อี-มาร์เก็ตเพลส (E-Market place) อี-คอมเมิร์ซ (E-Commerce) เป็นต้น

๕. **กลุ่มอุตสาหกรรมสร้างสรรค์ วัฒนธรรม และบริการที่มีมูลค่าสูง** (Creative, Culture & High Value Services) อาทิ เทคโนโลยีการออกแบบ (Designtech) ธุรกิจไลฟ์สไตล์ (Lifestyle Business) เทคโนโลยีการท่องเที่ยว (Traveltech) การเพิ่มประสิทธิภาพการบริการ (Service Enhancing) เป็นต้น

## ๑.๖ ยุทธศาสตร์และแนวทางการพัฒนาอำเภอโนนไทย

### วิสัยทัศน์อำเภอโนนไทย

“พัฒนาคุณภาพชีวิต พลิกฟื้นเศรษฐกิจ วิถีชีวิตพอเพียง เพิ่มพูนแหล่งท่องเที่ยว”

### คำขวัญอำเภอโนนไทย

สันติยะ “แผ่นดินถิ่นนคร” พระพุทธสิหปฎิมากรงามล้ำ หลวงพ่อจอยมดุงธรรมนำโชค  
ทุ่งดอกไก่ออกงามวิไล อ่างลำเชียงไกรลือเลื่อง เมืองมะขามเทศเพชรโนนไทย

### ยุทธศาสตร์และกลยุทธ์อำเภอโนนไทย

#### ๑. ยุทธศาสตร์การพัฒนาเกษตรอินทรีย์

- ๑.๑ ส่งเสริมการเกษตรอินทรีย์ตามแนวทางจังหวัด
- ๑.๒ พัฒนาประสิทธิผลของเกษตรอินทรีย์

#### ๒. ยุทธศาสตร์การแปรรูปสินค้าเกษตรและการพัฒนาผลผลิตและผลิตภัณฑ์

- ๒.๑ เพิ่มความสามารถในการแปรรูปสินค้าเกษตร
- ๒.๒ ส่งเสริมและพัฒนาให้ผลผลิตและผลิตภัณฑ์มีคุณภาพได้มาตรฐาน

๒.๓ เพิ่มมูลค่าของสินค้า OTOP โดยขยายฐานการตลาดและรูปแบบการประชาสัมพันธ์ทางสื่อ  
สารสนเทศ

๒.๔ การสร้างมูลค่าเพิ่ม ของสินค้าการเกษตร

๒.๕ การเพิ่มศักยภาพแข่งขันการตลาดสินค้าการเกษตร

๓. ยุทธศาสตร์การแก้ไขปัญหาสังคมและความเดือดร้อนของประชาชน

๓.๑ การพัฒนาคุณภาพชีวิตของประชาชน

๓.๒ เสริมสร้างหมู่บ้าน / ชุมชนเข้มแข็ง แก้ปัญหาของชุมชนในการบริหารจัดการหมู่บ้านให้มีคุณภาพ

๓.๓ การสร้างภูมิคุ้มกันให้ประชาชนและสังคม โดยวัฒนธรรมไทยสายใยชุมชน

๓.๔ เทิดทูนปกป้องสถาบันของชาติ สงบ สันติ สามัคคี

๓.๕ การลดปัญหาความเดือดร้อนของประชาชน

๓.๖ พัฒนาปรับปรุงโครงสร้างพื้นฐาน

๔. ยุทธศาสตร์ด้านการบริหารจัดการอย่างมีประสิทธิภาพและมีประสิทธิผล

๔.๑ พัฒนาคุณภาพและประสิทธิภาพการให้บริการประชาชน

๔.๒ พัฒนาระบบเทคโนโลยี สารสนเทศ เพื่อการบริการจัดการภาครัฐให้บริการ

๔.๓ เสริมสร้างกระบวนการมีส่วนร่วมของประชาชน

๔.๔ สนับสนุนการบริหารราชการโดยยึดหลักการบริหารกิจการบ้านเมืองที่ดี มาใช้ในหน่วยงานภาครัฐ

๔.๕ สร้างกระแสและผลักดันให้ส่วนราชการ และ อปท. นำระบบPMQA มาใช้พัฒนาคุณภาพการ

บริหารจัดการภาครัฐ

๕. ยุทธศาสตร์การพัฒนาแหล่งน้ำ

๕.๑ สนับสนุนการพัฒนาแหล่งน้ำให้เหมาะสม

๕.๒ ฟื้นฟู อนุรักษ์ และพัฒนาแหล่งกักเก็บน้ำ คูคลอง ที่มีอยู่เดิมและสร้างใหม่

๖. ยุทธศาสตร์การแก้ไขปัญหาหยาเสพติด

๖.๑ เสริมสร้างพลังแผ่นดินเพื่อแก้ไขปัญหาหยาเสพติด

๖.๒ สร้างระบบ เฝ้าระวังสถานการณ์อย่างจริงจัง และต่อเนื่อง

๖.๓ พัฒนาความเข้มแข็งของหมู่บ้าน และชุมชนตามรอยพระยุคลบาท - กองทุนแม่ของแผ่นดิน

๗. ยุทธศาสตร์การพัฒนาศักยภาพแหล่งท่องเที่ยว

๗.๑ ส่งเสริมการท่องเที่ยวทางศาสนา ศิลปวัฒนธรรม

๗.๒ ส่งเสริมการท่องเที่ยวแหล่งเรียนรู้วิถีชีวิตชุมชน ตามปรัชญาเศรษฐกิจพอเพียง

๗.๓ การบริหารจัดการแหล่งท่องเที่ยว

## ๒. ยุทธศาสตร์ขององค์การบริหารส่วนตำบลมะค่า

### ๒.๑ วิสัยทัศน์

องค์การบริหารส่วนตำบลมะค่า ได้กำหนดวิสัยทัศน์ (Vision) เพื่อแสดงสถานการณ์ในอนาคต ซึ่งเป็นจุดมุ่งหมายความคาดหวังที่ต้องการให้เกิดขึ้นในอนาคตข้างหน้า ซึ่งจะสามารถสะท้อนถึงสภาพการณ์ของท้องถิ่นในอนาคตอย่างรอบด้าน ภายใต้การเปลี่ยนแปลงของสภาพแวดล้อมด้านต่างๆ จึงได้กำหนดวิสัยทัศน์ คาดหวังที่จะให้เกิดขึ้นในอนาคต ดังนี้

“ โครงสร้างพื้นฐานดี มีคุณภาพชีวิต เศรษฐกิจก้าวหน้า การศึกษามีคุณภาพ ”

### ๒.๒ ยุทธศาสตร์

คณะกรรมการพัฒนาองค์การบริหารส่วนตำบลร่วมกับประชาคมท้องถิ่น ส่วนราชการ รัฐวิสาหกิจ รวมทั้งองค์กรต่างๆ ที่เกี่ยวข้อง ได้กำหนดยุทธศาสตร์ขององค์การบริหารส่วนตำบล ๑๐ ยุทธศาสตร์ ดังนี้

๑. ยุทธศาสตร์การสานต่อแนวทางพระราชดำริ
๒. ยุทธศาสตร์การพัฒนาการศึกษา
๓. ยุทธศาสตร์การพัฒนาการเกษตร
๔. ยุทธศาสตร์การพัฒนาสังคม
๕. ยุทธศาสตร์การพัฒนาด้านสาธารณสุข
๖. ยุทธศาสตร์พัฒนาโครงสร้างพื้นฐาน
๗. ยุทธศาสตร์ด้านการพัฒนาการท่องเที่ยว ศาสนา- วัฒนธรรม ประเพณีและกีฬายุทธศาสตร์การ
๘. ยุทธศาสตร์ด้านการบริหารจัดการบ้านเมืองที่ดี
๙. ยุทธศาสตร์ด้านการรักษาความปลอดภัยในชีวิตและทรัพย์สิน
๑๐. ยุทธศาสตร์การพัฒนาทรัพยากรและสิ่งแวดล้อม

### ๒.๓ เป้าประสงค์

- (๑) ขุดลอก คูคลองและจัดสร้างแหล่งน้ำ สงวนและเก็บกักน้ำเพื่อการเกษตร
- (๒) พัฒนาชุมชนและสังคมตามแนวทางปรัชญาเศรษฐกิจพอเพียง
- (๓) ส่งเสริมและพัฒนากระบวนการศึกษาในสังกัด อปท.
- (๔) พัฒนาและเตรียมบุคลากรด้านการศึกษา
- (๕) สนับสนุนให้มีการนำระบบเทคโนโลยีสารสนเทศมาใช้เป็นเครื่องมือและประกอบการศึกษา
- (๖) ส่งเสริมการศึกษาในระบบ นอกระบบ และการศึกษาตามอัธยาศัย
- (๗) ประชาชนได้ใช้เส้นทางคมนาคมที่มีมาตรฐาน ปลอดภัยใช้งานได้ดี
- (๘) ลดต้นทุนการผลิตและเพิ่มมูลค่าผลผลิต
- (๙) สนับสนุนการทำเกษตรทางเลือก
- (๑๐) ส่งเสริมประชาชนในท้องถิ่นให้มีการเลี้ยงสัตว์เศรษฐกิจ
- (๑๑) ส่งเสริมพัฒนาบทบาทและคุณภาพชีวิตของเด็ก เยาวชนสตรี ผู้สูงอายุ ผู้พิการ และด้อย

(๑๒) สนับสนุนและประสานรัฐบาล องค์กรปกครองส่วนท้องถิ่นทุกระดับเพื่อป้องกันและให้มีการปราบปรามและแก้ไขปัญหาการเสพติด

(๑๓) สนับสนุนการจัดตั้งกองทุน และเพิ่มสวัสดิการ

(๑๔) ส่งเสริมและสนับสนุนให้การรักษาพยาบาลประชาชนในระดับตำบล หมู่บ้าน และชุมชนที่มีคุณภาพและมาตรฐาน

(๑๕) ส่งเสริมสุขภาพและอนามัยของประชาชนในระดับหมู่บ้านและชุมชน ให้มีสุขภาพแข็งแรง

(๑๖) ส่งเสริมสนับสนุนการวางระบบการพัฒนาด้านโครงสร้างคุณภาพชีวิตพื้นฐาน

(๑๗) ก่อสร้าง ปรับปรุงเส้นทางคมนาคมอย่างทั่วถึง

(๑๘) ประสาน สนับสนุน ร่วมมือกับส่วนราชการ และองค์กรปกครองส่วนท้องถิ่นอื่นๆ

(๑๙) พัฒนาฟื้นฟูและส่งเสริมกิจกรรมด้านศาสนา ศิลปวัฒนธรรม และประเพณีของชุมชนท้องถิ่น

โคราช

(๒๐) ส่งเสริมและสนับสนุนกิจกรรมลานกีฬาชุมชน และจัดการแข่งขันกีฬาประเภทต่างๆ ที่

เกี่ยวข้อง

(๒๑) ส่งเสริมให้ประชาชนมีส่วนร่วมการบริหารงาน

(๒๒) ส่งเสริมให้เกิดการบริหารจัดการที่มีประสิทธิภาพ ตอบสนองความต้องการของประชาชนตามหลักการบริหารกิจการบ้านเมืองที่ดี

(๒๓) ส่งเสริมสนับสนุนบุคลากรในหน่วยงานให้ ศึกษา/อบรม หลักสูตรต่างๆ เพื่อให้การปฏิบัติงานมีประสิทธิภาพยิ่งขึ้น

(๒๔) ส่งเสริมและสนับสนุนการติดตั้งระบบเตือนภัยธรรมชาติ และภัยพิบัติต่าง ๆ

(๒๕) ส่งเสริมและสนับสนุน และร่วมมือกับส่วนราชการ หน่วยงาน มูลนิธิการกุศลและองค์กรที่เกี่ยวข้อง ในการเตรียมความพร้อมในการป้องกันภัย และการช่วยเหลือผู้ประสบภัย

(๒๖) ส่งเสริมสนับสนุน และร่วมมือกับส่วนราชการ องค์กรปกครองส่วนท้องถิ่น ภาคเอกชน ในการพัฒนาฟื้นฟูและอนุรักษ์แหล่งน้ำ ลุ่มน้ำลำคลอง และป่าไม้ให้มีความอุดมสมบูรณ์

(๒๗) ส่งเสริมสนับสนุนและร่วมมือกับส่วนราชการ องค์กรปกครองส่วนท้องถิ่นและภาคเอกชนในการรณรงค์สร้างจิตสำนึก เพื่อป้องกันและแก้ไขปัญหามลพิษและปัญหาสิ่งแวดล้อมของชุมชนท้องถิ่นทุกระดับ

(๒๘) ส่งเสริมสนับสนุนและสร้างความร่วมมือกับส่วนราชการที่เกี่ยวข้อง องค์กรปกครองส่วนท้องถิ่นในการจัดทำระบบกำจัดขยะรวม

#### ๒.๔ ตัวชี้วัด

(๑) ประชาชนมีแหล่งกักเก็บน้ำใช้สำหรับอุปโภค บริโภคและการเกษตรอย่างพอเพียง

(๒) ประชาชนในตำบลละมามีรายได้เพิ่มขึ้น

(๓) โรงเรียน สพฐ. ๓ แห่ง ได้รับการสนับสนุนอาหารกลางวัน อาหารเสริมนม

(๔) ศพด. ๑ แห่ง ได้รับการสนับสนุนอาหารกลางวัน อาหารเสริมนม รวมทั้งพัฒนาอาคาร

สถานที่และ ระบบบริหารจัดการ

(๕) เด็กและเยาวชนได้ร่วมกิจกรรม

- (๖) ผู้ดูแลเด็กเล็กได้รับการพัฒนาประสิทธิภาพในการปฏิบัติงาน
- (๗) เด็กเล็กได้มีความรู้ และมีทักษะเพิ่มขึ้น
- (๘) มีวัสดุ อุปกรณ์ การเรียนการสอนอย่างทั่วถึงและเพียงพอ
- (๙) อาสาสมัครในการช่วยเหลือชุมชนและประสานงานในชุมชน
- (๑๐) ประชาชนมีรายได้เพิ่มขึ้น ๕%
- (๑๑) ส่งเสริมสวัสดิการสังคม สงเคราะห์ ผู้พิการ ผู้ด้อยโอกาส ผู้สูงอายุ ๑๐ หมู่บ้าน
- (๑๒) กลุ่มสตรี อสม. ได้ทำกิจกรรม ร่วมกัน และสร้างความสามัคคี
- (๑๓) ประชาชนได้รับการบริการสาธารณสุขอย่างทั่วถึง ๑๐ หมู่บ้าน
- (๑๔) จัดวางผังเมืองขององค์กรปกครองส่วนท้องถิ่นให้เป็นไปตามมาตรฐาน
- (๑๕) ก่อสร้าง ปรับปรุงเส้นทางคมนาคมอย่างทั่วถึง ๑๐ หมู่บ้าน
- (๑๖) ประสาน สนับสนุน ร่วมมือกับส่วนราชการ และองค์กรปกครองส่วนท้องถิ่นอื่น ๆ
- (๑๗) ส่งเสริมขนบธรรมเนียม จารีตประเพณี ศิลปวัฒนธรรมอันดีงามของท้องถิ่น ๑๐ หมู่บ้าน
- (๑๘) ส่งเสริมและสนับสนุนกิจกรรมลานกีฬาชุมชนและจัดการแข่งขันกีฬาประเภทต่างๆ ทั้ง ๑๐

หมู่บ้าน

ทั้ง ๖ หมู่บ้าน

- (๑๙) ส่งเสริมการเลือกตั้งตามระบบการปกครองแบบประชาธิปไตยและตามกฎหมายที่เกี่ยวข้อง
- (๒๐) การจัดระเบียบโครงสร้างการบริหารจัดการภายในองค์กรให้สามารถปฏิบัติหน้าที่ให้เกิดประสิทธิภาพและประสิทธิผลยิ่งขึ้น ๑๐ หมู่บ้าน
- (๒๑) ส่งเสริมให้ประชาชนมีส่วนร่วมการบริหารงาน
- (๒๒) ส่งเสริมให้เกิดการบริหารจัดการที่มีประสิทธิภาพ ตอบสนองความต้องการของประชาชนตามหลักการบริหารกิจการบ้านเมืองที่ดี ๑๐ หมู่บ้าน
- (๒๓) ส่งเสริมและสนับสนุนการติดตั้งระบบเตือนภัยธรรมชาติ และภัยพิบัติต่าง ๆ ๑๐ หมู่บ้าน
- (๒๔) ส่งเสริมการฝึกอบรมอาสาสมัครป้องกันภัยและบรรเทาสาธารณภัยประจำหมู่บ้าน/ตำบล และทีมกู้ชีพกู้ภัยตำบล ๑๐ หมู่บ้าน
- (๒๕) สนับสนุนให้มีวัสดุอุปกรณ์เกี่ยวกับการป้องกันและการช่วยเหลือเมื่อเกิดภัยพิบัติ
- (๒๖) เพื่อทัศนียภาพที่สวยงามประชาชนเห็นประโยชน์ของการอนุรักษ์ทรัพยากรธรรมชาติ
- (๒๗) ส่งเสริมสนับสนุนและร่วมมือกับส่วนราชการ องค์กรปกครองส่วนท้องถิ่นและภาคเอกชนในการรณรงค์สร้างจิตสำนึก เพื่อป้องกันและแก้ไขปัญหามลพิษและปัญหาสิ่งแวดล้อมของ ๑๐ หมู่บ้าน
- (๒๘) การกำจัดขยะ สิ่งปฏิกูลอย่างถูกวิธี ๑๐ หมู่บ้าน

## ๒.๕ คำเป้าหมาย

- (๑) มีแหล่งน้ำพอเพียงต่อการอุปโภคบริโภคและทำการเกษตร
- (๒) การศึกษาที่มีคุณภาพและมาตรฐาน และเกิดการเรียนรู้ต่อเนื่อง
- (๓) ประชาชนมีทักษะในการประกอบอาชีพด้านเกษตร

ท้องถิ่น

- (๔) ประชาชนมีคุณภาพชีวิตที่ดีขึ้น
- (๕) ประชาชนเข้าถึงบริการสาธารณสุข มีสุขภาพแข็งแรง
- (๖) ประชาชนได้ใช้เส้นทางคมนาคมที่มีมาตรฐานปลอดภัย
- (๗) ประชาชนได้ร่วมกิจกรรมส่งเสริมประเพณี วัฒนธรรม การท่องเที่ยว กีฬาและนันทนาการของท้องถิ่น
- (๘) องค์กรปกครองส่วนท้องถิ่นมาตรฐานสากลดีขึ้น
- (๙) ประชาชนมีความปลอดภัยในชีวิตและทรัพย์สิน
- (๑๐) สิ่งแวดล้อมและทรัพยากรธรรมชาติได้รับการฟื้นฟูและอนุรักษ์

## ๒.๖ กลยุทธ์

### ยุทธศาสตร์ที่ ๑ การสานต่อแนวทางพระราชดำริ

- แนวทางที่ ๑ จัดหาและพัฒนาแหล่งน้ำ
- แนวทางที่ ๒ พัฒนาชุมชนและสังคมตามแนวทางปรัชญาเศรษฐกิจพอเพียง

### ยุทธศาสตร์ที่ ๒ ยุทธศาสตร์การพัฒนาด้านการศึกษา

- แนวทางที่ ๑ เพิ่มศักยภาพและเติมปัญญาพัฒนาความรู้และสร้างแหล่งเรียนรู้ให้กับชุมชน

### ยุทธศาสตร์ที่ ๓ ยุทธศาสตร์เกษตรกรรม

- แนวทางที่ ๑ สนับสนุนโครงการเกษตรอินทรีย์
- แนวทางที่ ๒ การเพิ่มศักยภาพในการผลิต การแปรรูป และสร้างความเข้มแข็งให้เกษตรกร

### ยุทธศาสตร์ที่ ๔ ยุทธศาสตร์การพัฒนาด้านสวัสดิการสังคม

- แนวทางที่ ๑ ส่งเสริมสวัสดิการและเครื่องสาธารณูปโภคให้แก่ประชาชนผู้ด้อยโอกาสในสังคม
- แนวทางที่ ๒ เสริมสร้างความเข้มแข็งของสถาบันครอบครัว
- แนวทางที่ ๓ ส่งเสริมพัฒนาทักษะการประกอบอาชีพให้แก่ราษฎร

### ยุทธศาสตร์ที่ ๕ การพัฒนาด้านสาธารณสุข

- แนวทางที่ ๑ การส่งเสริมสุขอนามัยของประชาชน
- แนวทางที่ ๒ การป้องกันและควบคุมโรคติดต่อ
- แนวทางที่ ๓ ส่งเสริมมาตรการป้องกัน ฝ้าระวังรักษาบำบัดผู้ติดยาเสพติด เสริมสร้างความ

เข้มแข็งของสถาบันครอบครัว

### ยุทธศาสตร์ที่ ๖ การพัฒนาโครงสร้างพื้นฐาน

- แนวทางที่ ๑ ก่อสร้าง ปรับปรุง บำรุงรักษาถนน และท่อระบายน้ำ
- แนวทางที่ ๒ พัฒนาระบบไฟฟ้าสาธารณะ



### ยุทธศาสตร์ที่ ๗ การพัฒนาการท่องเที่ยว ศาสนา วัฒนธรรมประเพณี และกีฬา

แนวทางที่ ๑ สนับสนุนการจัดกิจกรรมการท่องเที่ยวเชิงวัฒนธรรม ประเพณี ภูมิปัญญาท้องถิ่น ภายใต้อำเภอและอำเภอ

แนวทางที่ ๒ สนับสนุนกิจกรรมกีฬาและนันทนาการของประชาชน

แนวทางที่ ๓ ส่งเสริมศาสนา ศิลปวัฒนธรรม และประเพณี

### ยุทธศาสตร์ที่ ๘ การบริหารจัดการบ้านเมืองที่ดี

แนวทางที่ ๑ เสริมสร้างความเข้มแข็งและความสามารถในการจัดการชุมชน

แนวทางที่ ๒ ส่งเสริมการมีส่วนร่วมของประชาชนในการพัฒนาทางการเมือง และสังคม

แนวทางที่ ๓ พัฒนาการจัดเก็บรายได้

แนวทางที่ ๔ พัฒนาประสิทธิภาพการปฏิบัติงานของบุคลากร

แนวทางที่ ๕ ส่งเสริมกิจกรรมอันเป็นการยกย่องเทิดทูนสถาบันพระมหากษัตริย์

### ยุทธศาสตร์ที่ ๙ ด้านความมั่นคงปลอดภัยในชีวิตและทรัพย์สิน

แนวทางที่ ๑ รักษาความสงบเรียบร้อยของชุมชน

แนวทางที่ ๒ การป้องกันและบรรเทาสาธารณภัย

### ยุทธศาสตร์ที่ ๑๐ ด้านการพัฒนาทรัพยากรและสิ่งแวดล้อม

แนวทางที่ ๑ ส่งเสริมการบริหารจัดการทรัพยากรสิ่งแวดล้อม ระบบนิเวศน์ ป่าไม้การป้องกัน ควบคุมการทำลายทรัพยากรธรรมชาติ และสิ่งแวดล้อมในพื้นที่

## ๒.๗ จุดยืนทางยุทธศาสตร์

๑) พัฒนาแหล่งน้ำในพื้นที่ให้เพียงพอกับการเกษตรกรรม พร้อมโน้มนำปรัชญาเศรษฐกิจพอเพียง มาปรับใช้ในการทำการเกษตร

๒) พัฒนาระบบการศึกษา เพิ่มศักยภาพและพัฒนาแหล่งเรียนรู้ให้ชุมชน

๓) ส่งเสริมและสนับสนุนการทำเกษตรกรรมแบบอินทรีย์ และเพิ่มศักยภาพการผลิตสินค้า

การเกษตร

๔) ส่งเสริมพัฒนาอาชีพ สร้างงาน สร้างรายได้ พัฒนาคุณภาพชีวิต และดูแลผู้ด้อยโอกาสทางสังคม ให้ได้รับบริการและสวัสดิการจากองค์กรปกครองส่วนท้องถิ่นอย่างทั่วถึง

๕) ส่งเสริมและพัฒนาสุขภาพอนามัยของประชาชน

๖) พัฒนาระบบสาธารณสุขมูลฐานและสาธารณสุขการให้มีประสิทธิภาพสามารถตอบสนองความต้องการของประชาชนได้

๗) อนุรักษ์ ฟื้นฟูสืบสานศาสนา ศิลปวัฒนธรรม จารีตประเพณี และภูมิปัญญาท้องถิ่น ส่งเสริม กิจกรรมกีฬา และนันทนาการของประชาชน

๘) เสริมสร้างความเข้มแข็งในการบริหารจัดการชุมชน การมีส่วนร่วมของประชาชนและ ตลอดจน พัฒนาประสิทธิภาพในการปฏิบัติงานด้านต่างๆ เพื่อให้บริการประชาชนอย่างทั่วถึง

๙) จัดระเบียบชุมชน สังคม และการรักษาความสงบเรียบร้อยชุมชน

๑๐) การบริหารจัดการและการอนุรักษ์ทรัพยากรธรรมชาติและสิ่งแวดล้อม

**๒.๘ แผนงาน**

- (๑) แผนงานบริหารงานงานทั่วไป
- (๒) แผนงานการรักษาความสงบภายใน
- (๓) แผนงานการศึกษา
- (๔) แผนงานสาธารณสุข
- (๕) แผนงานเคหะและชุมชน
- (๖) แผนงานสร้างความเข้มแข็งของชุมชน
- (๗) แผนงานการศาสนาและวัฒนธรรมและนันทนาการ
- (๘) แผนงานอุตสาหกรรมและการโยธา
- (๙) แผนงานการเกษตร
- (๑๐) แผนงานงบกลาง

## ๒.๘ ความเชื่อมโยงยุทธศาสตร์จังหวัดกับยุทธศาสตร์การพัฒนาขององค์กรปกครองส่วนท้องถิ่น

โครงสร้างความเชื่อมโยงแผนยุทธศาสตร์การพัฒนาองค์การบริหารส่วนตำบลมะค่า พ.ศ.๒๕๖๖ - ๒๕๗๐

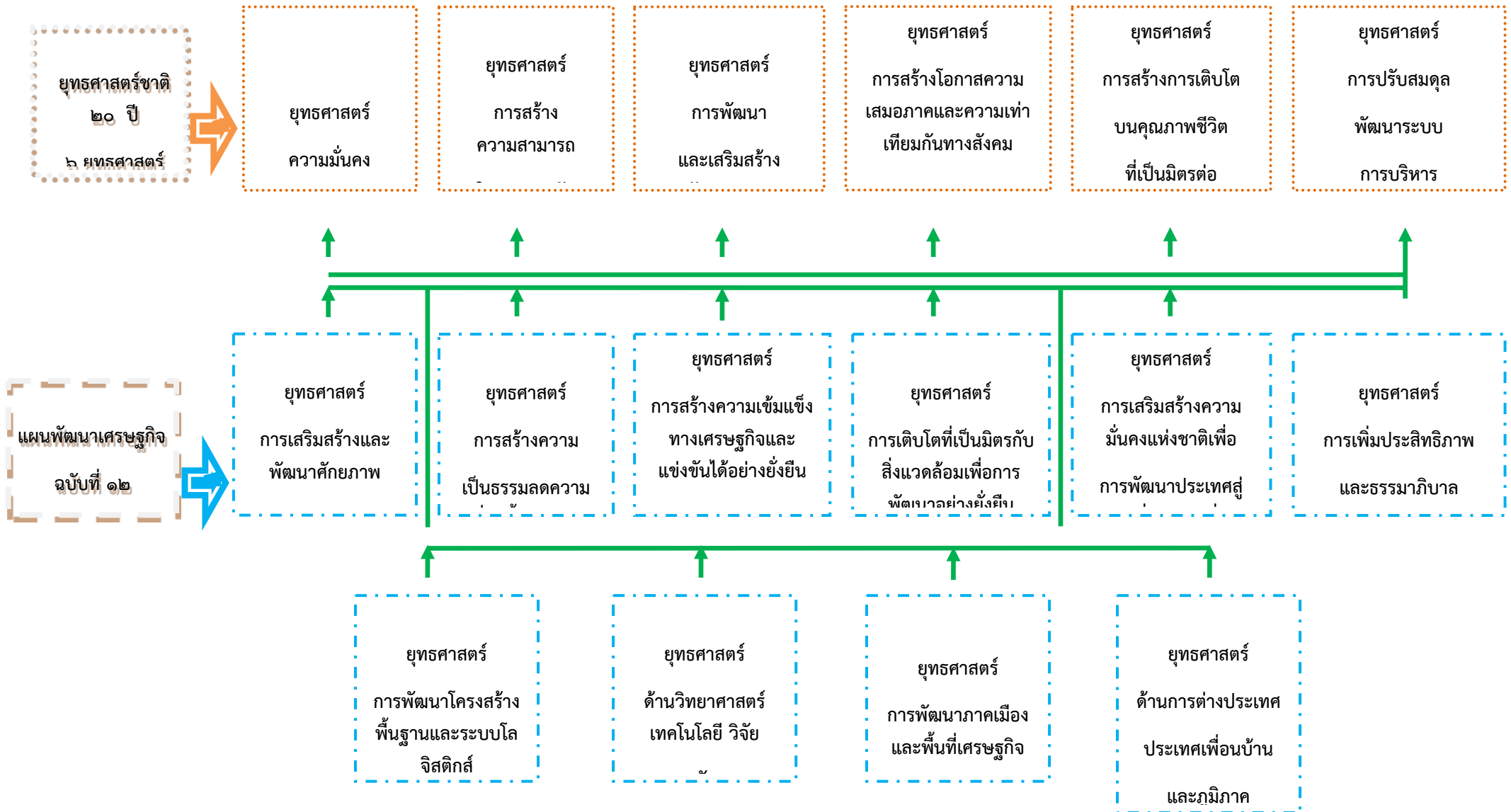

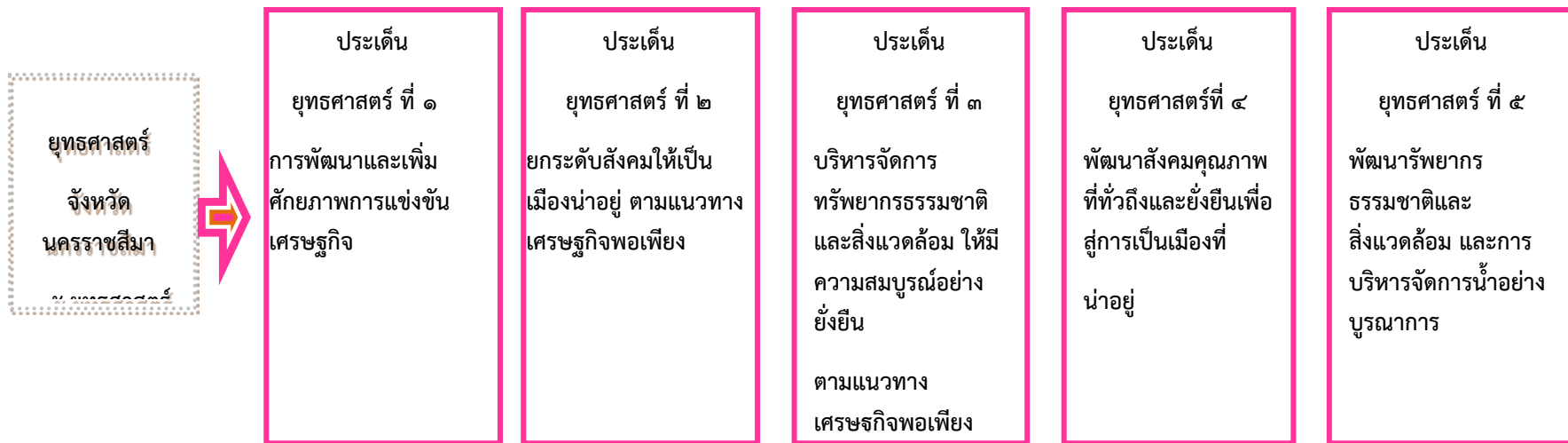
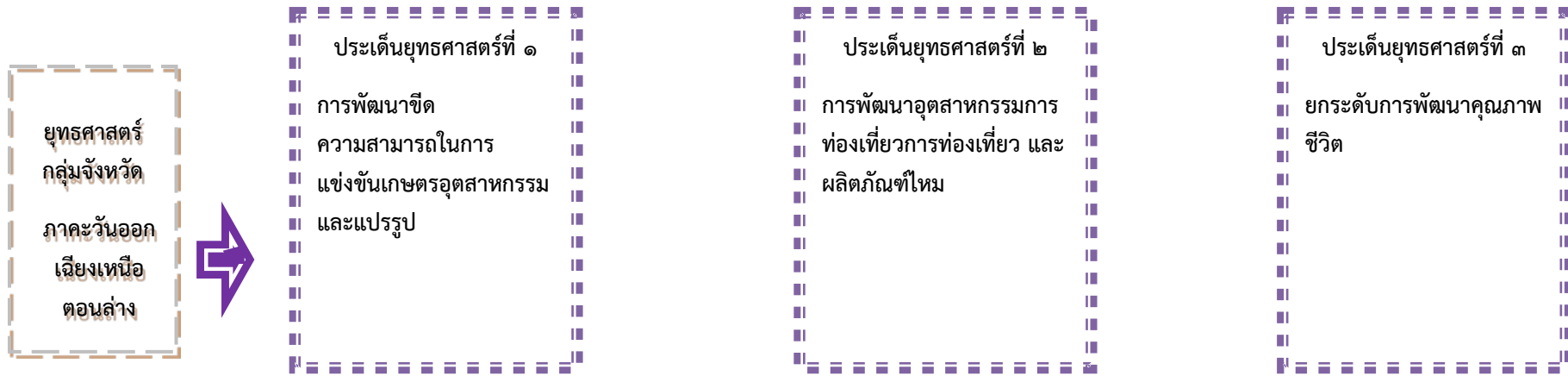



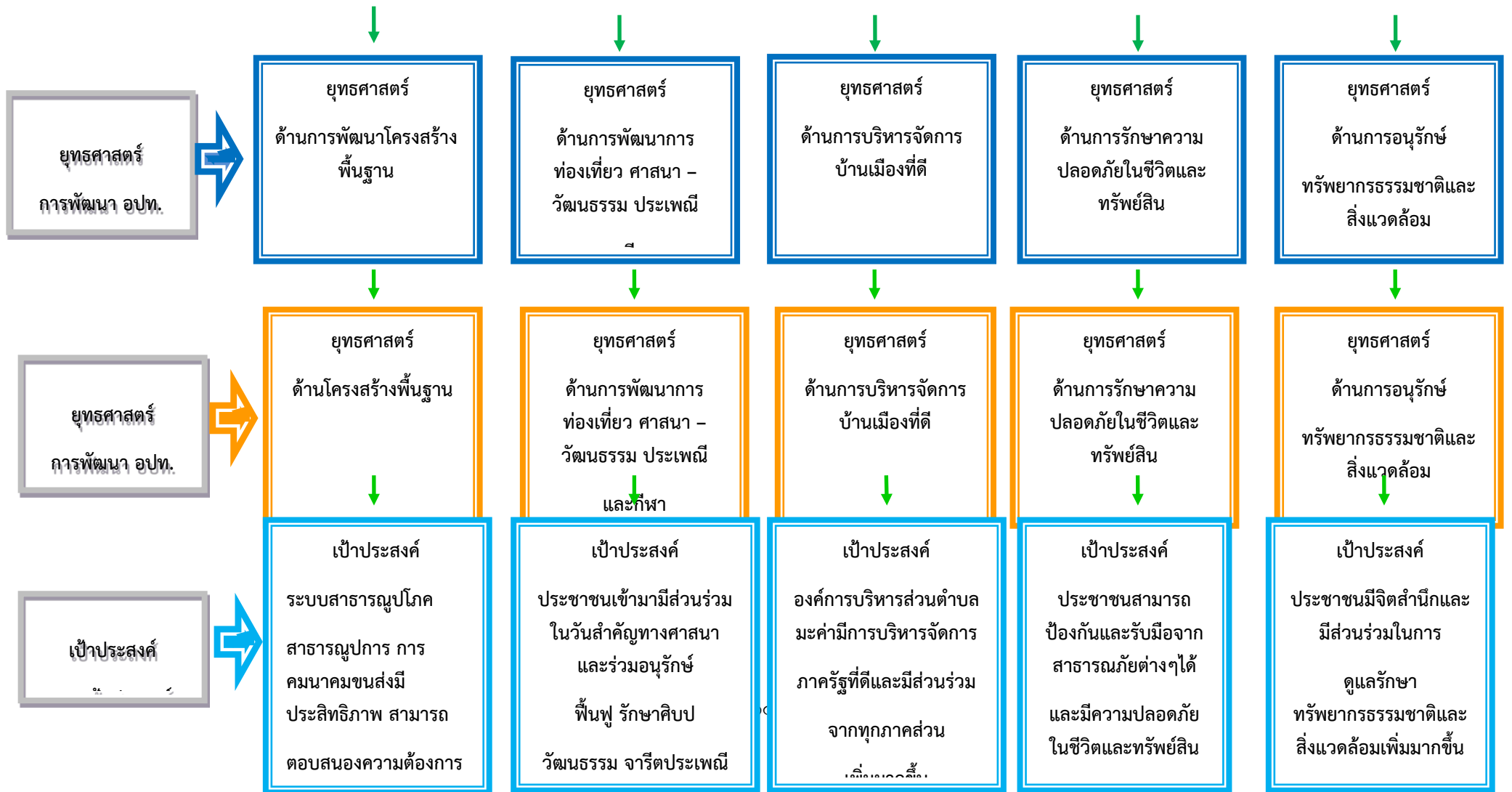

แนวทาง  
การพัฒนา



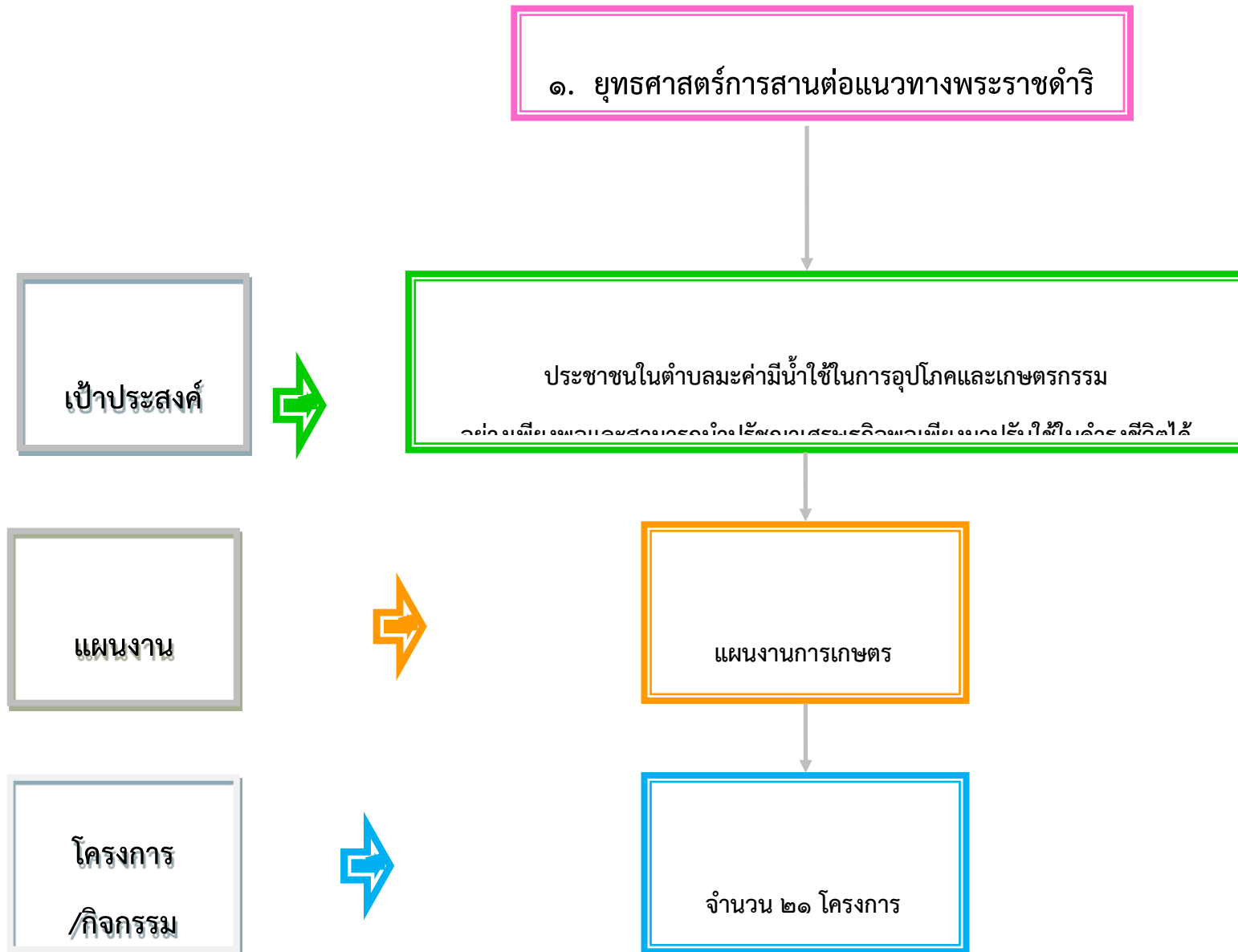



เป้าประสงค์



แผนงาน



โครงการ  
/กิจกรรม



## ๒. ยุทธศาสตร์ด้านการพัฒนาการศึกษา

เพิ่มศักยภาพในการพัฒนาทางด้านการศึกษาภายในตำบลมะค่า

แผนงานการศึกษา

จำนวน ๕๕ โครงการ

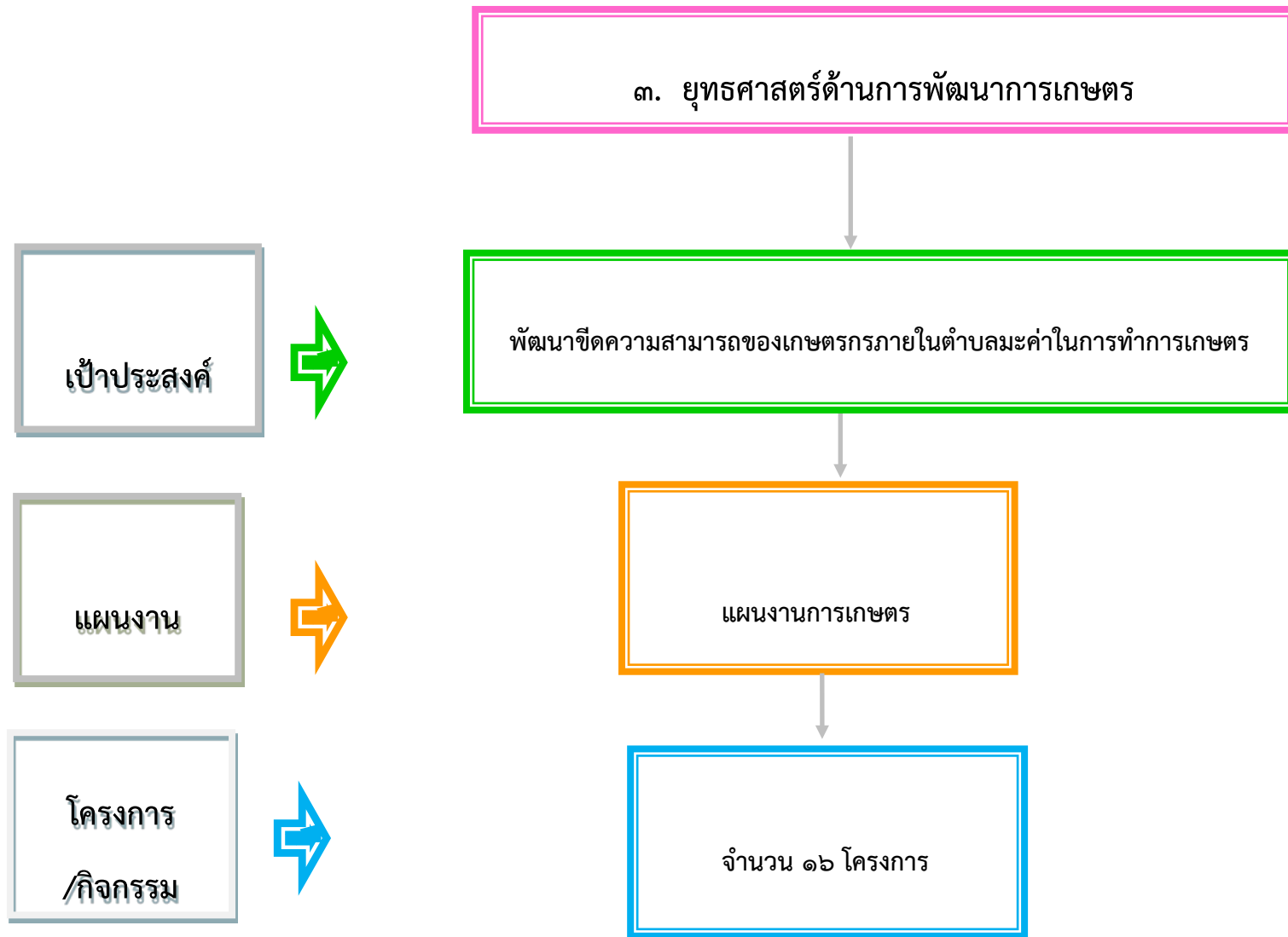

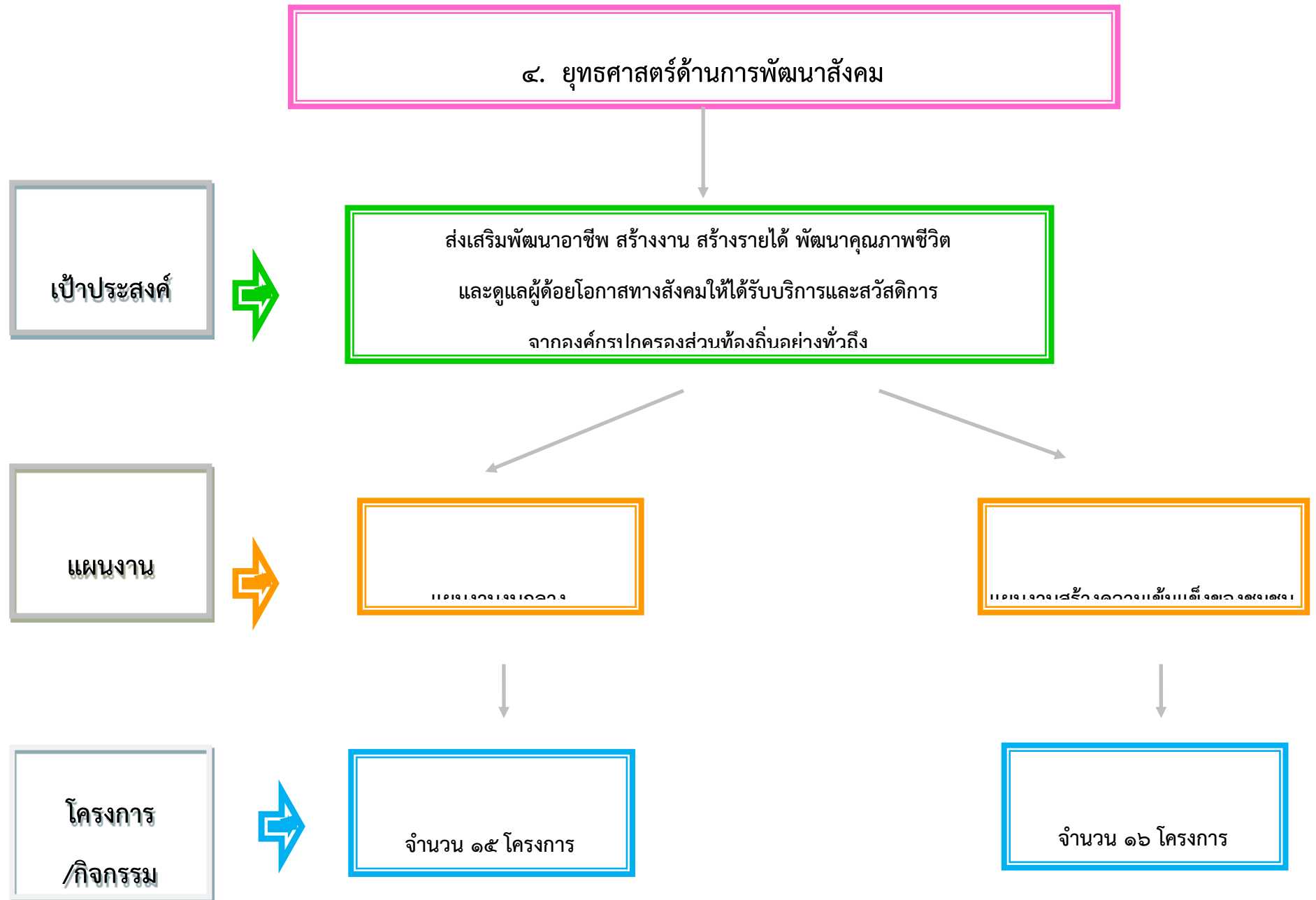

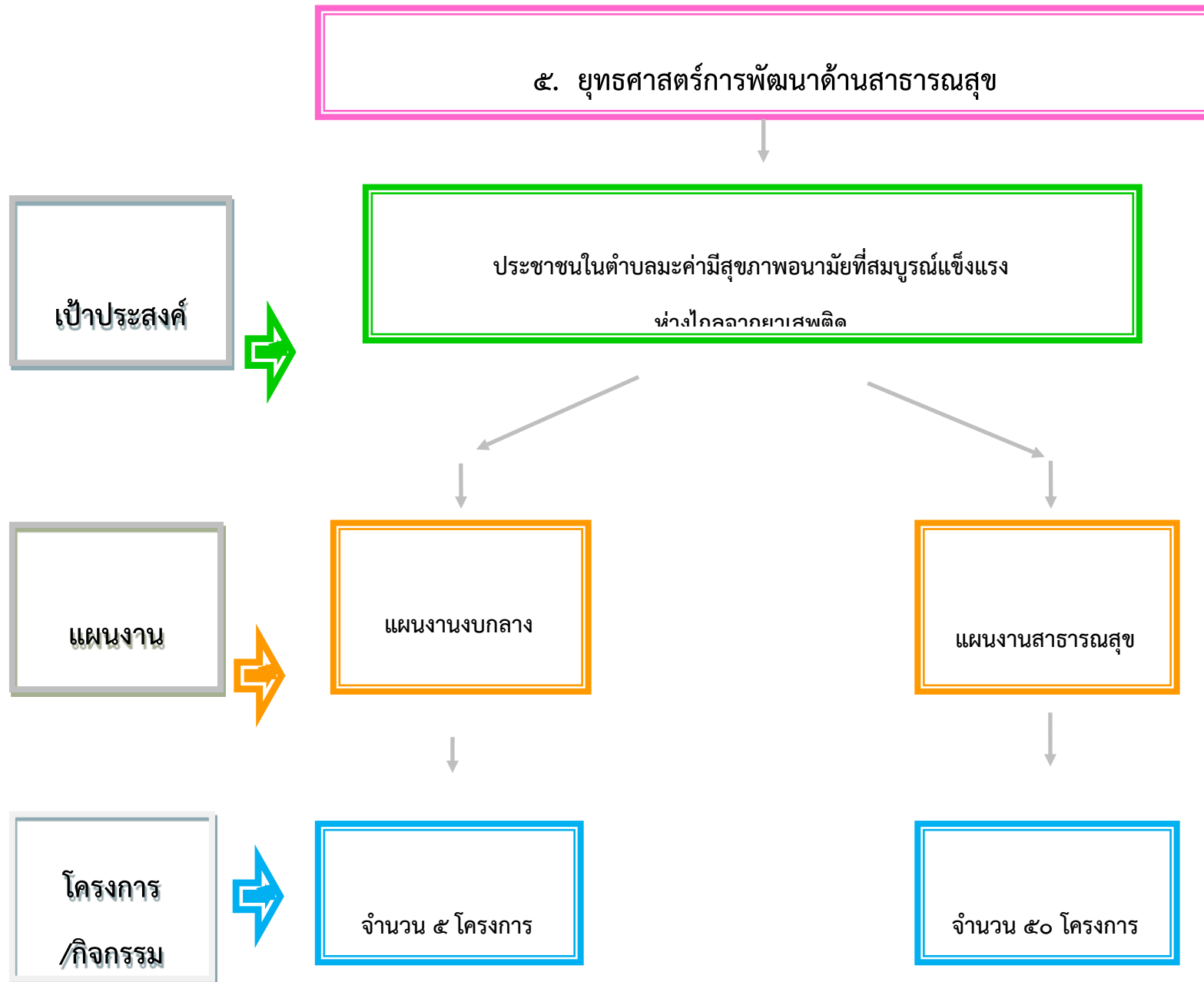

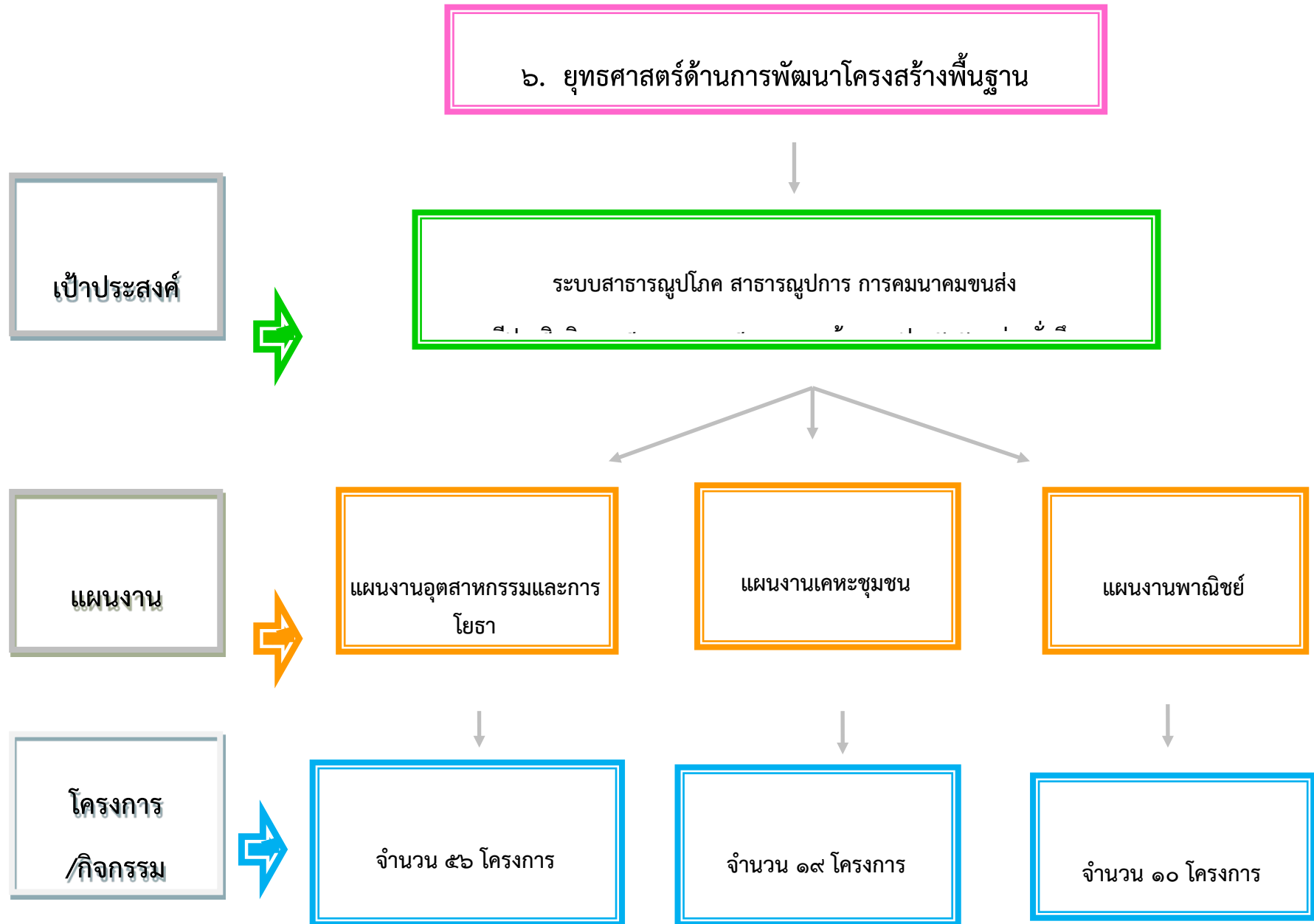

๗. ยุทธศาสตร์ด้านการพัฒนาการท่องเที่ยว ศาสนา วัฒนธรรม ประเพณีและกีฬา

เป้าประสงค์



ประชาชนเข้ามามีส่วนร่วมในวันสำคัญทางศาสนา และร่วมอนุรักษ์ ฟื้นฟู  
รักษาศิลปวัฒนธรรม จารีตประเพณีและภูมิปัญญาท้องถิ่นเพิ่มมากขึ้น

แผนงาน



แผนงานการศาสนา วัฒนธรรมและนันทนาการ

โครงการ  
/กิจกรรม



จำนวน ๔๘ โครงการ

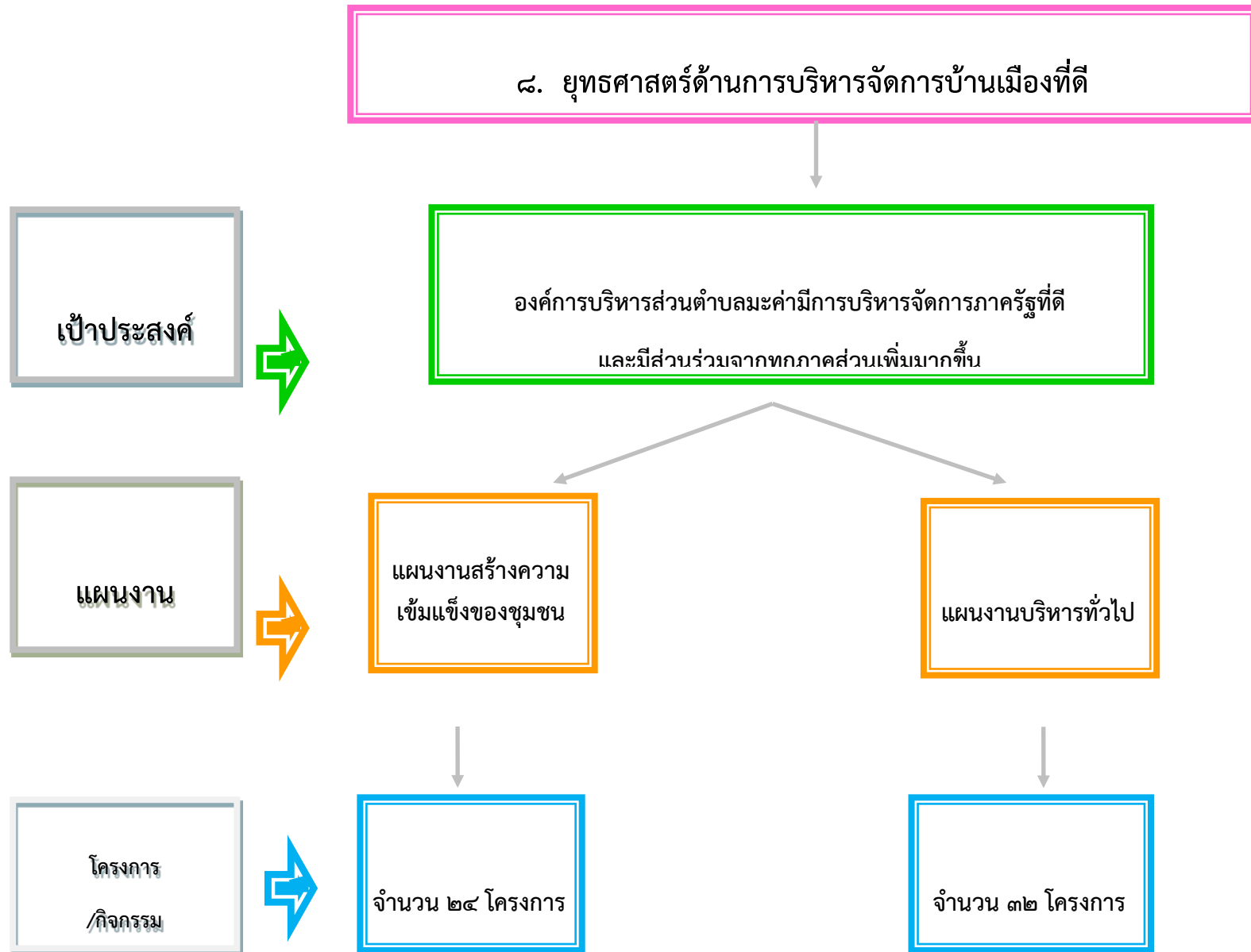

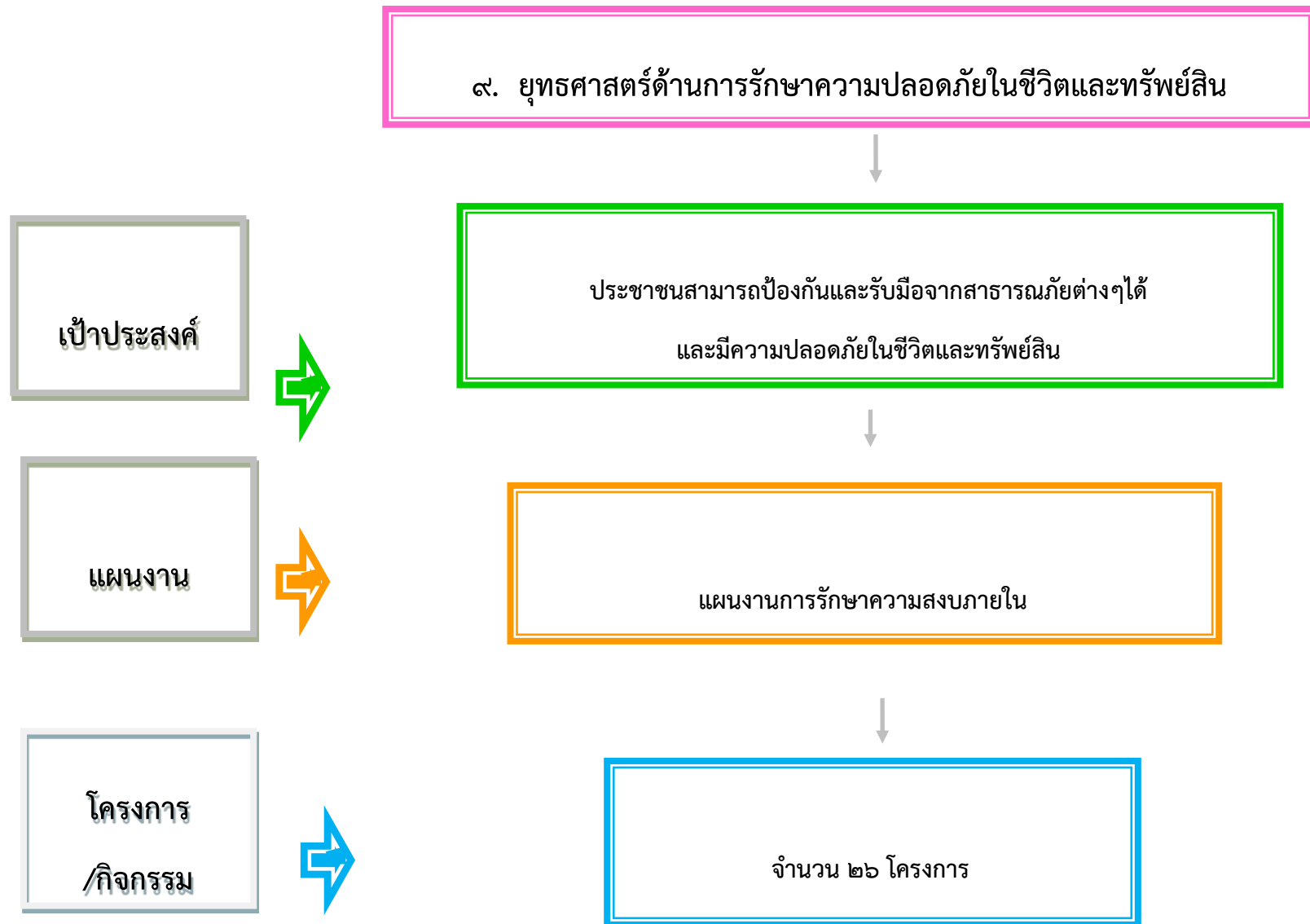



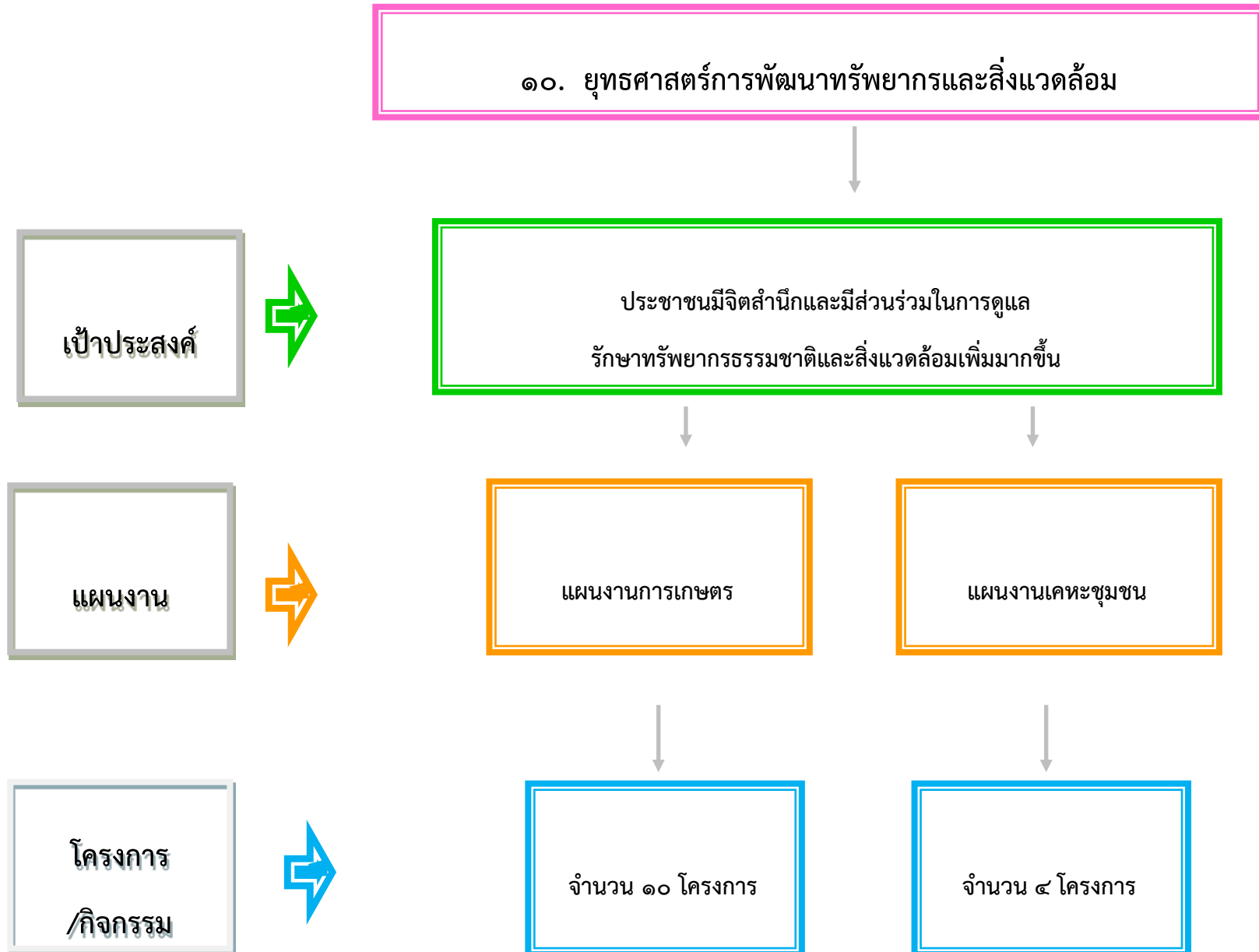

แผนที่ยุทธศาสตร์ Strategy Map

ยุทธศาสตร์การพัฒนาขององค์การบริหารส่วนตำบลมะค่า  
Strategy Map

วิสัยทัศน์



โครงสร้างพื้นฐานดี มีคุณภาพชีวิต เศรษฐกิจเจริญก้าวหน้า การศึกษามีคุณภาพ

ยุทธศาสตร์  
การพัฒนา อปท.



ยุทธศาสตร์การ  
สานต่อแนวทาง  
พระราชดำริ

ยุทธศาสตร์  
การพัฒนาด้าน  
การศึกษา

ยุทธศาสตร์  
การพัฒนาด้านการ  
เกษตรกรรม

ยุทธศาสตร์  
การพัฒนาด้าน  
สวัสดิการสังคม

ยุทธศาสตร์  
การพัฒนาด้านการ  
สาธารณสุข

เป้าประสงค์  
๑๐ เป้าประสงค์



เป้าประสงค์  
ประชาชนในตำบล  
มะค่ามีน้ำใช้ในการ  
อุปโภคและ  
เกษตรกรรมอย่าง  
เพียงพอและสามารถ  
นำปรัชญาเศรษฐกิจ  
พอเพียงมาปรับใช้ใน  
วิถีชีวิตได้

เป้าประสงค์  
เพิ่มศักยภาพในการ  
พัฒนาทางด้าน  
การศึกษาภายใน  
ตำบลมะค่า

เป้าประสงค์  
พัฒนาขีดความ  
สามารถของเกษตรกร  
ภายในตำบลมะค่าใน  
การทำเกษตร

เป้าประสงค์  
ส่งเสริมพัฒนาอาชีพ สร้าง  
งาน สร้างรายได้ พัฒนา  
คุณภาพชีวิตและดูแล  
ผู้ด้อยโอกาสทางสังคมให้  
ได้รับบริการและสวัสดิการ  
จากองค์กรปกครองส่วน  
ท้องถิ่นอย่างทั่วถึง

เป้าประสงค์  
ประชาชนในตำบลมะค่า  
มีสุขภาพอนามัยที่  
สมบูรณ์แข็งแรง  
ห่างไกลจากยาเสพติด

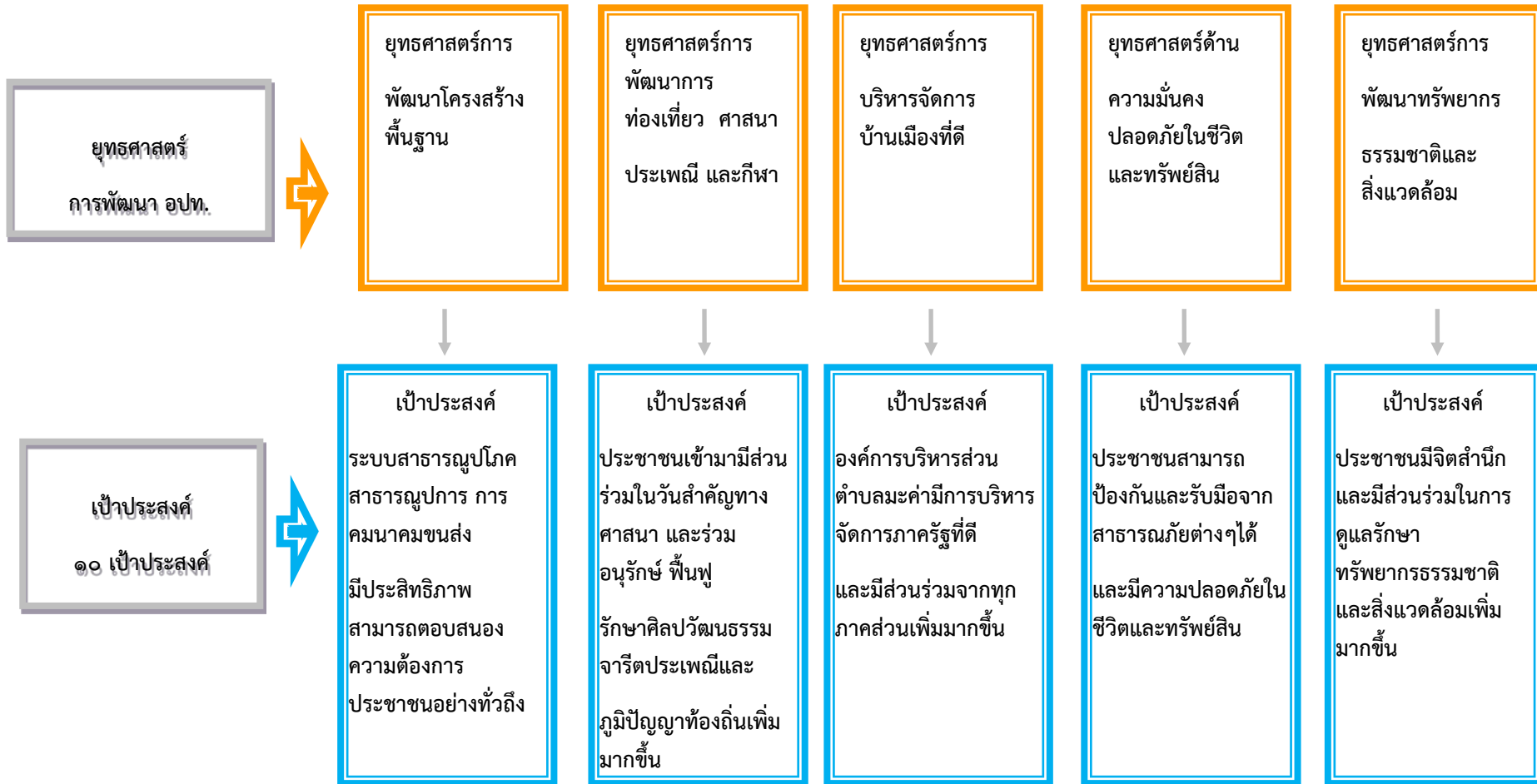

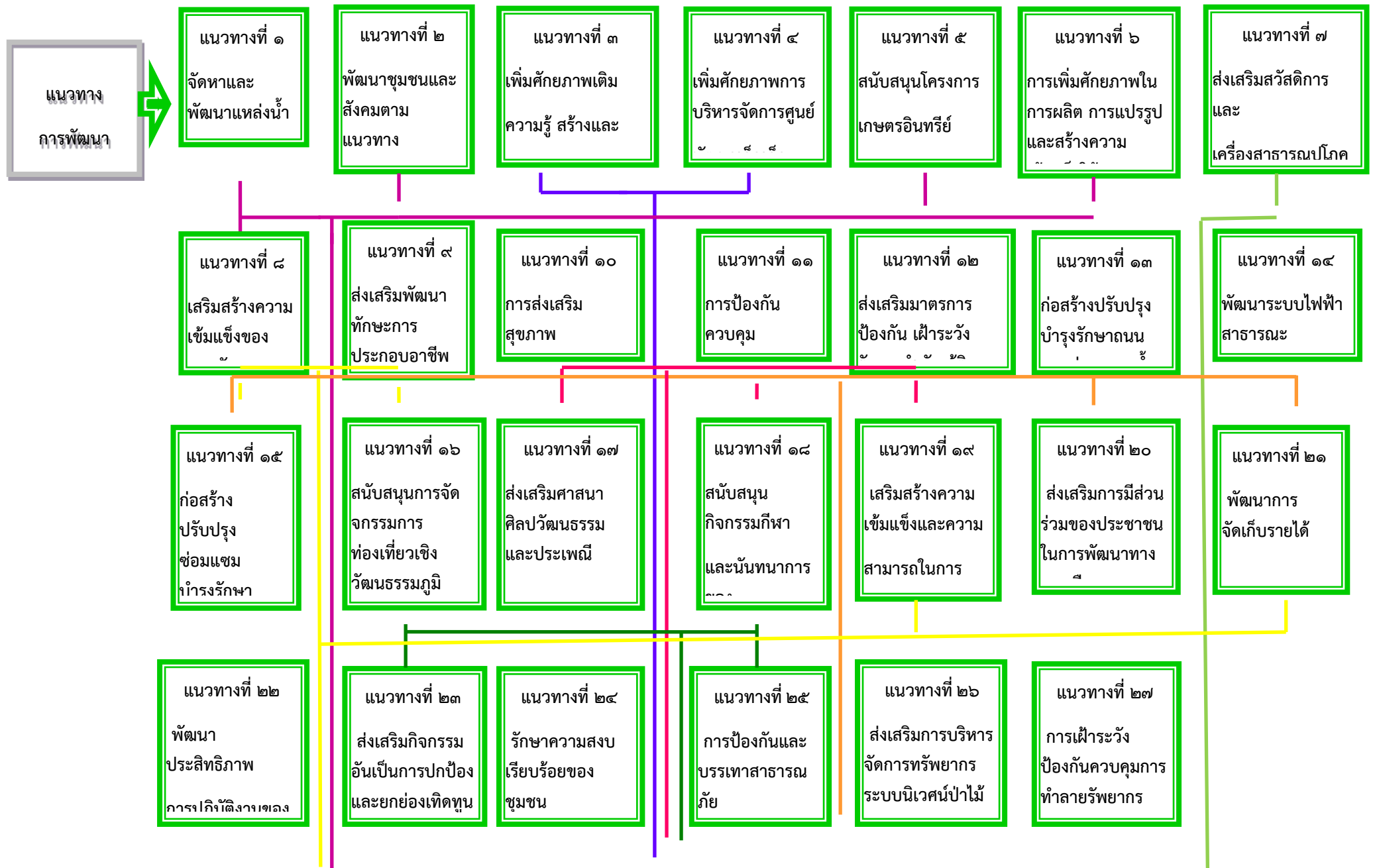

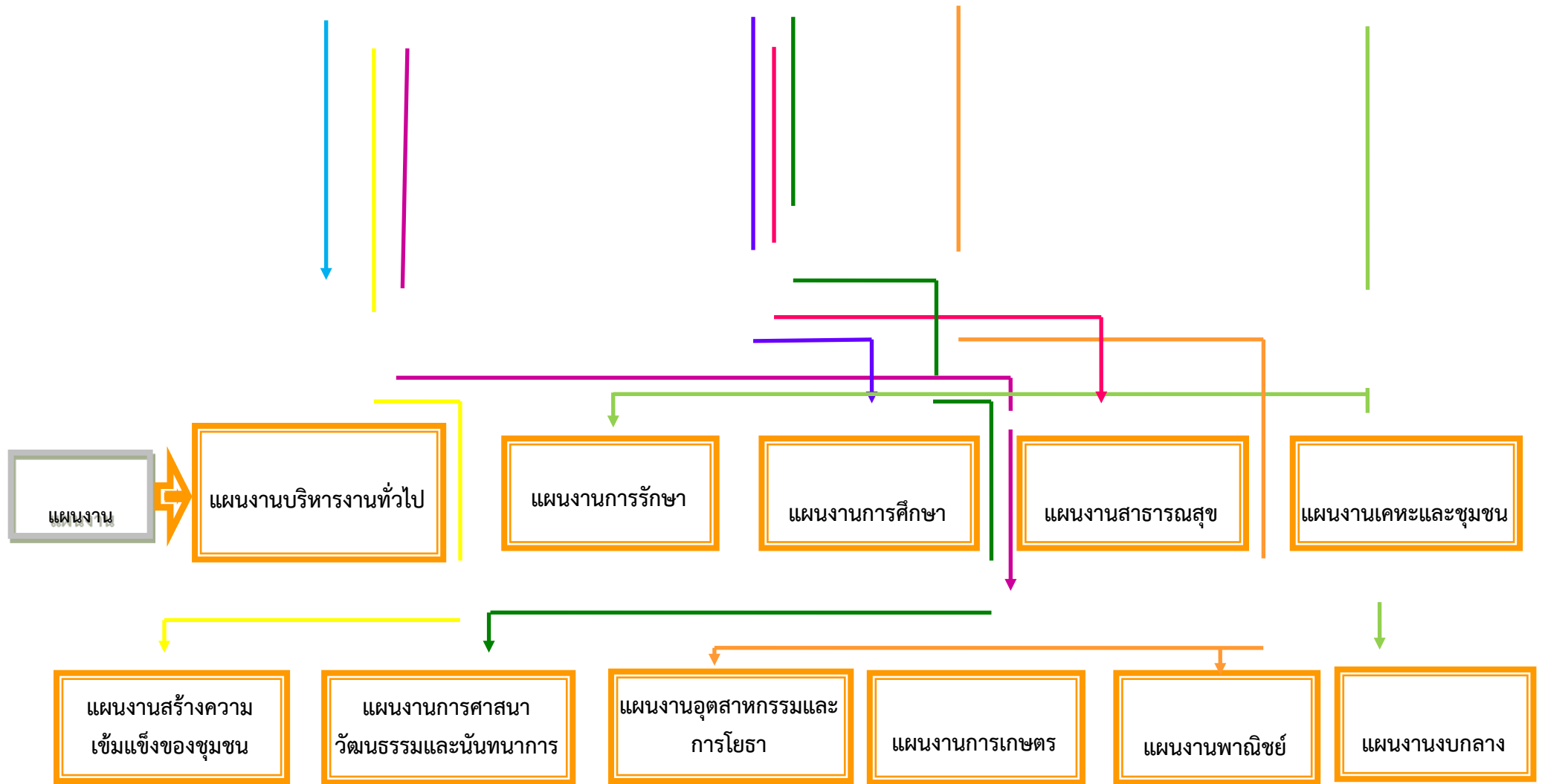

## ๓. การวิเคราะห์เพื่อพัฒนาท้องถิ่น

### ๓.๑ การวิเคราะห์กรอบการจัดทำยุทธศาสตร์ขององค์กรปกครองส่วนท้องถิ่น

ในการจัดทำแผนพัฒนาท้องถิ่นขององค์การบริหารส่วนตำบลได้ใช้การวิเคราะห์ SWOT Analysis/Demand (Demand Analysis)/Global Demand และTrend ปัจจัยและสถานการณ์การเปลี่ยนแปลงที่มีผลต่อการพัฒนา อย่างน้อยต้องประกอบด้วย การวิเคราะห์ศักยภาพด้านเศรษฐกิจ ด้านสังคม ด้านทรัพยากรธรรมชาติและสิ่งแวดล้อม ซึ่งมีรายละเอียดดังนี้

#### ๑. จุดแข็ง (S : Strength)

- ☞ ประชาชน ผู้นำชุมชน มีความพร้อมที่จะให้ความร่วมมือกับทางราชการในการพัฒนาท้องถิ่น
- ☞ องค์การบริหารส่วนตำบลมีโครงข่ายถนนเชื่อมการคมนาคมระหว่างตำบลและอำเภอสะดวก
- ☞ ประชาชนยังยึดมั่นในขนบธรรมเนียมประเพณีและวัฒนธรรมท้องถิ่น
- ☞ มีแหล่งน้ำสำคัญเป็นแหล่งน้ำลำห้วยสายหลัก จำนวน ๓ สาย ได้แก่ ห้วยชันโพรง ห้วยน้อย และห้วยไกรก นอกจากนี้ยังมีบึงน้ำขนาดเล็ก จำนวน ๒ สาย ได้แก่ บึงหนองดุมและบึงบ้านกลุ่ม
- ☞ ประชากรส่วนใหญ่มีอาชีพเกษตรกรรมผลผลิตทางการเกษตรที่สำคัญ ได้แก่ ข้าว ข้าวโพด พริก เป็นต้น
- ☞ มีการประสานความร่วมมือระหว่างองค์การบริหารส่วนตำบลละค่ากับส่วนราชการในพื้นที่
- ☞ มีความสงบไม่ค่อยจะมีปัญหา ด้านความปลอดภัยและด้านมลพิษ
- ☞ มีวัด ๕ แห่ง สำนักสงฆ์ ๑ แห่ง
- ☞ มีสถาบันการเงิน กองทุนหมู่บ้าน มีกลุ่มอาชีพต่างๆ
- ☞ ตำบลละค่ามีทำเลที่ตั้งใกล้กับแหล่งตลาดค้าส่งที่สำคัญของภาคอีสานได้แก่ตลาดย่าโม และตลาดสุรนคร
- ☞ ตำบลละค่ามีโรงเรียน จำนวน ๓ โรงเรียนที่อยู่ในความรับผิดชอบและหนึ่งในนั้นเป็นโรงเรียนขยายโอกาสถึงชั้นมัธยมศึกษาปีที่ ๓
- ☞ ตำบลละค่ามีอัตรากำลัง อปพร. จำนวน ๗๐ คน
- ☞ ตำบลละค่ามีศูนย์รับเรื่องราวร้องทุกข์และแก้ไขปัญหาความเดือดร้อนของประชาชน ๑ ศูนย์
- ☞ ตำบลละค่ามีศูนย์พลังแผ่นดิน ๑๐ ศูนย์
- ☞ ตำบลละค่ามีศิลปวัฒนธรรม หัตถกรรมและงานช่างท้องถิ่นที่เป็นเอกลักษณ์ของจังหวัดนครราชสีมา เช่นงานไม้ไผ่สาน เพลงโคราช เป็นต้น
- ☞ ตำบลละค่ามีปราชญ์ชาวบ้านที่มีความรู้เรื่องภูมิปัญญาท้องถิ่นอยู่หลายท่าน

#### ๒. จุดอ่อน (W : Weakness)

- ☞ ถนนเชื่อมต่อระหว่างหมู่บ้านส่วนใหญ่ชำรุดเสียหาย ในฤดูฝนมีสภาพเป็นหลุมเป็นบ่อ สัญจรลำบาก
- ☞ แหล่งน้ำที่มีอยู่ไม่เพียงพอในการใช้ในการอุปโภค เนื่องจากเป็นแหล่งน้ำที่ไม่มีทางเดินน้ำเชื่อมต่อกับแม่น้ำหรืออ่างเก็บน้ำขนาดใหญ่

- ☞ เกษตรกรประสบปัญหาภัยแล้งติดต่อกันหลายปี จนส่งผลกระทบต่อรายได้ของครัวเรือน
- ☞ แรงงานส่วนใหญ่ในตำบลมะค่าเป็นแรงงานที่ขาดความรู้ ขาดทักษะ ในการประกอบอาชีพ
- ☞ บุคลากรด้านสาธารณสุขมีจำนวนไม่เพียงพอ
- ☞ พื้นที่ตำบลมะค่ามีจุดต่อแหลมต่อการเกิดอุบัติเหตุจากการจราจรอยู่หลายจุด เช่นทางแยก๗jk'q
- ☞ เยาวชนขาดสำนึกรักบ้านเกิดและความภูมิใจถิ่นกำเนิด
- ☞ ขาดการสืบค้นภูมิปัญญาท้องถิ่นที่สูญหายไป
- ☞ อบต. มะค่ามีงบประมาณในการบริหารจัดการจำกัด ไม่เพียงพอกับความต้องการของประชาชน
- ☞ ขาดบุคลากรที่มีความรู้ความสามารถเฉพาะด้าน
- ☞ จำนวนป่าไม้และพื้นที่สีเขียวในตำบลมะค่ามีจำนวนลดลง
- ☞ ลำห้วยชันโพรงที่เป็นลำห้วยสายหลักของตำบลมะค่าอยู่ในสภาพตื้นเขินไม่มีน้ำ
- ☞ การกำจัดขยะมูลฝอยและสิ่งปฏิกูลในตำบลมะค่าไม่มีระบบจัดการที่ถูกต้องลักษณะ

### ๓. โอกาส (O : Opportunity)

☞ ปัจจุบันองค์การบริหารส่วนจังหวัดนครราชสีมาได้รับการถ่ายโอนทางหลวงชนบท ตาม พรบ.กำหนดแผนและขั้นตอนในการกระจายอำนาจ ได้แก่นถนนลาดยางสายบ้านมะค่า – โตนด ซึ่งจะได้รับการปรับปรุงซ่อมแซมได้ง่ายขึ้น เนื่องจากเป็นองค์กรปกครองส่วนท้องถิ่นเหมือนกัน

- ☞ รัฐบาลมีนโยบายให้ประชาชนมีส่วนร่วมในการพัฒนาท้องถิ่นของตนเอง
- ☞ รัฐบาลได้มีนโยบายส่งเสริมทุนซีพีในการประกอบอาชีพ กองทุนหมู่บ้านละ ๑ ล้านบาท
- ☞ นโยบายแก้ไขปัญหาคความยากจน ปัญหาที่อยู่อาศัย ฯลฯ ของรัฐบาล เช่น ปัญหาที่ดินทำกิน ปัญหาหนี้สินนอกระบบ และในระบบ

- ☞ รัฐบาลมีนโยบายลดปัญหาอาชญากรรม ปรามปรามยาเสพติดและผู้มีอิทธิพล
- ☞ การบังคับใช้กฎหมายอย่างเคร่งครัดของรัฐบาลในการจัดระเบียบสังคม

### ๔. ข้อจำกัด (T : Threat)

☞ ปัจจุบันองค์การบริหารส่วนตำบลมะค่าเป็นองค์การบริหารส่วนตำบลขนาดกลางมีงบประมาณจำกัดเมื่อเทียบกับภารกิจหน้าที่ต่างๆตามกฎหมายที่กำหนดให้เป็นอำนาจหน้าที่ขององค์การบริหารส่วนตำบลตามกฎหมายอื่น ตามภารกิจถ่ายโอนฯ ตามนโยบายท้องถิ่น นโยบายจังหวัดและนโยบายรัฐบาล

- ☞ งบประมาณที่ได้รับจากส่วนกลาง ไม่เพียงพอในการบริหารงาน
- ☞ กฎหมายและระเบียบต่างๆในการปฏิบัติงานทำให้ขาดความคล่องตัวในการบริหารงาน
- ☞ การพัฒนาบางด้านต้องเป็นไปตามกฎหมาย จึงไม่สามารถดำเนินการแก้ปัญหาได้ ต้องอาศัยความเสียสละของชุมชนเท่านั้น ซึ่งบางครั้งก็ทำได้ยากมาก
- ☞ กฎหมาย กฎระเบียบ ข้อบังคับต่างๆขององค์กรปกครองส่วนท้องถิ่น และที่เกี่ยวข้องกับองค์กรปกครองส่วนท้องถิ่นมีการเปลี่ยนแปลงบ่อยมาก
- ☞ ประชาชนในตำบลขาดเงินทุนในการเกษตรกรรม
- ☞ การเปิดการค้าเสรีอาเซียนทำให้มีการแข่งขันทางด้านผลผลิตทางการเกษตรสูง

### ๓.๒ การประเมินสถานการณ์สภาพแวดล้อมภายนอกที่เกี่ยวข้อง

ในการจัดทำแผนพัฒนาท้องถิ่น (พ.ศ. ๒๕๖๖ – ๒๕๗๐) ขององค์การบริหารส่วนตำบล  
มะค่า ได้ทำการประเมินสถานการณ์สภาพแวดล้อมภายนอกที่เกี่ยวข้อง ซึ่งมีรายละเอียดดังนี้

ด้าน	สถานการณ์สภาพแวดล้อม ภายนอกที่เกี่ยวข้อง	ข้อบ่งชี้และปริมาณของ ปัญหา/ ความต้องการ	พื้นที่เป้าหมาย/ กลุ่มเป้าหมาย	ความคาดหวังและ แนวโน้มอนาคต
๑. โครงการสร้าง พื้นฐาน	๑) ขาดแคลนแหล่งน้ำใน การเกษตรและน้ำประปา สำหรับอุปโภค-บริโภคยังไม่ พอเพียงและยังไม่ได้ มาตรฐาน	- แหล่งน้ำและน้ำประปา ในการอุปโภค-บริโภค	- ในเขต อบต.	- ประชาชนมีแหล่งน้ำ และมีน้ำประปาใช้ อย่างพอเพียงมี คุณภาพตามมาตรฐาน มากขึ้น
	๒) ไฟฟ้าส่องสว่างทางและที่ สาธารณะยังไม่สามารถ ดำเนินการครอบคลุมพื้นที่ได้ ทั้งหมด	- ไฟฟ้า	- ทางและที่สาธารณะ ในเขต อบต.	- ทางและที่สาธารณะ มีแสงสว่างเพียงพอ ประชาชนได้รับความ สะดวกในการสัญจร ไปมาและป้องกันการ เกิดอาชญากรรมได้
	๓) หมู่บ้านขยายมากขึ้น ระบบระบายน้ำยังไม่ เพียงพอ	- ราง/ท่อระบายน้ำ	- พื้นที่ใน อบต.	- มีรางระบายน้ำ สามารถระบายน้ำได้ สะดวก ไม่อุดตัน ไม่ ส่งกลิ่นเหม็นก่อความ รำคาญ
	๔) ถนนในตำบล ยัง เป็นถนนดิน ถนนลูกรัง และ เป็นหลุมเป็นบ่อ	- ถนน	- ทางและที่สาธารณะ ในเขต อบต.	- มีถนนให้ประชาชน ได้สัญจรไปมาสะดวก
	๕) ประชาชนต้องการ เส้นทางในการสัญจรไปมา เพิ่มมากขึ้นและ อบต.ไม่ สามารถดำเนินการได้ เนื่องจากงบประมาณมีไม่ เพียงพอ	- เส้นทางคมนาคม	- เส้นทางคมนาคมที่ เป็นสาธารณะและ ประชาชนมีความ ต้องการให้ดำเนินการ	- มีเส้นทางในการ คมนาคมเพียงพอและ ประชาชนได้รับความ สะดวกในการสัญจร ไปมา
๒. ด้านงานส่งเสริม คุณภาพชีวิต	๑) มีการระบาดของโรคอุบัติ ใหม่ โรคระบาด โรคติดต่อ	- ด้านสาธารณสุข	- ในเขต อบต.	ในพื้นที่ไม่มีการ ระบาดของโรคอุบัติ ใหม่ ตรีครระบาด โรคติดต่อ
	๒) ประชาชนในพื้นที่ป่วย เป็นโรคเรื้อรังแนวโน้มที่ เพิ่มขึ้น เช่น เบาหวาน		- ประชาชนกลุ่มเสี่ยง และผู้ป่วย	



ด้าน	สถานการณ์ภาพแวดล้อม ภายนอกที่เกี่ยวข้อง	ขอบข่ายและปริมาณ ของปัญหา/ ความต้องการ	พื้นที่เป้าหมาย/ กลุ่มเป้าหมาย	ความคาดหวังและ แนวโน้มอนาคต
	๓) ปริมาณขยะและน้ำเสียเพิ่ม มากขึ้น		- ในเขต อบต.	- ปริมาณขยะและน้ำ เสียถูกกำจัดให้หมดด้วย วิธีการที่ถูกต้อง
	๔) ประชาชนบริโภคอาหารที่ ปลอดภัย		- ประชาชนในเขต อบต.	- ประชาชนทราบและ สามารถเลือกบริโภค อาหารที่ปลอดภัยได้ ถูกต้อง
	๕) ประชาชนในพื้นที่บางราย มีที่อยู่อาศัยไม่มั่นคงแข็งแรง	- ที่อยู่อาศัย	- ประชาชนในพื้นที่ที่ ได้รับความเดือดร้อน เรื่องที่อยู่อาศัย	- ประชาชนในพื้นที่ ได้รับความช่วยเหลือ ซ่อมแซมที่อยู่อาศัยให้ มั่นคงแข็งแรง
	๖) มีการขยายตัวของ ประชากรเพิ่มมากขึ้นทำให้ เกิดการขยายตัวของอาคาร บ้านเรือนทำให้เกิดเป็นชุมชน แออัด	- ประชากร	- พื้นที่ในเขต อบต.	- ควบคุมการก่อสร้าง อาคารบ้านเรือนการ พิจารณาออกใบอนุญาต เพื่อไม่เกิดปัญหาจาก การก่อสร้างอาคาร
	ประชาชนบางครัวเรือน บริโภค-บริโภคน้ำที่ยังไม่ สะอาดและมีสิ่งเจือปน เช่น จากน้ำฝน น้ำที่ไม่ได้คุณภาพ มีตะกอน	- การอุปโภค-บริโภค	- ประชาชนในเขต อบต.	- ประชาชนบริโภคน้ำที่ สะอาดถูกสุขลักษณะ
	๑) การศึกษาสื่อการเรียนการ สอนยังไม่พอเพียง เด็ก นักเรียนไม่ได้รับการศึกษาต่อ ในระดับที่สูงกว่าชั้นพื้นฐาน และขาดงบประมาณใน การศึกษา ครอบครัวยากจน	- สังคมในชุมชน	- เด็กนักเรียนในเขต อบต.	- มีสื่อการเรียนการสอน ที่พอเพียง เด็กนักเรียน ได้รับการศึกษาที่สูงขึ้น มีงบประมาณใน การศึกษาเล่าเรียน
	๒) เด็กและผู้สูงอายุบาง ครอบครัว ผู้สูงอายุอยู่ตาม ลำพัง และรับภาระในการดูแล เด็ก		- ผู้สูงอายุและเด็กใน เขต อบต.	- ผู้สูงอายุและเด็กได้รับ การดูแลที่ดี

ด้าน	สถานการณ์ภาพแวดล้อม ภายนอกที่เกี่ยวข้อง	ขอบข่ายและปริมาณ ของปัญหา/ ความต้องการ	พื้นที่เป้าหมาย/ กลุ่มเป้าหมาย	ความคาดหวังและ แนวโน้มอนาคต
	๓) ผู้พิการไม่ได้รับความช่วยเหลือในดำรงชีวิต		- ผู้พิการในเขต อบต.	- ผู้พิการได้รับความช่วยเหลือในการดำรงชีวิตและทั่วถึง
	๔) เยาวชนและวัยรุ่นติดเกมส์ สิ่งลามก บุหรี่ เหล้า สาเสพติด และท้องก่อนวัยอันสมควร		- เยาวชนและวัยรุ่นในเขต อบต.	- เยาวชนและวัยรุ่นมีอนาคตที่ดี
	๕) ประชาชนกรอายุตั้งแต่ ๓๕ ขึ้นไป ไม่ได้ตรวจสุขภาพประจำปี		- ประชาชนในเขต อบต. ที่อายุ ๓๕ ขึ้นไป	- ประชาชนที่อายุ ๓๕ ขึ้นไปได้รับการตรวจสุขภาพทุกคน
	๖) ประชากรที่สูบบุหรี่ ดื่มสุราที่อยู่ในตำบลมะค่า		- ประชาชนที่สูบบุหรี่ และดื่มสุรา	- ประชาชนเลิกสูบบุหรี่ และเลิกดื่มสุรา
๓. ด้านการวางแผน การส่งเสริมการลงทุน พาณิชย์กรรมและ การท่องเที่ยว	๑) ประชาชนไม่มีการวางแผนในการดำเนินงาน	- การวางแผน	- ประชาชนในเขตตำบลมะค่า	- ประชาชนสามารถวางแผนการดำเนินงานได้เอง
	๒) ขาดแหล่งเงินลงทุนในการทำกิจการและประกอบอาชีพ	- การลงทุน	- ประชาชนในเขตตำบลมะค่า	- มีแหล่งเงินทุนในการทำกิจการและประกอบอาชีพ
	๓) ประชาชนขาดสถานที่จำหน่ายสินค้า	- การพาณิชย์กรรม	- ร้านค้าแผงลอย	- ร้านค้าแผงลอยมีสถานที่ในการขายจำหน่ายสินค้า
	๔) ผลผลิตทางการเกษตรราคาตกต่ำระยะทางในการขนส่งผลผลิตไกลจากแหล่งรับซื้อ		- เกษตรกรในพื้นที่	- ผลผลิตมีราคาสูงขึ้น
	๕) ค่าแรงต่ำค่าครองชีพสูงขาดแคลนการจ้างงาน		- ผู้ประกอบอาชีพรับจ้าง	- ค่าแรงสูงขึ้นเหมาะสมกับค่าครองชีพ มีการจ้างงานมากขึ้น
	๖) คริวเรือมีรายได้เฉลี่ยต่อปีต่ำกว่า ๓๐,๐๐๐ บาทจำนวน ๒ คริวเรือ		- ประชาชนที่มีรายได้ต่ำกว่าเกณฑ์มาตรฐาน	- ไม่มีคริวที่ตกเกณฑ์มาตรฐานรายได้
	๗) ในเขต อบต. ไม่มีแหล่งท่องเที่ยวและกิจกรรมการท่องเที่ยว	- การท่องเที่ยว	- ในเขตตำบลมะค่า	- มีแหล่งท่องเที่ยวในเขต อบต. และส่งเสริมกิจกรรมการท่องเที่ยวเพิ่มมากขึ้น

ด้าน	สถานการณ์ภาพแวดล้อม ภายนอกที่เกี่ยวข้อง	ขอบข่ายและปริมาณ ของปัญหา/ ความต้องการ	พื้นที่เป้าหมาย/ กลุ่มเป้าหมาย	ความคาดหวังและ แนวโน้มอนาคต
๔. ด้านการจัด ระเบียบชุมชนและ การรักษาความสงบ เรียบร้อย	๑) การจราจรบนถนนมีเพิ่ม มากขึ้นอาจทำให้เกิด อุบัติเหตุขึ้นได้	- การจราจร	ประชาชนที่สัญจรไป มาบนถนน	มีระบบควบคุม การจราจร เช่น ติดตั้ง สัญญาณไฟจราจร เพื่อเตือนให้ ระมัดระวัง
	๒) มีการทำลายและลักขโมย ทรัพย์สินของประชาชนและ ราชการ รวมทั้งเกิดการ ทะเลาะวิวาทกันในชุมชน	- การรักษาความ ปลอดภัยในชีวิตและ ทรัพย์สินของประชาชน	- ประชาชนและส่วน ราชการ	- มีการป้องกันและ รักษาความปลอดภัย ในชีวิตและทรัพย์สิน ของประชาชนและส่วน ราชการ เช่น การ ติดตั้งกล้องวงจรปิด การให้ผู้นำ อปพร. ควบคุมและระงับเหตุ ทะเลาะวิวาท
๕. ด้านการบริหาร จัดการและการ อนุรักษ์ ทรัพยากรธรรมชาติและ สิ่งแวดลอม	๓) เป็นพื้นที่ที่มีดินเค็มและ น้ำใต้ดินเป็นน้ำเค็มหรือมีรส กร่อย ไม่สามารถใช้ในการ เกษตรและอุปโภค- บริโภคได้	- ดินและน้ำใต้ดิน	- พื้นที่ในเขต อบต.	- ปัญหาเรื่องดินเค็ม ลดลง จัดหาแหล่งน้ำ จากแหล่งอื่นเพิ่มมาก ขึ้น
	๔) มีปัญหาเรื่องขยะและสัตว์ เลี้ยงเพิ่มมากขึ้นส่งกลิ่น เหม็นรบกวน	- สิ่งแวดล้อม	- ผู้ประกอบการและ ชุมชนในเขตพื้นที่ อบต.	- ปัญหาขยะและสัตว์ เลี้ยงลดลง ประชาชน สามารถกำจัดขยะ และมูลสัตว์ได้โดยไม่ ส่งผลกระทบต่อชุมชน
๖. ด้านศิลปะ วัฒนธรรม จารีต ประเพณีและภูมิ ปัญญาท้องถิ่น	๑) ศิลปะ วัฒนธรรม จารีต ประเพณีและภูมิปัญญา ท้องถิ่นถูกกลืนเลือนไปมาก	- ศิลปะ วัฒนธรรม จารีต ประเพณีและภูมิ ปัญญาท้องถิ่น ถูกกลืน เลือนไปมาก	- ประชาชนในเขต อบต.	- ยกย่อง เชิดชูคนดี หรือปราชญ์ชาวบ้าน ในโอกาสต่างๆ เพื่อ เป็นตัวอย่างแก่ เยาวชนและ ประชาชน ศิลปะ วัฒนธรรม จารีต ประ เพณีและภูมิปัญญา ท้องถิ่น ไม่ถูกกลืนและ คงอยู่สืบไป

## ส่วนที่ ๓

## การนำแผนพัฒนาท้องถิ่นห้าปีไปสู่การปฏิบัติ

## ๑ .ยุทธศาสตร์การพัฒนาและแผนงาน

ที่	ยุทธศาสตร์	ด้าน	แผนงาน	หน่วยงาน รับผิดชอบหลัก	หน่วยงาน สนับสนุน
๑	ยุทธศาสตร์การสานต่อแนวทางพระราชดำริ	ด้านการเศรษฐกิจ	แผนงานการเกษตร	กองช่าง	องค์การบริหารส่วนตำบลมะค่า
๒	ยุทธศาสตร์ด้านการพัฒนาการศึกษา	ด้านบริการชุมชนและสังคม	แผนงานการศึกษา	กองการศึกษาฯ	
๓	ยุทธศาสตร์ด้านการพัฒนาการเกษตร	ด้านการเศรษฐกิจ	แผนงานการเกษตร	สำนักงานปลัด	
๔	ยุทธศาสตร์ด้านการพัฒนาสังคม	ด้านงบกลาง	แผนงานงบกลาง	สำนักงานปลัด	
		ด้านบริหารทั่วไป	แผนงานรักษาความสงบภายใน	สำนักงานปลัด	
		ด้านบริการชุมชนและสังคม	แผนงานสร้างความเข้มแข็งของชุมชน	สำนักงานปลัด	
๕	ยุทธศาสตร์การพัฒนาด้านสาธารณสุข	ด้านบริหารงานทั่วไป	แผนงานบริหารงานทั่วไป	สำนักงานปลัด	
		ด้านบริการชุมชนและสังคม	แผนงานการศึกษา	กองการศึกษาฯ	
		ด้านงบกลาง	แผนงานงบกลาง	สำนักงานปลัด	
		ด้านบริการชุมชนและสังคม	แผนงานสาธารณสุข	สำนักงานปลัด	
๖	ยุทธศาสตร์การพัฒนาด้านโครงสร้างพื้นฐาน	ด้านบริการชุมชนและสังคม	แผนงานเคหะชุมชน	กองช่าง	
		ด้านการเศรษฐกิจ	แผนงานอุตสาหกรรมและการโยธา	กองช่าง	
๗	ยุทธศาสตร์ด้านการพัฒนาการท่องเที่ยว ศาสนา วัฒนธรรม ประเพณี และกีฬา	ด้านบริการชุมชนและสังคม	แผนงานการการศาสนา วัฒนธรรมและนันทนาการ	กองการศึกษาฯ	

ที่	ยุทธศาสตร์	ด้าน	แผนงาน	หน่วยงาน รับผิดชอบหลัก	หน่วยงาน สนับสนุน
๘	ยุทธศาสตร์ด้านการบริหารจัดการ บ้านเมืองที่ดี	ด้านบริหารทั่วไป	แผนงานบริหารงานทั่วไป	สำนักงานปลัด กองคลัง	องค์การบริหารส่วนตำบลมะค่า
		ด้านบริการชุมชนและสังคม	แผนงานสร้างความ เข้มแข็งของชุมชน	สำนักงานปลัด	
		ด้านบริการชุมชนและสังคม	แผนงานการศึกษา	กองการศึกษาฯ	
๙	ยุทธศาสตร์ด้านการรักษาความ ปลอดภัยในชีวิตและทรัพย์สิน	ด้านงบกลาง	แผนงานงบกลาง	สำนักงานปลัด	
		ด้านบริหารทั่วไป	แผนงานรักษาความสงบ ภายใน	สำนักงานปลัด	
๑๐	ยุทธศาสตร์การพัฒนาทรัพยากร และสิ่งแวดล้อม	ด้านบริการชุมชนและสังคม	แผนงานเคหะชุมชน	กองช่าง	
		ด้านการเศรษฐกิจ	แผนงานการเกษตร	สำนักปลัด	
รวม	๑๐ ยุทธศาสตร์	๔ ด้าน	๑๐ แผนงาน	๔ สำนัก/กอง	

**บัญชีสรุปโครงการพัฒนา  
แผนพัฒนาท้องถิ่นห้าปี พ.ศ. ๒๕๖๖ ถึง พ.ศ. ๒๕๗๐  
องค์การบริหารส่วนตำบลมะค่า ตำบลมะค่า อำเภอนิคมไทย จังหวัดนครราชสีมา**

ยุทธศาสตร์	ปี ๒๕๖๖		ปี ๒๕๖๗		ปี ๒๕๖๘		ปี ๒๕๖๙		ปี ๒๕๗๐		รวม ๕ ปี	
	จำนวนโครงการ	งบประมาณ (บาท)	จำนวนโครงการ	งบประมาณ (บาท)	จำนวนโครงการ	งบประมาณ (บาท)	จำนวนโครงการ	งบประมาณ (บาท)	จำนวนโครงการ	งบประมาณ (บาท)	จำนวนโครงการ	งบประมาณ (บาท)
<b>๑. ยุทธศาสตร์การสานต่อแนวทางพระราชดำริ</b>												
๑.๑ แผนงานการเกษตร	๕	๑,๓๒๒,๐๐๐	๗	๑,๕๓๐,๘๐๐	๒	๓๓๐,๐๐๐	๓	๔๙๐,๐๐๐	๔	๙๓๐,๐๐๐	๒๑	๔,๖๑๒,๘๐๐
<b>รวม</b>	<b>๕</b>	<b>๑,๓๒๒,๐๐๐</b>	<b>๗</b>	<b>๑,๕๓๐,๘๐๐</b>	<b>๒</b>	<b>๓๓๐,๐๐๐</b>	<b>๓</b>	<b>๔๙๐,๐๐๐</b>	<b>๔</b>	<b>๙๓๐,๐๐๐</b>	<b>๒๑</b>	<b>๔,๖๑๒,๘๐๐</b>
<b>๒. ยุทธศาสตร์ด้านการพัฒนาการศึกษา</b>												
๒.๑ แผนงานการศึกษา	๙	๑,๘๐๐,๐๐๐	๑๐	๑,๘๕๖,๐๐๐	๑๔	๑,๙๑๑,๐๐๐	๑๑	๑,๓๔๕,๐๐๐	๑๑	๑,๗๙๙,๐๐๐	๒๑	๘,๖๙๑,๐๐๐
<b>รวม</b>	<b>๙</b>	<b>๑,๘๐๐,๐๐๐</b>	<b>๑๐</b>	<b>๑,๘๕๖,๐๐๐</b>	<b>๑๔</b>	<b>๑,๙๑๑,๐๐๐</b>	<b>๑๑</b>	<b>๑,๓๔๕,๐๐๐</b>	<b>๑๑</b>	<b>๑,๗๙๙,๐๐๐</b>	<b>๒๑</b>	<b>๘,๖๙๑,๐๐๐</b>
<b>๓. ยุทธศาสตร์ด้านการพัฒนาการเกษตร</b>												
๓.๑ แผนงานการเกษตร	๔	๒๘๐,๐๐๐	๓	๘๐,๐๐๐	๓	๘๐,๐๐๐	๓	๘๐,๐๐๐	๓	๘๐,๐๐๐	๑๖	๖๐๐,๐๐๐
<b>รวม</b>	<b>๔</b>	<b>๒๘๐,๐๐๐</b>	<b>๓</b>	<b>๘๐,๐๐๐</b>	<b>๓</b>	<b>๘๐,๐๐๐</b>	<b>๓</b>	<b>๘๐,๐๐๐</b>	<b>๓</b>	<b>๘๐,๐๐๐</b>	<b>๑๖</b>	<b>๖๐๐,๐๐๐</b>
<b>๔. ยุทธศาสตร์ด้านการพัฒนาสังคม</b>												
๔.๑ แผนงานงบกลาง	๓	๗,๑๖๐,๐๐๐	๓	๗,๗๖๐,๐๐๐	๓	๘,๓๖๐,๐๐๐	๓	๘,๙๖๐,๐๐๐	๓	๙,๕๖๐,๐๐๐	๑๕	๔๑,๘๐๐,๐๐๐
๔.๒ แผนงานสร้างความเข้มแข็งของชุมชน	๒	๔๐,๐๐๐	๒	๔๐,๐๐๐	๓	๖๐,๐๐๐	๓	๖๐,๐๐๐	๓	๖๐,๐๐๐	๑๖	๒๖๐,๐๐๐
<b>รวม</b>	<b>๕</b>	<b>๗,๒๐๐,๐๐๐</b>	<b>๕</b>	<b>๗,๘๐๐,๐๐๐</b>	<b>๖</b>	<b>๘,๔๒๐,๐๐๐</b>	<b>๖</b>	<b>๙,๖๒๐,๐๐๐</b>	<b>๖</b>	<b>๙,๖๒๐,๐๐๐</b>	<b>๓๑</b>	<b>๔๒,๐๖๐,๐๐๐</b>

**บัญชีสรุปโครงการพัฒนา  
แผนพัฒนาท้องถิ่นห้าปี พ.ศ. ๒๕๖๖ ถึง พ.ศ. ๒๕๗๐  
องค์การบริหารส่วนตำบลมะค่า ตำบลมะค่า อำเภอนิคมไทย จังหวัดนครราชสีมา**

ยุทธศาสตร์	ปี ๒๕๖๖		ปี ๒๕๖๗		ปี ๒๕๖๘		ปี ๒๕๖๙		ปี ๒๕๗๐		รวม ๕ ปี	
	จำนวนโครงการ	งบประมาณ (บาท)	จำนวนโครงการ	งบประมาณ (บาท)	จำนวนโครงการ	งบประมาณ (บาท)	จำนวนโครงการ	งบประมาณ (บาท)	จำนวนโครงการ	งบประมาณ (บาท)	จำนวนโครงการ	งบประมาณ (บาท)
<b>๕. ยุทธศาสตร์การพัฒนาด้านสาธารณสุข</b>												
๕.๑ แผนงานสาธารณสุข	๑๐	๔๓๕,๒๐๐	๑๐	๓๙๕,๒๐๐	๑๐	๓๙๕,๒๐๐	๑๐	๓๙๕,๒๐๐	๑๐	๓๙๕,๒๐๐	๕๐	๑,๐๑๖,๐๐๐
๕.๒ แผนงานงบกกลาง	๑	๗๕,๐๐๐	๑	๗๕,๐๐๐	๑	๗๕,๐๐๐	๑	๗๕,๐๐๐	๑	๗๕,๐๐๐	๕	๓๗๕,๐๐๐
<b>รวม</b>	<b>๑๑</b>	<b>๕๑๐,๒๐๐</b>	<b>๑๑</b>	<b>๔๗๐,๐๐๐</b>	<b>๑๑</b>	<b>๔๗๐,๐๐๐</b>	<b>๑๑</b>	<b>๔๗๐,๐๐๐</b>	<b>๑๑</b>	<b>๔๗๐,๐๐๐</b>	<b>๕๕</b>	<b>๒,๓๙๑,๐๐๐</b>
<b>๖. ยุทธศาสตร์ด้านการพัฒนาโครงสร้างพื้นฐาน</b>												
๖.๑ แผนงานอุตสาหกรรมและการโยธา	๑๕	๓,๘๐๔,๐๐๐	๑๑	๒,๕๒๙,๓๐๐	๑๒	๓,๓๐๐,๐๐๐	๑๐	๖,๙๓๗,๐๐๐	๘	๖,๘๔๗,๕๐๐	๕๖	๒๓,๔๑๗,๘๐๐
๖.๒ แผนงานเคหะชุมชน	๓	๔๒๐,๐๐๐	๖	๘๑๔,๐๐๐	๓	๔๔๐,๐๐๐	๓	๔๔๐,๐๐๐	๕	๖๕๐,๐๐๐	๑๙	๒,๗๖๔,๐๐๐
๖.๓ แผนงานพาณิชย์	๒	๔๐,๐๐๐	๒	๔๐,๐๐๐	๒	๔๐,๐๐๐	๒	๔๐,๐๐๐	๒	๔๐,๐๐๐	๑๐	๒๐๐,๐๐๐
<b>รวม</b>	<b>๒๐</b>	<b>๔,๒๖๔,๐๐๐</b>	<b>๑๙</b>	<b>๓,๓๘๓,๓๐๐</b>	<b>๑๗</b>	<b>๓,๗๘๐,๐๐๐</b>	<b>๑๕</b>	<b>๗,๘๑๗,๐๐๐</b>	<b>๑๕</b>	<b>๗,๕๓๗,๕๐๐</b>	<b>๘๕</b>	<b>๒๖,๓๘๑,๘๐๐</b>
<b>๗. ยุทธศาสตร์ด้านการพัฒนาการท่องเที่ยว</b>												
<b>ศาสนา วัฒนธรรม ประเพณีและกีฬา</b>												
๗.๑ แผนงานศาสนา วัฒนธรรม และนันทนาการ	๘	๓๖๐,๐๐๐	๑๐	๔๑๐,๐๐๐	๑๐	๔๑๐,๐๐๐	๑๐	๔๑๐,๐๐๐	๑๐	๔๑๐,๐๐๐	๔๘	๒,๐๐๐,๐๐๐
<b>รวม</b>	<b>๘</b>	<b>๓๖๐,๐๐๐</b>	<b>๑๐</b>	<b>๔๑๐,๐๐๐</b>	<b>๑๐</b>	<b>๔๑๐,๐๐๐</b>	<b>๑๐</b>	<b>๔๑๐,๐๐๐</b>	<b>๑๐</b>	<b>๔๑๐,๐๐๐</b>	<b>๔๘</b>	<b>๒,๐๐๐,๐๐๐</b>

บัญชีสรุปโครงการพัฒนา  
แผนพัฒนาท้องถิ่นห้าปี พ.ศ. ๒๕๖๖ ถึง พ.ศ. ๒๕๗๐  
องค์การบริหารส่วนตำบลมะค่า ตำบลมะค่า อำเภอนิคมไทย จังหวัดนครราชสีมา

ยุทธศาสตร์	ปี ๒๕๖๖		ปี ๒๕๖๗		ปี ๒๕๖๘		ปี ๒๕๖๙		ปี ๒๕๗๐		รวม ๕ ปี	
	จำนวน โครงการ	งบประมาณ (บาท)	จำนวน โครงการ	งบประมาณ (บาท)	จำนวน โครงการ	งบประมาณ (บาท)	จำนวน โครงการ	งบประมาณ (บาท)	จำนวน โครงการ	งบประมาณ (บาท)	จำนวน โครงการ	งบประมาณ (บาท)
<b>๘. ยุทธศาสตร์ด้านการบริหารจัดการ บ้านเมืองที่ดี</b>												
๘.๑ แผนงานสร้างความเข้มแข็งของชุมชน	๔	๓๖๐,๐๐๐	๔	๓๖๐,๐๐๐	๕	๕๖๐,๐๐๐	๔	๓๖๐,๐๐๐	๔	๓๖๐,๐๐๐	๒๑	๒,๐๐๐,๐๐๐
๘.๒ แผนงานบริหารงานทั่วไป	๘	๔๗๒,๐๐๐	๘	๔๗๒,๐๐๐	๙	๙๒๐,๐๐๐	๘	๖๗๕,๐๐๐	๘	๖๗๕,๐๐๐	๔๑	๓,๒๑๔,๐๐๐
<b>รวม</b>	<b>๑๒</b>	<b>๘๓๒,๐๐๐</b>	<b>๑๒</b>	<b>๘๓๒,๐๐๐</b>	<b>๑๔</b>	<b>๑,๔๘๐,๐๐๐</b>	<b>๑๒</b>	<b>๑,๐๓๕,๐๐๐</b>	<b>๑๒</b>	<b>๑,๐๓๕,๐๐๐</b>	<b>๖๒</b>	<b>๕,๒๑๔,๐๐๐</b>
<b>๙. ยุทธศาสตร์ด้านการรักษาความ ปลอดภัยในชีวิตและทรัพย์สิน</b>												
๙.๑ แผนงานรักษาความสงบภายใน	๔	๔๓๐,๐๐๐	๔	๖๒๐,๐๐๐	๖	๔๘๐,๐๐๐	๖	๔๘๐,๐๐๐	๖	๔๘๐,๐๐๐	๒๖	๒,๔๙๐,๐๐๐
<b>รวม</b>	<b>๔</b>	<b>๔๓๐,๐๐๐</b>	<b>๔</b>	<b>๖๒๐,๐๐๐</b>	<b>๖</b>	<b>๔๘๐,๐๐๐</b>	<b>๖</b>	<b>๔๘๐,๐๐๐</b>	<b>๖</b>	<b>๔๘๐,๐๐๐</b>	<b>๒๖</b>	<b>๒,๔๙๐,๐๐๐</b>
<b>๑๐. ยุทธศาสตร์การพัฒนาทรัพยากรและ สิ่งแวดล้อม</b>												
๑๐.๑ แผนงานการเกษตร	๒	๘๐,๐๐๐	๒	๕๐,๐๐๐	๒	๕๐,๐๐๐	๒	๕๐,๐๐๐	๒	๕๐,๐๐๐	๑๐	๒๘๐,๐๐๐
๑๐.๒ แผนงานเคหะชุมชน	๑	๒๐,๐๐๐	๑	๒๐,๐๐๐	๑	๒๐,๐๐๐	๑	๒๐,๐๐๐	๑	๒๐,๐๐๐	๕	๑๐๐,๐๐๐
<b>รวม</b>	<b>๓</b>	<b>๑๐๐,๐๐๐</b>	<b>๓</b>	<b>๗๐,๐๐๐</b>	<b>๓</b>	<b>๗๐,๐๐๐</b>	<b>๓</b>	<b>๗๐,๐๐๐</b>	<b>๓</b>	<b>๗๐,๐๐๐</b>	<b>๑๕</b>	<b>๓๘๐,๐๐๐</b>
<b>รวมทั้งหมด</b>	<b>๘๑</b>	<b>๑๗,๑๐๘,๐๐๐</b>	<b>๗๐</b>	<b>๑๗,๐๕๑,๕๐๐</b>	<b>๘๖</b>	<b>๑๗,๕๗๑,๒๐๐</b>	<b>๖๐</b>	<b>๒๐,๘๑๗,๒๐๐</b>	<b>๕๙</b>	<b>๒๒,๔๑๑,๗๐๐</b>	<b>๓๕๖</b>	<b>๙๔,๙๕๙,๘๐๐</b>



**บัญชีสรุปโครงการพัฒนา**  
**แผนพัฒนาท้องถิ่นห้าปี พ.ศ. ๒๕๖๖ ถึง พ.ศ. ๒๕๗๐**  
**โครงการที่มาจากแผนพัฒนาหมู่บ้านและชุมชน**  
**องค์การบริหารส่วนตำบลมะค่า ตำบลมะค่า อำเภอนิคมไทย จังหวัดนครราชสีมา**

ยุทธศาสตร์	ปี ๒๕๖๖		ปี ๒๕๖๗		ปี ๒๕๖๘		ปี ๒๕๖๙		ปี ๒๕๗๐		รวม ๕ ปี	
	จำนวนโครงการ	งบประมาณ (บาท)	จำนวนโครงการ	งบประมาณ (บาท)	จำนวนโครงการ	งบประมาณ (บาท)	จำนวนโครงการ	งบประมาณ (บาท)	จำนวนโครงการ	งบประมาณ (บาท)	จำนวนโครงการ	งบประมาณ (บาท)
<b>๑. ยุทธศาสตร์การสานต่อแนวทางพระราชดำริ</b>												
๑.๑ แผนงานการเกษตร	๑	๒๐๐,๐๐๐	-	-	-	-	๑	๓๒๐,๐๐๐	-	-	๒	๕๒๐,๐๐๐
<b>รวม</b>	<b>๑</b>	<b>๒๐๐,๐๐๐</b>	<b>-</b>	<b>-</b>	<b>-</b>	<b>-</b>	<b>๑</b>	<b>๓๒๐,๐๐๐</b>	<b>-</b>	<b>-</b>	<b>๒</b>	<b>๕๒๐,๐๐๐</b>
<b>๖. ยุทธศาสตร์ด้านการพัฒนาโครงสร้างพื้นฐาน</b>												
๖.๑ แผนงานเกษตรชุมชน	๒	๓๐๐,๐๐๐	๒	๓๕๐,๐๐๐	๑	๑๕๐,๐๐๐	-	-	-	-	๕	๘๐๐,๐๐๐
๖.๒ แผนงานอุตสาหกรรมและการโยธา	๑๘	๑๓,๘๕๑,๓๐๐	๙	๓,๒๗๑,๐๐๐	๓	๑,๑๐๐,๐๐๐	๒	๑,๙๙๒,๐๐๐	๗	๑,๗๔๕,๐๐๐	๓๙	๒๒,๙๕๙,๓๐๐
<b>รวม</b>	<b>๒๐</b>	<b>๑๔,๑๕๑,๓๐๐</b>	<b>๑๑</b>	<b>๓,๖๒๑,๐๐๐</b>	<b>๔</b>	<b>๑,๒๕๐,๐๐๐</b>	<b>๒</b>	<b>๑,๙๙๒,๐๐๐</b>	<b>๗</b>	<b>๑,๗๔๕,๐๐๐</b>	<b>๔๔</b>	<b>๒๒,๙๕๙,๓๐๐</b>
<b>๙. ยุทธศาสตร์ด้านการรักษาความปลอดภัยในชีวิตและทรัพย์สิน</b>												
๙.๑ แผนงานรักษาความสงบภายใน	๑	๒๐๐,๐๐๐	-	-	๒	๔๐๐,๐๐๐	-	-	๑	๒๐๐,๐๐๐	๔	๘๐๐,๐๐๐
<b>รวม</b>	<b>๑</b>	<b>๒๐๐,๐๐๐</b>	<b>-</b>	<b>-</b>	<b>๒</b>	<b>๔๐๐,๐๐๐</b>	<b>-</b>	<b>-</b>	<b>๑</b>	<b>๒๐๐,๐๐๐</b>	<b>๔</b>	<b>๘๐๐,๐๐๐</b>
<b>รวมทั้งหมด</b>	<b>๒๒</b>	<b>๑๔,๕๕๑,๓๐๐</b>	<b>๑๑</b>	<b>๓,๖๒๑,๐๐๐</b>	<b>๖</b>	<b>๑,๖๕๐,๐๐๐</b>	<b>๒</b>	<b>๑,๙๙๒,๐๐๐</b>	<b>๘</b>	<b>๑,๙๔๕,๐๐๐</b>	<b>๔๙</b>	<b>๒๒,๙๕๙,๓๐๐</b>

รายละเอียดโครงการพัฒนา  
แผนพัฒนาท้องถิ่น (พ.ศ.๒๕๖๖ – พ.ศ.๒๕๗๐)  
องค์การบริหารส่วนตำบลมะค่า อำเภอโนนไทย จังหวัดนครราชสีมา

ก. ยุทธศาสตร์จังหวัดที่ ๔ ยุทธศาสตร์บริหารจัดการทรัพยากรธรรมชาติและสิ่งแวดล้อมให้เกิดสมดุลและยั่งยืน

ข. ยุทธศาสตร์การพัฒนาของ อปท.ในเขตจังหวัดที่ ๑. ยุทธศาสตร์การสานต่อแนวทางพระราชดำริ

ยุทธศาสตร์ที่ ๑. ยุทธศาสตร์การสานต่อแนวทางพระราชดำริ

แผนงานการเกษตร แนวทางการพัฒนาที่ ๑ จัดหาและพัฒนาแหล่งน้ำ

ที่	โครงการ	วัตถุประสงค์	เป้าหมาย ผลผลิตของ โครงการ	งบประมาณ					ตัวชี้วัด (KPI)	ผลลัพธ์ที่ คาดว่าจะได้รับ	หน่วยงาน ที่รับผิดชอบ
				๒๕๖๖ (บาท)	๒๕๖๗ (บาท)	๒๕๖๘ (บาท)	๒๕๖๙ (บาท)	๒๕๗๐ (บาท)			
๑	โครงการขุดบ่อในไร่นา	เพื่อให้ประชาชนในตำบลได้มีน้ำในการอุปโภคและการเกษตรกรรมอย่างเพียงพอ	ดำเนินการขุดบ่อในไร่นาของเกษตรกรหมู่บ้านละ ๑ บ่อ จำนวน ๑๐ บ่อ	๓๐๐,๐๐๐ (อบต.)	๓๐๐,๐๐๐ (อบต.)	๓๐๐,๐๐๐ (อบต.)	๓๐๐,๐๐๐ (อบต.)	๓๐๐,๐๐๐ (อบต.)	จำนวนครัวเรือนในตำบลมะค่ามีน้ำใช้ในการเกษตรกรรมอย่างเพียงพอ คิดเป็นร้อยละ ๘๐ ของครัวเรือนทั้งหมด	ประชาชนมีน้ำใช้ในการอุปโภค บริโภค และเพื่อการเกษตรกรรมตลอดทั้งปี	กองช่าง อบต.มะค่า

รายละเอียดโครงการพัฒนา  
แผนพัฒนาท้องถิ่น (พ.ศ.๒๕๖๖ – พ.ศ.๒๕๗๐)  
องค์การบริหารส่วนตำบลมะค่า อำเภอโนนไทย จังหวัดนครราชสีมา

- ก. ยุทธศาสตร์จังหวัดที่ ๑ ส่งเสริม พัฒนา และยกระดับด้านการเกษตร และเกษตรแปรรูปมูลค่าสูง  
ข. ยุทธศาสตร์การพัฒนาของ อปท.ในเขตจังหวัดที่ ๑. ยุทธศาสตร์การสานต่อแนวทางพระราชดำริ  
ยุทธศาสตร์ที่ ๑. ยุทธศาสตร์การสานต่อแนวทางพระราชดำริ  
แผนงานการเกษตร แนวทางการพัฒนาที่ ๒ พัฒนาชุมชนและสังคมตามแนวทางปรัชญาเศรษฐกิจพอเพียง

ที่	โครงการ	วัตถุประสงค์	เป้าหมาย ผลผลิตของ โครงการ	งบประมาณ					ตัวชี้วัด (KPI)	ผลลัพธ์ที่ คาดว่าจะได้รับ	หน่วยงาน ที่รับผิดชอบ
				๒๕๖๖ (บาท)	๒๕๖๗ (บาท)	๒๕๖๘ (บาท)	๒๕๖๙ (บาท)	๒๕๗๐ (บาท)			
๑	โครงการส่งเสริม อาชีพตามแนวทาง เศรษฐกิจพอเพียง	เพื่อเสริมสร้าง ความรู้ความเข้าใจ แก่ประชาชนใน พื้นที่ในการทำ การเกษตร ตามแนวพระราช ดำริปรัชญา เศรษฐกิจพอเพียง	ประชาชนในตำบล มะค่า หมู่ที่ ๑ – หมู่ที่ ๑๐ ตำบล มะค่า	๓๐,๐๐๐ (อบต.)	๓๐,๐๐๐ (อบต.)	๓๐,๐๐๐ (อบต.)	๓๐,๐๐๐ (อบต.)	๓๐,๐๐๐ (อบต.)	ประชาชนผู้รับบริการ ฝึกอบรมมี คุณภาพ ชีวิตที่ดีขึ้นคิด เป็นร้อยละ ๘๕ ของผู้เข้า รับการอบรม	ประชาชนใน พื้นที่ สามารถ ดำเนินชีวิต ตามหลัก ปรัชญา เศรษฐกิจ พอเพียง ยังผลให้มี คุณภาพ ชีวิตที่ดี	สำนักปลัด อบต. มะค่า

รายละเอียดโครงการพัฒนา  
แผนพัฒนาท้องถิ่น (พ.ศ.๒๕๖๖ – พ.ศ.๒๕๗๐)  
องค์การบริหารส่วนตำบลมะค่า อำเภอนิโนไทย จังหวัดนครราชสีมา

ยุทธศาสตร์จังหวัดที่ ๓ เสริมสร้างและพัฒนาคน ชุมชน เมือง และการยกระดับการบริหารจัดการภาครัฐ เพื่อสังคมคุณภาพสูง

ยุทธศาสตร์การพัฒนาของ อปท.ในเขตจังหวัดที่ ๒. ยุทธศาสตร์ด้านการพัฒนาการศึกษา

ยุทธศาสตร์ที่ ๒. ยุทธศาสตร์ด้านการพัฒนาการศึกษา

แผนงานการศึกษา แนวทางการพัฒนาที่ ๑. เพิ่มศักยภาพและเติมความรู้และสร้างแหล่งเรียนรู้ชุมชน

ที่	โครงการ	วัตถุประสงค์	เป้าหมาย ผลผลิตของ โครงการ	งบประมาณ					ตัวชี้วัด (KPI)	ผลลัพธ์ ที่คาดว่าจะ ได้รับ	หน่วยงาน ที่รับผิดชอบ
				๒๕๖๖ (บาท)	๒๕๖๗ (บาท)	๒๕๖๘ (บาท)	๒๕๖๙ (บาท)	๒๕๗๐ (บาท)			
๑	โครงการอุดหนุน อาหารกลางวัน สำหรับเด็กนักเรียน ที่สังกัด คณะกรรมการการ ศึกษาขั้นพื้นฐาน	เพื่อให้เด็กนักเรียนที่ สังกัดคณะกรรมการ การศึกษาขั้นพื้นฐาน ได้รับสารอาหาร ที่เพียงพอ	อุดหนุนค่าอาหาร กลางวันสำหรับเด็ก นักเรียนที่สังกัด สพฐ.	๙๔๐,๐๐๐	๙๕๐,๐๐๐	๙๖๐,๐๐๐	๙๗๐,๐๐๐	๙๘๐,๐๐๐	เด็กที่สังกัด สพฐ. ได้รับสารอาหาร เพียงพอคิดเป็น ร้อยละ ๘๕ ของ นักเรียนทั้งหมด	เด็กนักเรียนที่ สังกัด สพฐ. ได้รับ สารอาหารที่ เพียงพอ	กองการศึกษา อบต.มะค่า

รายละเอียดโครงการพัฒนา  
แผนพัฒนาท้องถิ่น (พ.ศ.๒๕๖๖ – พ.ศ.๒๕๗๐)  
องค์การบริหารส่วนตำบลมะค่า อำเภอโนนไทย จังหวัดนครราชสีมา

ยุทธศาสตร์จังหวัดที่ ๓ เสริมสร้างและพัฒนาคน ชุมชน เมือง และการยกระดับการบริหารจัดการภาครัฐ เพื่อสังคมคุณภาพสูง

ยุทธศาสตร์การพัฒนาของ อปท.ในเขตจังหวัดที่ ๒. ยุทธศาสตร์ด้านการพัฒนาการศึกษา

ยุทธศาสตร์ที่ ๒. ยุทธศาสตร์ด้านการพัฒนาการศึกษา

แผนงานการศึกษา แนวทางการพัฒนาที่ ๑. เพิ่มศักยภาพและเติมความรู้และสร้างแหล่งเรียนรู้ชุมชน

ที่	โครงการ	วัตถุประสงค์	เป้าหมาย ผลผลิตของ โครงการ	งบประมาณ					ตัวชี้วัด (KPI)	ผลลัพธ์ ที่คาดว่าจะ ได้รับ	หน่วยงาน ที่รับผิดชอบ
				๒๕๖๖ (บาท)	๒๕๖๗ (บาท)	๒๕๖๘ (บาท)	๒๕๖๙ (บาท)	๒๕๗๐ (บาท)			
๒	จัดซื้ออาหารเสริม (นม) สำหรับเด็ก สำหรับเด็กที่สังกัด ศูนย์พัฒนาเด็กเล็ก และนักเรียนที่สังกัด สำนักงาน คณะกรรมการ การศึกษาขั้น พื้นฐาน (สพฐ.)	เพื่อให้เด็กได้รับ อาหารเสริม(นม) ที่ เพียงพอ	เด็กในแต่ละหมู่บ้าน มีสุขภาพแข็งแรง สมบูรณ์มีน้ำหนัก ตามเกณฑ์	๔๘๐,๐๐๐ (อบต.)	๔๙๐,๐๐๐ (อบต.)	๕๐๐,๐๐๐ (อบต.)	๕๑๐,๐๐๐ (อบต.)	๕๒๐,๐๐๐ (อบต.)	เด็กนักเรียนใน ตำบลมะค่าได้ รับสารอาหารที่ คิดเป็นร้อยละ๘๕ ของเด็กทั้งหมด	เด็กได้รับอาหาร (นม)ปริมาณที่ เพียงพอทำให้ เด็กได้รับ สารอาหาร ครบถ้วน	กองการศึกษา อบต.มะค่า

รายละเอียดโครงการพัฒนา  
แผนพัฒนาท้องถิ่น (พ.ศ.๒๕๖๖ - พ.ศ.๒๕๗๐)  
องค์การบริหารส่วนตำบลมะค่า อำเภอนิไทย จังหวัดนครราชสีมา

ยุทธศาสตร์จังหวัดที่ ๓ เสริมสร้างและพัฒนาคน ชุมชน เมือง และการยกระดับการบริหารจัดการภาครัฐ เพื่อสังคมคุณภาพสูง  
ยุทธศาสตร์การพัฒนาของ อปท.ในเขตจังหวัดที่ ๒. ยุทธศาสตร์ด้านการพัฒนาการศึกษา  
ยุทธศาสตร์ที่ ๒. ยุทธศาสตร์ด้านการพัฒนาการศึกษา  
แผนงานการศึกษา แนวทางการพัฒนาที่ ๑. เพิ่มศักยภาพและเติมความรู้และสร้างแหล่งเรียนรู้ชุมชน

ที่	โครงการ	วัตถุประสงค์	เป้าหมาย ผลผลิตของ โครงการ	งบประมาณ					ตัวชี้วัด (KPI)	ผลลัพธ์ ที่คาดว่าจะ ได้รับ	หน่วยงาน ที่รับผิดชอบ
				๒๕๖๖ (บาท)	๒๕๖๗ (บาท)	๒๕๖๘ (บาท)	๒๕๖๙ (บาท)	๒๕๗๐ (บาท)			
๓	สนับสนุน งบประมาณในการ จ้างเหมาประกอบ อาหารสำหรับเด็กที่ สังกัดศูนย์พัฒนา เด็กเล็กตำบลมะค่า	เพื่อให้เด็กนักเรียนที่ สังกัดศูนย์พัฒนาเด็ก เล็กตำบลมะค่าได้รับ สารอาหารที่เพียงพอ	สนับสนุนงบประมาณ ในการจ้างเหมา ประกอบอาหารให้ เด็กที่สังกัดศูนย์ พัฒนาเด็กเล็กตำบล มะค่า	๑๑๐,๐๐๐ (อบต.)	๑๒๐,๐๐๐ (อบต.)	๑๓๐,๐๐๐ (อบต.)	๑๔๐,๐๐๐ (อบต.)	๑๕๐,๐๐๐ (อบต.)	เด็กนักเรียนใน ตำบลมะค่าได้ รับสารอาหารที่ คิดเป็นร้อยละ๘๐ ของเด็กทั้งหมด	เด็กที่สังกัด ศูนย์พัฒนา เด็กเล็กตำบล มะค่าได้รับ สารอาหารที่ เพียงพอ เจริญเติบโต สมวัย	กองการศึกษา อบต.มะค่า

รายละเอียดโครงการพัฒนา  
แผนพัฒนาท้องถิ่น (พ.ศ.๒๕๖๖ – พ.ศ.๒๕๗๐)  
องค์การบริหารส่วนตำบลมะค่า อำเภอนิไทย จังหวัดนครราชสีมา

ยุทธศาสตร์จังหวัดที่ ๓ เสริมสร้างและพัฒนาคน ชุมชน เมือง และการยกระดับการบริหารจัดการภาครัฐ เพื่อสังคมคุณภาพสูง  
ยุทธศาสตร์การพัฒนาของ อปท.ในเขตจังหวัดที่ ๒. ยุทธศาสตร์ด้านการพัฒนาการศึกษา  
ยุทธศาสตร์ที่ ๒. ยุทธศาสตร์ด้านการพัฒนาการศึกษา  
แผนงานการศึกษา แนวทางการพัฒนาที่ ๑. เพิ่มศักยภาพและเติมความรู้และสร้างแหล่งเรียนรู้ชุมชน

ที่	โครงการ	วัตถุประสงค์	เป้าหมาย ผลผลิตของ โครงการ	งบประมาณ					ตัวชี้วัด (KPI)	ผลลัพธ์ ที่คาดว่าจะ ได้รับ	หน่วยงาน ที่รับผิดชอบ
				๒๕๖๖ (บาท)	๒๕๖๗ (บาท)	๒๕๖๘ (บาท)	๒๕๖๙ (บาท)	๒๕๗๐ (บาท)			
๔	โครงการทัศนศึกษา แหล่งเรียนรู้ของเด็ก เล็กที่สังกัดศูนย์ พัฒนาเด็กเล็ก ตำบลมะค่า	เพื่อให้เด็กได้รับ ความรู้ที่ได้จากแหล่ง เรียนรู้มาพัฒนาตน เอง	นักเรียนที่สังกัดศูนย์ พัฒนาเด็กเล็กตำบล มะค่า	๒๐,๐๐๐ (อบต.)	๒๐,๐๐๐ (อบต.)	๒๐,๐๐๐ (อบต.)	๒๐,๐๐๐ (อบต.)	๒๐,๐๐๐ (อบต.)	นักเรียนที่ได้รับ ประสบการณ์มี ความรู้เพิ่มขึ้นคิด ร้อยละ ๘๐ ของ นักเรียนทั้งหมด	นักเรียนได้รับ ความรู้ และคิดเป็น สมารถนำ มาประยุกต์ใช้ กับตนเองได้	กองการศึกษา อบต.มะค่า

รายละเอียดโครงการพัฒนา  
แผนพัฒนาท้องถิ่น (พ.ศ.๒๕๖๖ – พ.ศ.๒๕๗๐)  
องค์การบริหารส่วนตำบลมะค่า อำเภอนोनไทย จังหวัดนครราชสีมา

ยุทธศาสตร์จังหวัดที่ ๓ เสริมสร้างและพัฒนาคน ชุมชน เมือง และการยกระดับการบริหารจัดการภาครัฐ เพื่อสังคมคุณภาพสูง

ยุทธศาสตร์การพัฒนาของ อปท.ในเขตจังหวัดที่ ๒. ยุทธศาสตร์ด้านการพัฒนาการศึกษา

ยุทธศาสตร์ที่ ๒. ยุทธศาสตร์ด้านการพัฒนาการศึกษา

แผนงานการศึกษา แนวทางการพัฒนาที่ ๑. เพิ่มศักยภาพและเติมความรู้และสร้างแหล่งเรียนรู้ชุมชน

ที่	โครงการ	วัตถุประสงค์	เป้าหมาย ผลผลิตของ โครงการ	งบประมาณ					ตัวชี้วัด (KPI)	ผลลัพธ์ ที่คาดว่าจะ ได้รับ	หน่วยงาน ที่รับผิดชอบ
				๒๕๖๖ (บาท)	๒๕๖๗ (บาท)	๒๕๖๘ (บาท)	๒๕๖๙ (บาท)	๒๕๗๐ (บาท)			
๕	โครงการประชุม ผู้ปกครองศูนย์ พัฒนาเด็กเล็ก องค์การบริหารส่วน ตำบลมะค่า	เพื่อเป็นการทำให้ ความเข้าใจแก่ ผู้ปกครองของนักเรียน ที่สังกัดศูนย์พัฒนาเด็ก เล็กตำบลมะค่า	ดำเนินการจัดประชุม ผู้ปกครองของเด็กที่ สังกัดศูนย์พัฒนาเด็ก เล็กตำบลมะค่า	๕,๐๐๐ (อบต.)	๕,๐๐๐ (อบต.)	๕,๐๐๐ (อบต.)	๕,๐๐๐ (อบต.)	๕,๐๐๐ (อบต.)	ผู้ปกครองของ เด็กนักเรียนที่ สังกัดอบต.มะค่า มีความเข้าใจถึง บทบาท หน้าที่ และการดำเนิน การของศูนย์ พัฒนาเด็กเล็ก ตำบลมะค่าคิด เป็นร้อยละ ๘๐ ของผู้ปกครอง ทั้งหมด	ผู้ปกครองของ เด็กนักเรียนที่ สังกัดศูนย์ พัฒนาเด็กเล็ก ตำบลมะค่า ทราบถึงการ ดำเนินงานของ ศูนย์พัฒนาเด็ก เล็ก	กองการศึกษา อบต.มะค่า



รายละเอียดโครงการพัฒนา  
แผนพัฒนาท้องถิ่น (พ.ศ.๒๕๖๖ - พ.ศ.๒๕๗๐)  
องค์การบริหารส่วนตำบลมะค่า อำเภอนิคมไทย จังหวัดนครราชสีมา

ยุทธศาสตร์จังหวัดที่๓ เสริมสร้างและพัฒนาคน ชุมชน เมือง และการยกระดับการบริหารจัดการภาครัฐ เพื่อสังคมคุณภาพสูง

ยุทธศาสตร์การพัฒนาของ อปท.ในเขตจังหวัดที่ ๒. ยุทธศาสตร์ด้านการพัฒนาการศึกษา

ยุทธศาสตร์ที่ ๒. ยุทธศาสตร์ด้านการพัฒนาการศึกษา

แผนงานการศึกษา แนวทางการพัฒนาที่ ๑. เพิ่มศักยภาพและเติมความรู้และสร้างแหล่งเรียนรู้ชุมชน

ที่	โครงการ	วัตถุประสงค์	เป้าหมาย ผลผลิตของ โครงการ	งบประมาณ					ตัวชี้วัด (KPI)	ผลลัพธ์ ที่คาดว่าจะ ได้รับ	หน่วยงาน ที่รับผิดชอบ
				๒๕๖๖ (บาท)	๒๕๖๗ (บาท)	๒๕๖๘ (บาท)	๒๕๖๙ (บาท)	๒๕๗๐ (บาท)			
๖	โครงการจัดงานวันเด็กแห่งชาติ	๑. เพื่อเยาวชนในตำบลมะค่าเกิดการเรียนรู้ในการทำกิจกรรมร่วมกัน	ดำเนินการจัดงานวันเด็กแห่งชาติให้แก่เด็กภายในตำบลมะค่า	๕๐,๐๐๐ (อบต.)	๕๐,๐๐๐ (อบต.)	๕๐,๐๐๐ (อบต.)	๕๐,๐๐๐ (อบต.)	๕๐,๐๐๐ (อบต.)	เยาวชนเกิดการเรียนรู้ที่จะทำกิจกรรมร่วมกัน	เยาวชนภายในตำบลได้พบปะและเกิดการเรียนรู้ในการทำกิจกรรมร่วมกัน	กองการศึกษา อบต.มะค่า
๗	โครงการจัดงานวันแม่แห่งชาติ	๑. เพื่อให้เด็กเล็กที่สังกัดศูนย์พัฒนาเด็กเล็กได้แสดงความกตัญญูทเวที	จัดกิจกรรมวันแม่แห่งชาติโดยมีเด็กนักเรียนที่สังกัดศูนย์พัฒนาเด็กเล็กเข้าร่วมกิจกรรมจำนวน ๒๕ คน	๕,๐๐๐ (อบต.)	๕,๐๐๐ (อบต.)	๕,๐๐๐ (อบต.)	๕,๐๐๐ (อบต.)	๕,๐๐๐ (อบต.)	เยาวชนเกิดการเรียนรู้ที่จะทำกิจกรรมร่วมกัน	เยาวชนภายในตำบลได้พบปะและเกิดการเรียนรู้ในการทำกิจกรรมร่วมกัน	กองการศึกษา อบต.มะค่า

รายละเอียดโครงการพัฒนา  
แผนพัฒนาท้องถิ่น (พ.ศ.๒๕๖๖ – พ.ศ.๒๕๗๐)  
องค์การบริหารส่วนตำบลมะค่า อำเภอนิโนไทย จังหวัดนครราชสีมา

ยุทธศาสตร์จังหวัดที่ ๓ เสริมสร้างและพัฒนาคน ชุมชน เมือง และการยกระดับการบริหารจัดการภาครัฐ เพื่อสังคมคุณภาพสูง  
ยุทธศาสตร์การพัฒนาของ อปท.ในเขตจังหวัดที่ ๒. ยุทธศาสตร์ด้านการพัฒนาการศึกษา  
ยุทธศาสตร์ที่ ๒. ยุทธศาสตร์ด้านการพัฒนาการศึกษา  
แผนงานการศึกษา แนวทางการพัฒนาที่ ๑. เพิ่มศักยภาพและเติมความรู้และสร้างแหล่งเรียนรู้ชุมชน

ที่	โครงการ	วัตถุประสงค์	เป้าหมาย ผลผลิตของ โครงการ	งบประมาณ					ตัวชี้วัด (KPI)	ผลลัพธ์ ที่คาดว่าจะ ได้รับ	หน่วยงาน ที่รับผิดชอบ
				๒๕๖๖ (บาท)	๒๕๖๗ (บาท)	๒๕๖๘ (บาท)	๒๕๖๙ (บาท)	๒๕๗๐ (บาท)			
๘	ค่าจัดซื้อสื่อการเรียนการสอนของศูนย์พัฒนาเด็กเล็กตำบลมะค่า	เพื่อให้ศูนย์พัฒนาเด็กเล็กมีวัสดุอุปกรณ์สำหรับการใช้งานอย่างเพียงพอ	จัดซื้อสื่อการเรียนการสอนวัสดุการศึกษาและเครื่องเล่นพัฒนาการของเด็ก	๓๖,๐๐๐ (อบต.)	๓๗,๐๐๐ (อบต.)	๓๘,๐๐๐ (อบต.)	๓๙,๐๐๐ (อบต.)	๔๐,๐๐๐ (อบต.)	ความพึงพอใจร้อยละ ๘๐ ของผู้ปกครองนักเรียนที่สังกัดศูนย์พัฒนา	เด็กนักเรียนที่สังกัดศูนย์พัฒนาเด็กเล็กมีพัฒนาการที่ดีสมวัย	กองการศึกษา อบต.มะค่า

รายละเอียดโครงการพัฒนา  
แผนพัฒนาท้องถิ่น (พ.ศ.๒๕๖๖ – พ.ศ.๒๕๗๐)  
องค์การบริหารส่วนตำบลมะค่า อำเภอนิคมไทย จังหวัดนครราชสีมา

ยุทธศาสตร์จังหวัดที่ ๓ ๓ เสริมสร้างและพัฒนาคน ชุมชน เมือง และการยกระดับการบริหารจัดการภาครัฐ เพื่อสังคมคุณภาพสูง  
ยุทธศาสตร์การพัฒนาของ อปท.ในเขตจังหวัดที่ ๒. ยุทธศาสตร์ด้านการพัฒนาการศึกษา  
ยุทธศาสตร์ที่ ๒. ยุทธศาสตร์ด้านการพัฒนาการศึกษา  
แผนงานการศึกษา แนวทางการพัฒนาที่ ๑. เพิ่มศักยภาพและเติมความรู้และสร้างแหล่งเรียนรู้ชุมชน

ที่	โครงการ	วัตถุประสงค์	เป้าหมาย ผลผลิตของ โครงการ	งบประมาณ					ตัวชี้วัด (KPI)	ผลลัพธ์ ที่คาดว่าจะ ได้รับ	หน่วยงาน ที่รับผิดชอบ
				๒๕๖๖ (บาท)	๒๕๖๗ (บาท)	๒๕๖๘ (บาท)	๒๕๖๙ (บาท)	๒๕๗๐ (บาท)			
๙	ค่าหนังสือเรียน	เพื่อให้ศูนย์พัฒนาเด็กเล็กมีสื่อในการเรียนการสอน	จัดซื้อหนังสือเรียนสำหรับเด็กนักเรียนที่สังกัดศูนย์พัฒนาเด็กเล็กตำบลมะค่า	๕,๐๐๐ (อบต.)	๕,๐๐๐ (อบต.)	๕,๐๐๐ (อบต.)	๕,๐๐๐ (อบต.)	๕,๐๐๐ (อบต.)	เด็กนักเรียนมีพัฒนาการที่ดี สมวัยคิดเป็นร้อยละ ๘๐ ของนักเรียนทั้งหมด	เด็กนักเรียนที่สังกัดศูนย์พัฒนาเด็กเล็กมีพัฒนาการที่ดีสมวัย	กองการศึกษา อบต.มะค่า
๑๐	ค่าเครื่องแบบนักเรียน	เพื่อให้เด็กนักเรียนในศูนย์พัฒนาเด็กเล็กมีเครื่องแบบนักเรียน	เพื่อเป็นค่าจัดซื้อเครื่องแบบนักเรียนให้นักเรียนที่สังกัดศูนย์พัฒนาเด็กเล็กตำบลมะค่า	๗,๐๐๐ (อบต.)	๗,๐๐๐ (อบต.)	๗,๐๐๐ (อบต.)	๘,๐๐๐ (อบต.)	๙,๐๐๐ (อบต.)	เด็กนักเรียนมีเครื่องแบบนักเรียนใส่คิดเป็นร้อยละ ๙๐	เด็กนักเรียนมีเครื่องแบบนักเรียนใส่ครบทุกคน	กองการศึกษา อบต.มะค่า

รายละเอียดโครงการพัฒนา  
แผนพัฒนาท้องถิ่น (พ.ศ.๒๕๖๖ – พ.ศ.๒๕๗๐)  
องค์การบริหารส่วนตำบลมะค่า อำเภอนิโนไทย จังหวัดนครราชสีมา

ยุทธศาสตร์จังหวัดที่ ๓๓ เสริมสร้างและพัฒนาคน ชุมชน เมือง และการยกระดับการบริหารจัดการภาครัฐ เพื่อสังคมคุณภาพสูง

ยุทธศาสตร์การพัฒนาของ อปท.ในเขตจังหวัดที่ ๒. ยุทธศาสตร์ด้านการพัฒนาการศึกษา

ยุทธศาสตร์ที่ ๒. ยุทธศาสตร์ด้านการพัฒนาการศึกษา

แผนงานการศึกษา แนวทางการพัฒนาที่ ๑. เพิ่มศักยภาพและเติมความรู้และสร้างแหล่งเรียนรู้ชุมชน

ที่	โครงการ	วัตถุประสงค์	เป้าหมาย ผลผลิตของ โครงการ	งบประมาณ					ตัวชี้วัด (KPI)	ผลลัพธ์ ที่คาดว่าจะ ได้รับ	หน่วยงาน ที่รับผิดชอบ
				๒๕๖๖ (บาท)	๒๕๖๗ (บาท)	๒๕๖๘ (บาท)	๒๕๖๙ (บาท)	๒๕๗๐ (บาท)			
๑๑	ค่ากิจกรรมพัฒนา ผู้เรียน	เพื่อให้ศูนย์พัฒนา เด็กเล็กมีสื่อในการ เรียนการสอน	เด็กนักเรียนที่สังกัด ศูนย์พัฒนาเด็กเล็ก ตำบลมะค่ามี พัฒนาการที่ดีสมวัย	๑๐,๐๐๐ (อบต.)	๑๐,๐๐๐ (อบต.)	๑๐,๐๐๐ (อบต.)	๑๑,๐๐๐ (อบต.)	๑๒,๐๐๐ (อบต.)	เด็กนักเรียนมี พัฒนาการที่ดี สมวัยคิดเป็นร้อยละ ๘๐ ของ นักเรียนทั้งหมด	เด็กนักเรียนที่ สังกัดศูนย์ พัฒนาเด็กเล็ก มีพัฒนาการที่ ดีสมวัย	กองการศึกษา อบต.มะค่า
๑๒	ค่าอุปกรณ์ การเรียน	เพื่อให้ศูนย์พัฒนา เด็กเล็กมีอุปกรณ์ใน การเรียน	เด็กนักเรียนที่สังกัด ศูนย์พัฒนาเด็กเล็ก ตำบลมะค่ามี พัฒนาการที่ดีสมวัย	๕,๐๐๐ (อบต.)	๖,๐๐๐ (อบต.)	๗,๐๐๐ (อบต.)	๘,๐๐๐ (อบต.)	๙,๐๐๐ (อบต.)	เด็กนักเรียนมี พัฒนาการที่ดี สมวัยคิดเป็นร้อยละ ๘๐ ของ นักเรียนทั้งหมด	เด็กนักเรียนที่ สังกัดศูนย์ พัฒนาเด็กเล็ก มีพัฒนาการที่ ดีสมวัย	กองการศึกษา อบต.มะค่า

รายละเอียดโครงการพัฒนา  
แผนพัฒนาท้องถิ่น (พ.ศ.๒๕๖๖ – พ.ศ.๒๕๗๐)  
องค์การบริหารส่วนตำบลมะค่า อำเภอนोनไทย จังหวัดนครราชสีมา

ยุทธศาสตร์จังหวัดที่ ๓ เสริมสร้างและพัฒนาคน ชุมชน เมือง และการยกระดับการบริหารจัดการภาครัฐ เพื่อสังคมคุณภาพสูง  
ยุทธศาสตร์การพัฒนาของ อปท.ในเขตจังหวัดที่ ๒. ยุทธศาสตร์ด้านการพัฒนาการศึกษา  
ยุทธศาสตร์ที่ ๒. ยุทธศาสตร์ด้านการพัฒนาการศึกษา  
แผนงานการศึกษา แนวทางการพัฒนาที่ ๑. เพิ่มศักยภาพและเติมความรู้และสร้างแหล่งเรียนรู้ชุมชน

ที่	โครงการ	วัตถุประสงค์	เป้าหมาย ผลผลิตของ โครงการ	งบประมาณ					ตัวชี้วัด (KPI)	ผลลัพธ์ ที่คาดว่าจะ ได้รับ	หน่วยงาน ที่รับผิดชอบ
				๒๕๖๖ (บาท)	๒๕๖๗ (บาท)	๒๕๖๘ (บาท)	๒๕๖๙ (บาท)	๒๕๗๐ (บาท)			
๑๓	โครงการต่อเติม ห้องอาหารศูนย์ พัฒนาเด็กเล็ก อบต.มะค่า	เพื่อให้เด็กนักเรียน ที่สังกัดศูนย์พัฒนา เด็กเล็กตำบลมะค่ามี สถานที่รับประทานอาหาร อย่างถูก สุขลักษณะ	ดำเนินการต่อเติม ห้องอาหารศูนย์ พัฒนาเด็กเล็ก อบต.มะค่า จำนวน ๑ ห้อง ขนาด ๔x๖ เมตร ตามแบบ อบต. มะค่ากำหนด	๓๐๐,๐๐๐ (อบต.)	-	-	-	-	เด็กนักเรียน ที่สังกัดศูนย์พัฒนา เด็กเล็กตำบลมะค่า มีสถานที่ รับประทานอาหาร อย่างถูกสุขลักษณะ	เด็กเล็กที่ ศึกษาในศูนย์ พัฒนาเด็กเล็ก ได้รับความ ปลอดภัย	กองการศึกษา อบต.มะค่า

รายละเอียดโครงการพัฒนา  
แผนพัฒนาท้องถิ่น (พ.ศ.๒๕๖๖ – พ.ศ.๒๕๗๐)  
องค์การบริหารส่วนตำบลมะค่า อำเภอนิโนไทย จังหวัดนครราชสีมา

ยุทธศาสตร์จังหวัดที่ ๓ เสริมสร้างและพัฒนาคน ชุมชน เมือง และการยกระดับการบริหารจัดการภาครัฐ เพื่อสังคมคุณภาพสูง

ยุทธศาสตร์การพัฒนาของ อปท.ในเขตจังหวัดที่ ๒. ยุทธศาสตร์ด้านการพัฒนาการศึกษา

ยุทธศาสตร์ที่ ๒. ยุทธศาสตร์ด้านการพัฒนาการศึกษา

แผนงานการศึกษา แนวทางการพัฒนาที่ ๑. เพิ่มศักยภาพและเติมความรู้และสร้างแหล่งเรียนรู้ชุมชน

ที่	โครงการ	วัตถุประสงค์	เป้าหมาย ผลผลิตของ โครงการ	งบประมาณ					ตัวชี้วัด (KPI)	ผลลัพธ์ ที่คาดว่าจะ ได้รับ	หน่วยงาน ที่รับผิดชอบ
				๒๕๖๖ (บาท)	๒๕๖๗ (บาท)	๒๕๖๘ (บาท)	๒๕๖๙ (บาท)	๒๕๗๐ (บาท)			
๑๔	ปรับปรุงภูมิทัศน์ ศูนย์พัฒนาเด็กเล็ก อบต.มะค่า	เพื่อให้ศูนย์พัฒนาเด็ก เล็กมีความสะอาด สวยงาม	ดำเนินการปรับปรุง ภูมิทัศน์ ศูนย์พัฒนาเด็กเล็ก ตำบล	๕๐,๐๐๐ (อบต.)	๕๐,๐๐๐ (อบต.)	๕๐,๐๐๐ (อบต.)	๕๐,๐๐๐ (อบต.)	๕๐,๐๐๐ (อบต.)	เด็กนักเรียนที่ สังกัดศูนย์พัฒนา เด็กเล็ก มีสถานที่ ทำกิจกรรมที่มี ความเหมาะสม และปลอดภัยคิด เป็นร้อยละ ๙๐ ของนักเรียนที่สังกัด ศูนย์พัฒนาเด็ก เล็ก อบต.มะค่า	เด็กเล็กในศูนย์ พัฒนาเด็กเล็ก อบต.มะค่า ได้รับการดูแล และมีความ ปลอดภัยใน การทำ กิจกรรม	กองการศึกษา อบต.มะค่า

**รายละเอียดโครงการพัฒนา**  
**แผนพัฒนาท้องถิ่น (พ.ศ.๒๕๖๖ – พ.ศ.๒๕๗๐)**  
**องค์การบริหารส่วนตำบลมะค่า อำเภอนิไทย จังหวัดนครราชสีมา**

ยุทธศาสตร์จังหวัดที่ ๓ เสริมสร้างและพัฒนาคน ชุมชน เมือง และการยกระดับการบริหารจัดการภาครัฐ เพื่อสังคมคุณภาพสูง

ยุทธศาสตร์การพัฒนาของ อปท.ในเขตจังหวัดที่ ๒. ยุทธศาสตร์ด้านการพัฒนาการศึกษา

ยุทธศาสตร์ที่ ๒. ยุทธศาสตร์ด้านการพัฒนาการศึกษา

แผนงานการศึกษา แนวทางการพัฒนาที่ ๑. เพิ่มศักยภาพและเติมความรู้และสร้างแหล่งเรียนรู้ชุมชน

ที่	โครงการ	วัตถุประสงค์	เป้าหมาย ผลผลิตของ โครงการ	งบประมาณ					ตัวชี้วัด (KPI)	ผลลัพธ์ ที่คาดว่าจะ ได้รับ	หน่วยงาน ที่รับผิดชอบ
				๒๕๖๖ (บาท)	๒๕๖๗ (บาท)	๒๕๖๘ (บาท)	๒๕๖๙ (บาท)	๒๕๗๐ (บาท)			
๑๕	โครงการส่งเสริม การเรียนรู้เด็ก ปฐมวัยท้องถิ่นไทย ผ่านการเล่น	เพื่อเป็นการพัฒนาด้าน สติปัญญาและ พัฒนาการของเด็ก โดยผ่านจากการเล่น	ดำเนินการก่อสร้าง สนามเด็กเล่นสร้าง ปัญญา	๑๐๐,๐๐๐ (อบต.)	๑๐๐,๐๐๐ (อบต.)	๑๐๐,๐๐๐ (อบต.)	๑๐๐,๐๐๐ (อบต.)	๑๐๐,๐๐๐ (อบต.)	เด็กนักเรียนที่ สังกัดศูนย์พัฒนา เด็กเล็ก มีสถานที่ ทำกิจกรรมที่มี ความเหมาะสม	เด็กเล็กในศูนย์ พัฒนาเด็กเล็ก อบต.มะค่า มีพัฒนาการที่ ดีสมวัย	กองการศึกษา อบต.มะค่า
๑๖	โครงการติดตั้ง ฝ้าเพดานอาคาร ศูนย์พัฒนาเด็กเล็ก อบต.มะค่า	เพื่อให้อาคารศูนย์ พัฒนาเด็กเล็กมีความ ปลอดภัย	ดำเนินการติดตั้ง ฝ้าเพดานอาคาร ศูนย์พัฒนาเด็กเล็ก อบต.มะค่า โดยมีขนาดพื้นที่ ๖๒.๗ ตารางเมตร ตามแบบ อบต. มะค่ากำหนด	๕๐,๐๐๐ (อบต.)	-	-	-	-	เด็กนักเรียนที่ สังกัดศูนย์พัฒนา เด็กเล็ก มีความ ปลอดภัยคิดเป็น ร้อยละ ๑๐๐ของ นักเรียนทั้งหมดที่ สังกัดศูนย์พัฒนา เด็กเล็ก	เด็กเล็กที่ ศึกษาในศูนย์ พัฒนาเด็กเล็ก ได้รับความ ปลอดภัย	กองการศึกษา อบต.มะค่า

รายละเอียดโครงการพัฒนา  
แผนพัฒนาท้องถิ่น (พ.ศ.๒๕๖๖ – พ.ศ.๒๕๗๐)  
องค์การบริหารส่วนตำบลมะค่า อำเภอนิโนไทย จังหวัดนครราชสีมา

ยุทธศาสตร์จังหวัดที่ ๑ ส่งเสริม พัฒนา และยกระดับด้านการเกษตร และเกษตรแปรรูปมูลค่าสูง  
ข. ยุทธศาสตร์การพัฒนาของ อปท. ในเขตจังหวัดนครราชสีมา ยุทธศาสตร์ที่ ๓ ด้านการพัฒนาเกษตรกร  
ยุทธศาสตร์ที่ ๓. ยุทธศาสตร์ด้านเกษตรกรรม  
แผนงานการเกษตร แนวการพัฒนาที่ ๑ สนับสนุนโครงการเกษตรอินทรีย์

ที่	โครงการ	วัตถุประสงค์	เป้าหมาย ผลผลิตของ โครงการ	งบประมาณ					ตัวชี้วัด (KPI)	ผลลัพธ์ที่ คาดว่าจะ ได้รับ	หน่วยงาน ที่รับผิดชอบ
				๒๕๖๖ (บาท)	๒๕๖๗ (บาท)	๒๕๖๘ (บาท)	๒๕๖๙ (บาท)	๒๕๗๐ (บาท)			
๑	โครงการการเกษตร แบบอินทรีย์	๑. เพื่อให้เกษตรกร ในพื้นที่ได้ทำ การเกษตรแบบ ปลอดภัยและ สามารถลดต้นทุนใน การทำเกษตรกรรม	จัดฝึกอบรมให้ความ รู้ ๑ ครั้ง/ปี ประชาชน ในเขต อบต. มะค่า	๒๐,๐๐๐ (อบต.)	๒๐,๐๐๐ (อบต.)	๓๐,๐๐๐ (อบต.)	๓๐,๐๐๐ (อบต.)	๓๐,๐๐๐ (อบต.)	ประชาชนผู้ เข้ารับการอบรมนำ ความรู้ไปปรับใช้ คิดเป็นร้อยละ ๘๕ ของผู้เข้ารับการ อบรมทั้งหมด	เกษตรกรใน ตำบลมะค่า เกิดการเรียนรู้ ในการ ประกอบอาชีพ เกษตรกรรม แบบอินทรีย์	สำนักปลัด อบต.มะค่า



รายละเอียดโครงการพัฒนา  
แผนพัฒนาท้องถิ่น (พ.ศ.๒๕๖๖ – พ.ศ.๒๕๗๐)  
องค์การบริหารส่วนตำบลมะค่า อำเภอนิไทย จังหวัดนครราชสีมา

ยุทธศาสตร์จังหวัดที่ ๑ ส่งเสริม พัฒนา และยกระดับด้านการเกษตร และเกษตรแปรรูปมูลค่าสูง

ข. ยุทธศาสตร์การพัฒนาของ อบท. ในเขตจังหวัดนครราชสีมา ยุทธศาสตร์ที่ ๓ ด้านการพัฒนาเกษตรกร

ยุทธศาสตร์ที่ ๓. ยุทธศาสตร์ด้านเกษตรกรรม

แผนงานการเกษตร แนวการพัฒนาที่ ๒ การเพิ่มศักยภาพในการผลิต การแปรรูป และสร้างความเข้มแข็งให้เกษตรกร

ที่	โครงการ	วัตถุประสงค์	เป้าหมาย ผลผลิตของ โครงการ	งบประมาณ					ตัวชี้วัด (KPI)	ผลลัพธ์ที่ คาดว่าจะ ได้รับ	หน่วยงาน ที่รับผิดชอบ
				๒๕๖๖ (บาท)	๒๕๖๗ (บาท)	๒๕๖๘ (บาท)	๒๕๖๙ (บาท)	๒๕๗๐ (บาท)			
๒	โครงการส่งเสริม การเพิ่มผลผลิต ทางการเกษตร	เพื่อเป็นการให้ความรู้ แก่เกษตรกรในตำบล มะค่าในการเพิ่ม ผลผลิตทางการ การเกษตร	ฝึกอบรมการเพิ่ม ผลผลิตให้แก่ เกษตรกรภายใน พื้นที่ตำบลมะค่า	๒๐,๐๐๐ (อบต.)	๒๐,๐๐๐ (อบต.)-	๓๐,๐๐๐ (อบต.)-	๓๐,๐๐๐ (อบต.)-	๓๐,๐๐๐ (อบต.)-	ประชาชนที่ได้ รับการฝึกอบรม นำความรู้ที่ได้ มาปรับใช้คิด เป็นร้อยละ ๘๐ ของผู้เข้ารับการ ฝึกอบรม	เกษตรกร ภายในพื้นที่มี ความรู้ ความสามารถ ในการเพิ่ม ผลผลิตทาง การเกษตร	สำนักปลัด อบต.มะค่า

รายละเอียดโครงการพัฒนา  
แผนพัฒนาท้องถิ่น (พ.ศ.๒๕๖๖ – พ.ศ.๒๕๗๐)  
องค์การบริหารส่วนตำบลมะค่า อำเภอโนนไทย จังหวัดนครราชสีมา

ยุทธศาสตร์จังหวัดที่ ๑ ส่งเสริม พัฒนา และยกระดับด้านการเกษตร และเกษตรแปรรูปมูลค่าสูง

ข. ยุทธศาสตร์การพัฒนาของ อบท. ในเขตจังหวัดนครราชสีมา ยุทธศาสตร์ที่ ๓ ด้านการพัฒนาเกษตรกร

ยุทธศาสตร์ที่ ๓. ยุทธศาสตร์ด้านเกษตรกรรม

แผนงานการเกษตร แนวการพัฒนาที่ ๒ การเพิ่มศักยภาพในการผลิต การแปรรูป และสร้างความเข้มแข็งให้เกษตรกร

ที่	โครงการ	วัตถุประสงค์	เป้าหมาย ผลผลิตของ โครงการ	งบประมาณ					ตัวชี้วัด (KPI)	ผลลัพธ์ที่ คาดว่าจะ ได้รับ	หน่วยงาน ที่ รับผิดชอบ
				๒๕๖๖ (บาท)	๒๕๖๗ (บาท)	๒๕๖๘ (บาท)	๒๕๖๙ (บาท)	๒๕๗๐ (บาท)			
๓	ค่าใช้จ่ายในการ ดำเนินกิจกรรม ศูนย์บริการถ่ายทอด เทคโนโลยีการ เกษตร	๑.เพื่อให้ประชาชน ในพื้นที่มีสถานที่ที่ ถ่ายทอดความรู้ ในด้านเกษตรกรรม และสามารถนำไป ปรับใช้กับตนเอง ได้	สนับสนุนการจัดตั้ง ศูนย์บริการถ่ายทอด เทคโนโลยีทางการ เกษตรภายในตำบล มะค่า	๒๐,๐๐๐ (อบต.)	๒๐,๐๐๐ (อบต.)	๒๐,๐๐๐ (อบต.)	๒๐,๐๐๐ (อบต.)	๒๐,๐๐๐ (อบต.)	ประชาชนที่ได้รับ รับความรู้จากศูนย์ ถ่ายทอด เทคโนโลยี นำความรู้ที่ได้ มาปรับใช้คิด เป็นร้อยละ ๘๐	เกษตรกรภายใน ตำบลมะค่าได้รับ ความรู้เกี่ยว กับเทคโนโลยี การเกษตร และสามารถ นำมาปรับใช้ เพื่อเพิ่มผลผลิต	สำนักปลัด อบต.มะค่า

รายละเอียดโครงการพัฒนา  
แผนพัฒนาท้องถิ่น (พ.ศ.๒๕๖๖ – พ.ศ.๒๕๗๐)  
องค์การบริหารส่วนตำบลมะค่า อำเภอนิไทย จังหวัดนครราชสีมา

ยุทธศาสตร์จังหวัดที่ ๑ ส่งเสริม พัฒนา และยกระดับด้านการเกษตร และเกษตรแปรรูปมูลค่าสูง

ข. ยุทธศาสตร์การพัฒนาของ อบท. ในเขตจังหวัดนครราชสีมา ยุทธศาสตร์ที่ ๓ ด้านการพัฒนาเกษตรกร

ยุทธศาสตร์ที่ ๓. ยุทธศาสตร์ด้านเกษตรกรรม

แผนงานการเกษตร แนวการพัฒนาที่ ๒ การเพิ่มศักยภาพในการผลิต การแปรรูป และสร้างความเข้มแข็งให้เกษตรกร

ที่	โครงการ	วัตถุประสงค์	เป้าหมาย ผลผลิตของ โครงการ	งบประมาณ					ตัวชี้วัด (KPI)	ผลลัพธ์ที่ คาดว่าจะ ได้รับ	หน่วยงาน ที่ รับผิดชอบ
				๒๕๖๖ (บาท)	๒๕๖๗ (บาท)	๒๕๖๘ (บาท)	๒๕๖๙ (บาท)	๒๕๗๐ (บาท)			
๔	โครงการป้องกัน และแก้ไขปัญหาโรค ระบาดในสัตว์	๑.เพื่อให้ประชาชน ในพื้นที่รู้วิธีป้องกัน และสามารถแก้ไข ปัญหาการเกิดโรค ระบาดในสัตว์ได้	จัดฝึกอบรมการ ป้องกันการเกิดโรค บาดในสัตว์แก่ ประชาชนในตำบล มะค่า	๓๐,๐๐๐ (อบต.)	๓๐,๐๐๐ (อบต.)	๓๐,๐๐๐ (อบต.)	๓๐,๐๐๐ (อบต.)	๓๐,๐๐๐ (อบต.)	ประชาชนที่ได้รับ รับความรู้และ นำความรู้ที่ได้ มาปรับใช้ในการ ป้องกันโรคระบาด ในสัตว์คิดเป็นร้อย ละ ๘๐	เกษตรกรภายใน ตำบลมะค่าได้รับ ความรู้เกี่ยวกับการ ป้องกันโรค ระบาดในสัตว์	สำนักปลัด อบต.มะค่า

รายละเอียดโครงการพัฒนา  
แผนพัฒนาท้องถิ่น (พ.ศ.๒๕๖๖ – พ.ศ.๒๕๗๐)  
องค์การบริหารส่วนตำบลมะค่า อำเภอนิไทย จังหวัดนครราชสีมา

ยุทธศาสตร์จังหวัดที่ ๓ เสริมสร้างและพัฒนาคน ชุมชน เมือง และการยกระดับการบริหารจัดการภาครัฐ เพื่อสังคมคุณภาพสูง  
ยุทธศาสตร์การพัฒนาของ อปท.ในเขตจังหวัดที่ ๔. ยุทธศาสตร์ด้านการพัฒนาสังคม  
ยุทธศาสตร์ที่ ๔. ยุทธศาสตร์ด้านการพัฒนาสังคม  
แผนงานงบกลาง แนวการพัฒนาที่ ๑ ส่งเสริมสวัสดิการ และเครื่องสาธารณูปโภคให้แก่ประชาชนและผู้ด้อยโอกาสทางสังคม

ที่	โครงการ	วัตถุประสงค์	เป้าหมาย ผลผลิตของ โครงการ	งบประมาณ					ตัวชี้วัด (KPI)	ผลลัพธ์ที่ คาดว่าจะ ได้รับ	หน่วยงาน ที่รับผิดชอบ
				๒๕๖๖ (บาท)	๒๕๖๗ (บาท)	๒๕๖๘ (บาท)	๒๕๖๙ (บาท)	๒๕๗๐ (บาท)			
๑	การสนับสนุนเบี้ย ยังชีพผู้สูงอายุ	เพื่อช่วยเหลือ ผู้สูงอายุที่ไม่มีรายได้ ให้ได้รับการดูแล	ผู้สูงอายุในตำบล มะค่าได้รับการดูแล	๗,๗๐๐,๐๐๐ (อบต.)	๗,๘๐๐,๐๐๐ (อบต.)	๘,๐๐๐,๐๐๐ (อบต.)	๘,๑๐๐,๐๐๐ (อบต.)	๘,๒๐๐,๐๐๐ (อบต.)	ผู้สูงอายุใน ตำบลมะค่ามี คุณภาพชีวิตที่ ดีขึ้นคิดเป็นร้อย ละ ๘๐ ของผู้ สูงอายุทั้งหมด ในตำบลมะค่า	ผู้สูงอายุที่ไม่มี รายได้ได้รับการ ดูแลให้ ความเป็นอยู่ที่ ดีขึ้นคิดเป็น ร้อยละ ๙๐ ขอผู้สูงอายุ ทั้งหมด ในตำบลมะค่า	สำนักปลัด อบต.มะค่า

รายละเอียดโครงการพัฒนา  
แผนพัฒนาท้องถิ่น (พ.ศ.๒๕๖๖ – พ.ศ.๒๕๗๐)  
องค์การบริหารส่วนตำบลมะค่า อำเภอนิคมไทย จังหวัดนครราชสีมา

ยุทธศาสตร์จังหวัดที่ ๓ เสริมสร้างและพัฒนาคน ชุมชน เมือง และการยกระดับการบริหารจัดการภาครัฐ เพื่อสังคมคุณภาพสูง  
ยุทธศาสตร์การพัฒนาของ อปท.ในเขตจังหวัดที่ ๔. ยุทธศาสตร์ด้านการพัฒนาสังคม  
ยุทธศาสตร์ที่ ๔. ยุทธศาสตร์ด้านการพัฒนาสังคม  
แผนงานงบทกลาง แนวการพัฒนาที่ ๑ ส่งเสริมสวัสดิการ และเครื่องสาธารณูปโภคให้แก่ประชาชนและผู้ด้อยโอกาสทางสังคม

ที่	โครงการ	วัตถุประสงค์	เป้าหมาย ผลผลิตของ โครงการ	งบประมาณ					ตัวชี้วัด (KPI)	ผลลัพธ์ที่ คาดว่าจะ ได้รับ	หน่วยงาน ที่รับผิดชอบ
				๒๕๖๖ (บาท)	๒๕๖๗ (บาท)	๒๕๖๘ (บาท)	๒๕๖๙ (บาท)	๒๕๗๐ (บาท)			
๒	การสนับสนุนเบี้ย ยังชีพคนพิการ	เพื่อช่วยเหลือคน พิการให้สามารถ ดำเนินชีวิตได้อย่าง มีความสุข	คนพิการในเขตตำบล มะค่า ทั้ง ๑๐ หมู่บ้าน	๑,๘๐๐,๐๐๐ (อบต.)	๑,๙๐๐,๐๐๐ (อบต.)	๒,๐๐๐,๐๐๐ (อบต.)	๒,๑๐๐,๐๐๐ (อบต.)	๒,๒๐๐,๐๐๐ (อบต.)	คนพิการได้รับการดูแลเอาใจ ใส่คิดเป็น ร้อยละ๘๐	คนพิการได้รับการดูแล เอาใจใส่และ สามารถ ร่วมกิจกรรม ร่วมกับ คนปกติได้	สำนักปลัด อบต.มะค่า

รายละเอียดโครงการพัฒนา  
แผนพัฒนาท้องถิ่น (พ.ศ.๒๕๖๖ – พ.ศ.๒๕๗๐)  
องค์การบริหารส่วนตำบลมะค่า อำเภอนิไทย จังหวัดนครราชสีมา

ยุทธศาสตร์จังหวัดที่ ๓ เสริมสร้างและพัฒนาคน ชุมชน เมือง และการยกระดับการบริหารจัดการภาครัฐ เพื่อสังคมคุณภาพสูง  
ยุทธศาสตร์การพัฒนาของ อปท.ในเขตจังหวัดที่ ๔. ยุทธศาสตร์ด้านการพัฒนาสังคม  
ยุทธศาสตร์ที่ ๔. ยุทธศาสตร์ด้านการพัฒนาสังคม  
แผนงานงบกลาง แนวการพัฒนาที่ ๑ ส่งเสริมสวัสดิการ และเครื่องสาธารณูปโภคให้แก่ประชาชนและผู้ด้อยโอกาสทางสังคม

ที่	โครงการ	วัตถุประสงค์	เป้าหมาย ผลผลิตของ โครงการ	งบประมาณ					ตัวชี้วัด (KPI)	ผลลัพธ์ที่ คาดว่าจะ ได้รับ	หน่วยงาน ที่รับผิดชอบ
				๒๕๖๖ (บาท)	๒๕๖๗ (บาท)	๒๕๖๘ (บาท)	๒๕๖๙ (บาท)	๒๕๗๐ (บาท)			
๓	การสนับสนุนเบี้ย ยังชีพผู้ป่วยเอดส์	เพื่อช่วยเหลือผู้ป่วย เอดส์ให้สามารถ ดำเนินชีวิตอย่างมี ความสุข	ผู้ป่วยเอดส์ในเขต ตำบลมะค่า	๖๐,๐๐๐ (อบต.)	๖๐,๐๐๐ (อบต.)	๖๐,๐๐๐ (อบต.)	๖๐,๐๐๐ (อบต.)	๖๐,๐๐๐ (อบต.)	ผู้ติดเชื้อ. สามารถอยู่ ร่วมกับคน ปกติได้คิดเป็น ร้อยละ ๑๐๐ ของผู้ติดเชื้อ ทั้งหมดในตำบล	ผู้ป่วยเอดส์ ได้รับการดูแล เอาใจใส่และ สามารถ ร่วมกิจกรรม ร่วมกับ คนปกติได้	สำนักปลัด อบต.มะค่า

รายละเอียดโครงการพัฒนา  
แผนพัฒนาท้องถิ่น (พ.ศ.๒๕๖๖ – พ.ศ.๒๕๗๐)  
องค์การบริหารส่วนตำบลมะค่า อำเภอนิไทย จังหวัดนครราชสีมา

ยุทธศาสตร์จังหวัดที่ ๓ เสริมสร้างและพัฒนาคน ชุมชน เมือง และการยกระดับการบริหารจัดการภาครัฐ เพื่อสังคมคุณภาพสูง

ยุทธศาสตร์การพัฒนาของ อปท.ในเขตจังหวัดที่ ๔. ยุทธศาสตร์ด้านการพัฒนาสังคม

ยุทธศาสตร์ที่ ๔. ยุทธศาสตร์ด้านการพัฒนาสังคม

แผนงานสร้างความเข้มแข็งของชุมชน แนวการพัฒนาที่ ๒ ส่งเสริมพัฒนาทักษะการประกอบอาชีพให้แก่ประชาชน

ที่	โครงการ	วัตถุประสงค์	เป้าหมาย ผลผลิตของ โครงการ	งบประมาณ					ตัวชี้วัด (KPI)	ผลลัพธ์ที่ คาดว่าจะ ได้รับ	หน่วยงาน ที่รับผิดชอบ
				๒๕๖๖ (บาท)	๒๕๖๗ (บาท)	๒๕๖๘ (บาท)	๒๕๖๙ (บาท)	๒๕๗๐ (บาท)			
๑	โครงการฝึกอบรมอาชีพให้แก่ประชาชน	เพื่อเป็นการพัฒนาศักยภาพในการประกอบอาชีพของประชาชนและกลุ่มสตรีแม่บ้าน	ฝึกอบรมอาชีพให้ประชาชนและกลุ่มสตรีแม่บ้านภายในตำบลมะค่า	๓๐,๐๐๐ (อบต.)	๓๐,๐๐๐ (อบต.)	๓๐,๐๐๐ (อบต.)	๓๐,๐๐๐ (อบต.)	๓๐,๐๐๐ (อบต.)	ราษฎรที่เข้ารับการอบรมมีทักษะในการประกอบอาชีพมากยิ่งขึ้นคิดเป็นร้อยละ ๘๐ ของผู้เข้าอบรมทั้งหมด	ราษฎรภายในตำบลมีความเชี่ยวชาญและความสามารถในการประกอบอาชีพมากยิ่งขึ้น	สำนักปลัด อบต.มะค่า

รายละเอียดโครงการพัฒนา  
แผนพัฒนาท้องถิ่น (พ.ศ.๒๕๖๖ – พ.ศ.๒๕๗๐)  
องค์การบริหารส่วนตำบลมะค่า อำเภอนิไทย จังหวัดนครราชสีมา

ยุทธศาสตร์จังหวัดที่ ๓ เสริมสร้างและพัฒนาคน ชุมชน เมือง และการยกระดับการบริหารจัดการภาครัฐ เพื่อสังคมคุณภาพสูง

ยุทธศาสตร์การพัฒนาของ อปท.ในเขตจังหวัดที่ ๔. ยุทธศาสตร์ด้านการพัฒนาสังคม

ยุทธศาสตร์ที่ ๔. ยุทธศาสตร์ด้านการพัฒนาสังคม

แผนงานสร้างความเข้มแข็งของชุมชน แนวการพัฒนาที่ ๓ เสริมสร้างความเข้มแข็งของสถาบันครอบครัว

ที่	โครงการ	วัตถุประสงค์	เป้าหมาย ผลผลิตของ โครงการ	งบประมาณ					ตัวชี้วัด (KPI)	ผลลัพธ์ที่ คาดว่าจะ ได้รับ	หน่วยงาน ที่รับผิดชอบ
				๒๕๖๖ (บาท)	๒๕๖๗ (บาท)	๒๕๖๘ (บาท)	๒๕๖๙ (บาท)	๒๕๗๐ (บาท)			
๒	โครงการศูนย์พัฒนา ครอบครัวในชุมชน (ศพค.)กิจกรรม สร้างความสัมพันธ์ ระหว่างวัยของ บุคคลในครอบครัว	เพื่อเป็นการสร้าง ความสัมพันธ์อันดี ระหว่างการวัยของ บุคคลในครอบครัว	ฝึกอบรมให้ ประชาชนในตำบล มะค่าเกี่ยวกับการ สร้างความสัมพันธ์ใน ครอบครัว	๑๐,๐๐๐ (อบต.)	๑๐,๐๐๐ (อบต.)	๑๐,๐๐๐ (อบต.)	๑๐,๐๐๐ (อบต.)	๑๐,๐๐๐ (อบต.)	ประชาชนเกิด สัมพันธ์ภาพที่ดี ภายใน ครอบครัวคิด เป็นร้อยละ ๘๐ ของผู้เข้า อบรมทั้งหมด	ราษฎรภายใน ตำบลมีความมี ความสัมพันธ์ ภายใน ครอบครัวที่ดี ขึ้น	สำนักปลัด อบต.มะค่า



รายละเอียดโครงการพัฒนา  
แผนพัฒนาท้องถิ่น (พ.ศ.๒๕๖๖ – พ.ศ.๒๕๗๐)  
องค์การบริหารส่วนตำบลมะค่า อำเภอนิโนไทย จังหวัดนครราชสีมา

ยุทธศาสตร์จังหวัดที่ ๓ เสริมสร้างและพัฒนาคน ชุมชน เมือง และการยกระดับการบริหารจัดการภาครัฐ เพื่อสังคมคุณภาพสูง

ยุทธศาสตร์การพัฒนาของ อปท.ในเขตจังหวัดที่ ๔. ยุทธศาสตร์ด้านการพัฒนาสังคม

ยุทธศาสตร์ที่ ๔. ยุทธศาสตร์ด้านการพัฒนาสังคม

แผนงานสร้างความเข้มแข็งของชุมชน แนวทางพัฒนาที่ ๓ เสริมสร้างความเข้มแข็งของสถาบันครอบครัว

ที่	โครงการ	วัตถุประสงค์	เป้าหมาย ผลผลิตของ โครงการ	งบประมาณ					ตัวชี้วัด (KPI)	ผลลัพธ์ที่ คาดว่าจะ ได้รับ	หน่วยงาน ที่รับผิดชอบ
				๒๕๖๖ (บาท)	๒๕๖๗ (บาท)	๒๕๖๘ (บาท)	๒๕๖๙ (บาท)	๒๕๗๐ (บาท)			
๓	โครงการฝึกอบรม ลดความรุนแรงใน เด็กและสตรี	เพื่อเป็นการลดความ รุนแรงในเด็กและ สตรี		๒๐,๐๐๐ (อบต.)	๒๐,๐๐๐ (อบต.)	๒๐,๐๐๐ (อบต.)	๒๐,๐๐๐ (อบต.)	๒๐,๐๐๐ (อบต.)	การใช้ความ รุนแรงในเด็ก และสตรีเป็น ร้อยละ ๐	ประชาชนใน ตำบลมะค่าไม่ มีการใช้ความ รุนแรงในเด็ก และสตรี	สำนักปลัด อบต.มะค่า

รายละเอียดโครงการพัฒนา  
แผนพัฒนาท้องถิ่น (พ.ศ.๒๕๖๖ – พ.ศ.๒๕๗๐)  
องค์การบริหารส่วนตำบลมะค่า อำเภอนิไทย จังหวัดนครราชสีมา

ยุทธศาสตร์จังหวัดที่ ๕ ยกระดับด้านความมั่นคงปลอดภัยในชีวิตและทรัพย์สินของประชาชน

ยุทธศาสตร์การพัฒนาของ อปท.ในเขตจังหวัดที่ ๕. ยุทธศาสตร์การพัฒนาด้านสาธารณสุข

ยุทธศาสตร์ที่ ๕. ยุทธศาสตร์การพัฒนาด้านสาธารณสุข

แผนงานสาธารณสุข แนวการพัฒนาที่ ๑. การส่งเสริมสุขภาพอนามัยของชุมชน

ที่	โครงการ	วัตถุประสงค์	เป้าหมาย ผลผลิตของ โครงการ	งบประมาณ					ตัวชี้วัด (KPI)	ผลลัพธ์ที่ คาดว่าจะ ได้รับ	หน่วยงาน ที่รับผิดชอบ
				๒๕๖๖ (บาท)	๒๕๖๗ (บาท)	๒๕๖๘ (บาท)	๒๕๖๙ (บาท)	๒๕๗๐ (บาท)			
๑	โครงการรณรงค์วัคซีนป้องกันโรคพิษสุนัขบ้าและควบคุมการเพิ่มประชากรสุนัขและแมว	เพื่อควบคุมและป้องกันโรคพิษสุนัขบ้าของตำบล	บริการฉีดวัคซีนโดยไม่เสียค่าธรรมเนียมให้แก่สัตว์เลี้ยงของประชาชนในพื้นที่	๒๐,๐๐๐ (อบต.)	๒๐,๐๐๐ (อบต.)	๓๐,๐๐๐ (อบต.)	๓๐,๐๐๐ (อบต.)	๓๐,๐๐๐ (อบต.)	การใช้ความรุนแรงในเด็กและสตรีเป็นร้อยละ ๐	ประชาชนในตำบลมะค่าไม่มีการใช้ความรุนแรงในเด็กและสตรี	สำนักปลัด อบต.มะค่า

รายละเอียดโครงการพัฒนา  
แผนพัฒนาท้องถิ่น (พ.ศ.๒๕๖๖ – พ.ศ.๒๕๗๐)  
องค์การบริหารส่วนตำบลมะค่า อำเภอนิไทย จังหวัดนครราชสีมา

ยุทธศาสตร์จังหวัดที่ ๕ ยกระดับด้านความมั่นคงปลอดภัยในชีวิตและทรัพย์สินของประชาชน

ยุทธศาสตร์การพัฒนาของ อปท.ในเขตจังหวัดที่ ๕. ยุทธศาสตร์การพัฒนาด้านสาธารณสุข

ยุทธศาสตร์ที่ ๕. ยุทธศาสตร์การพัฒนาด้านสาธารณสุข

แผนงานสาธารณสุข แนวการพัฒนาที่ ๑. การส่งเสริมสุขภาพอนามัยของชุมชน

ที่	โครงการ	วัตถุประสงค์	เป้าหมาย ผลผลิตของ โครงการ	งบประมาณและที่ผ่านมา					ตัวชี้วัด (KPI)	ผลลัพธ์ที่ คาดว่าจะ ได้รับ	หน่วยงาน ที่รับผิดชอบ
				๒๕๖๖ (บาท)	๒๕๖๗ (บาท)	๒๕๖๘ (บาท)	๒๕๖๙ (บาท)	๒๕๗๐ (บาท)			
๒	โครงการป้องกัน โรคไข้เลือดออก	เพื่อป้องกันและ ควบคุมโรค ไข้เลือดออก	แจกสารกำจัดลูกน้ำ ยุงลายและฉีดพ่น หมอกควันให้แก่ ประชาชนใน พื้นที่ทั้ง ๑๐ หมู่บ้าน	๓๐,๐๐๐ (อบต.)	๓๐,๐๐๐ (อบต.)	๓๐,๐๐๐ (อบต.)	๓๐,๐๐๐ (อบต.)	๓๐,๐๐๐ (อบต.)	เพื่อให้ตำบล มะค่า ปลอดภัยจากโรค ไข้เลือดออกคิด เป็นร้อยละ ๑๐๐	ทำให้ ประชาชนใน ตำบลมะค่า ปลอดภัยโรค ไข้เลือดออก	สำนักปลัด อบต.มะค่า

รายละเอียดโครงการพัฒนา  
แผนพัฒนาท้องถิ่น (พ.ศ.๒๕๖๖ – พ.ศ.๒๕๗๐)  
องค์การบริหารส่วนตำบลมะค่า อำเภอโนนไทย จังหวัดนครราชสีมา

ยุทธศาสตร์จังหวัดที่ ๕ ยกระดับด้านความมั่นคงปลอดภัยในชีวิตและทรัพย์สินของประชาชน

ยุทธศาสตร์การพัฒนาของ อปท.ในเขตจังหวัดที่ ๕. ยุทธศาสตร์การพัฒนาด้านสาธารณสุข

ยุทธศาสตร์ที่ ๕. ยุทธศาสตร์การพัฒนาด้านสาธารณสุข

แผนงานสาธารณสุข แนวการพัฒนาที่ ๑. การส่งเสริมสุขภาพอนามัยของชุมชน

ที่	โครงการ	วัตถุประสงค์	เป้าหมาย ผลผลิตของ โครงการ	งบประมาณ					ตัวชี้วัด (KPI)	ผลลัพธ์ที่ คาดว่าจะ ได้รับ	หน่วยงาน ที่รับผิดชอบ
				๒๕๖๖ (บาท)	๒๕๖๗ (บาท)	๒๕๖๘ (บาท)	๒๕๖๙ (บาท)	๒๕๗๐ (บาท)			
๓	โครงการสัตว์ปลอด โรคคนปลอดภัย จากโรคพิษสุนัขบ้า	เพื่อป้องกันและ ควบคุมโรคพิษสุนัข บ้า	เพื่อจ่ายเป็นค่าวัคซีน และอุปกรณ์ในการฉีด เพื่อป้องกันและ ควบคุมพิษสุนัขบ้าใน ตำบลมะค่า	๓๕,๐๐๐ (อบต.)	๓๗,๐๐๐ (อบต.)	๓๘,๐๐๐ (อบต.)	๓๙,๐๐๐ (อบต.)	๔๐,๐๐๐ (อบต.)	จำนวนสัตว์ เลี้ยงได้รับการ ฉีดวัคซีน โรคพิษสุนัขบ้า ร้อยละ ๗๐ ของจำนวนสัตว์ เลี้ยงทั้งหมดใน ตำบลมะค่า	ประชาชนใน ตำบลมะค่า ห่างไกลจาก โรคพิษสุนัขบ้า	สำนักปลัด อบต.มะค่า

รายละเอียดโครงการพัฒนา  
แผนพัฒนาท้องถิ่น (พ.ศ.๒๕๖๖ – พ.ศ.๒๕๗๐)  
องค์การบริหารส่วนตำบลมะค่า อำเภอนิไทย จังหวัดนครราชสีมา

ยุทธศาสตร์จังหวัดที่ ๕ ยกระดับด้านความมั่นคงปลอดภัยในชีวิตและทรัพย์สินของประชาชน

ยุทธศาสตร์การพัฒนาของ อปท.ในเขตจังหวัดที่ ๕. ยุทธศาสตร์การพัฒนาด้านสาธารณสุข

ยุทธศาสตร์ที่ ๕. ยุทธศาสตร์การพัฒนาด้านสาธารณสุข

แผนงานสาธารณสุข แนวการพัฒนาที่ ๑. การส่งเสริมสุขภาพอนามัยของชุมชน

ที่	โครงการ	วัตถุประสงค์	เป้าหมาย ผลผลิตของ โครงการ	งบประมาณ					ตัวชี้วัด (KPI)	ผลลัพธ์ที่ คาดว่าจะ ได้รับ	หน่วยงาน ที่รับผิดชอบ
				๒๕๖๖ (บาท)	๒๕๖๗ (บาท)	๒๕๖๘ (บาท)	๒๕๖๙ (บาท)	๒๕๗๐ (บาท)			
๔	โครงการสำรวจ ข้อมูลจำนวน สัตว์และขึ้น ทะเบียนสัตว์	เพื่อสำรวจข้อมูล จำนวนสัตว์ ปีละ ๒ ครั้ง และขึ้นทะเบียน สัตว์	สุนัขและแมวที่อยู่ใน พื้นที่ตำบลมะค่า	๓,๕๐๐ (อบต.)	๓,๗๐๐ (อบต.)	๓,๘๐๐ (อบต.)	๓,๙๐๐ (อบต.)	๔,๐๐๐ (อบต.)	สำรวจข้อมูล จำนวนสัตว์ และขึ้นทะเบียน สัตว์	สามารถรู้ จำนวน ประชากร สุนัข/แมวทั้งที่ มีเจ้าของและ ไม่มีเจ้าของ	สำนักปลัด อบต.มะค่า

รายละเอียดโครงการพัฒนา  
แผนพัฒนาท้องถิ่น (พ.ศ.๒๕๖๖ – พ.ศ.๒๕๗๐)  
องค์การบริหารส่วนตำบลมะค่า อำเภอนิโนไทย จังหวัดนครราชสีมา

ยุทธศาสตร์จังหวัดที่ ๕ ยกระดับด้านความมั่นคงปลอดภัยในชีวิตและทรัพย์สินของประชาชน

ยุทธศาสตร์การพัฒนาของ อปท.ในเขตจังหวัดที่ ๕. ยุทธศาสตร์การพัฒนาด้านสาธารณสุข

ยุทธศาสตร์ที่ ๕. ยุทธศาสตร์การพัฒนาด้านสาธารณสุข

แผนงานสาธารณสุข แนวการพัฒนาที่ ๑. การส่งเสริมสุขภาพอนามัยของชุมชน

ที่	โครงการ	วัตถุประสงค์	เป้าหมาย ผลผลิตของ โครงการ	งบประมาณ					ตัวชี้วัด (KPI)	ผลลัพธ์ที่ คาดว่าจะ ได้รับ	หน่วยงาน ที่รับผิดชอบ
				๒๕๖๖ (บาท)	๒๕๖๗ (บาท)	๒๕๖๘ (บาท)	๒๕๖๙ (บาท)	๒๕๗๐ (บาท)			
๕	โครงการมะค่า สะอาด	เพื่อรณรงค์การคัด แยกขยะในพื้นที่ ตำบลมะค่าและการ ลดปริมาณขยะ	ดำเนินการฝึกอบรม ให้ความรู้แก่ผู้นำ ชุมชนจำนวน ๑๐๐ คน	๒๐,๐๐๐ (อบต.)	๒๐,๐๐๐ (อบต.)	๒๐,๐๐๐ (อบต.)	๒๐,๐๐๐ (อบต.)	๒๐,๐๐๐ (อบต.)	ประชาชนผู้ เข้าอบรมมี ความรู้ เรื่องการคัดแยก ขยะคิดเป็นร้อย ละ ๘๐	ขยะในพื้นที่ ตำบลมะค่า มีปริมาณลด น้อยลง	สำนักปลัด อบต.มะค่า

รายละเอียดโครงการพัฒนา  
แผนพัฒนาท้องถิ่น (พ.ศ.๒๕๖๖ – พ.ศ.๒๕๗๐)  
องค์การบริหารส่วนตำบลมะค่า อำเภอโนนไทย จังหวัดนครราชสีมา

ยุทธศาสตร์จังหวัดที่ ๕ ยุทธศาสตร์ด้านความมั่นคงปลอดภัยในชีวิตและทรัพย์สินของประชาชน

ยุทธศาสตร์การพัฒนาของ อปท.ในเขตจังหวัดที่ ๕. ยุทธศาสตร์การพัฒนาด้านสาธารณสุข

ยุทธศาสตร์ที่ ๕. ยุทธศาสตร์การพัฒนาด้านสาธารณสุข

แผนงานสาธารณสุข แนวการพัฒนาที่ ๑. การส่งเสริมสุขภาพอนามัยของชุมชน

ที่	โครงการ	วัตถุประสงค์	เป้าหมาย ผลผลิตของ โครงการ	งบประมาณ					ตัวชี้วัด (KPI)	ผลลัพธ์ที่ คาดว่าจะได้รับ	หน่วยงาน ที่รับผิดชอบ
				๒๕๖๖ (บาท)	๒๕๖๗ (บาท)	๒๕๖๘ (บาท)	๒๕๖๙ (บาท)	๒๕๗๐ (บาท)			
๖	โครงการขอรับเงินอุดหนุนสนับสนุนกิจการอาสาสมัครสาธารณสุขอำเภอโนนไทยเพื่อสงเคราะห์ผู้ยากไร้และผู้ประสบภัยพิบัติประจำปี ๒๕๖๖-๒๕๗๐	เพื่อเป็นการสนับสนุนในกิจการของสภาอาสาสมัครสาธารณสุขไทย	สนับสนุนในกิจกรรมบริจาคโลหิตของกิ่งกาชาดอำเภอโนนไทย	๒๐,๐๐๐ (อบต.)	๒๐,๐๐๐ (อบต.)	๒๐,๐๐๐ (อบต.)	๒๐,๐๐๐ (อบต.)	๒๐,๐๐๐ (อบต.)	ประชาชนผู้ยากไร้และประสบภัยได้รับการช่วยเหลือคิดเป็นร้อยละ ๑๐๐ ของผู้ประสบภัยพิบัติทั้งหมด	ประชาชนผู้ยากไร้และผู้ประสบภัยได้รับการช่วยเหลือ	สำนักปลัด อบต.มะค่า

รายละเอียดโครงการพัฒนา  
แผนพัฒนาท้องถิ่น (พ.ศ.๒๕๖๖ – พ.ศ.๒๕๗๐)  
องค์การบริหารส่วนตำบลมะค่า อำเภอโนนไทย จังหวัดนครราชสีมา

ยุทธศาสตร์จังหวัดที่ ๕ ยุทธศาสตร์ด้านความมั่นคงปลอดภัยในชีวิตและทรัพย์สินของประชาชน  
ยุทธศาสตร์การพัฒนาของ อปท.ในเขตจังหวัดที่ ๕. ยุทธศาสตร์การพัฒนาด้านสาธารณสุข  
ยุทธศาสตร์ที่ ๕. ยุทธศาสตร์การพัฒนาด้านสาธารณสุข  
แผนงานสาธารณสุข แผนการพัฒนาที่ ๑. การส่งเสริมสุขภาพอนามัยของชุมชน

ที่	โครงการ	วัตถุประสงค์	เป้าหมาย ผลผลิตของ โครงการ	งบประมาณ					ตัวชี้วัด (KPI)	ผลลัพธ์ที่ คาดว่าจะ ได้รับ	หน่วยงาน ที่รับผิดชอบ
				๒๕๖๖ (บาท)	๒๕๖๗ (บาท)	๒๕๖๘ (บาท)	๒๕๖๙ (บาท)	๒๕๗๐ (บาท)			
๗	โครงการอุดหนุน สำหรับการดำเนินงาน ตามแนวทางโครงการ พระราชดำริด้าน สาธารณสุขประจำปี งบประมาณ พ.ศ. ๒๕๖๖ –๒๕๗๐ (หมายเหตุ : จำนวน ๑๐ หมู่ หมู่ละ ๒๐,๐๐๐ บาท)	เพื่อตอบสนองการ ดำเนินงานตาม แนวทางโครงการ พระราชดำริด้าน สาธารณสุข	อบรมรณรงค์และ ป้องกันด้าน สาธารณสุข	๒๐๐,๐๐๐ (อบต.)	๒๐๐,๐๐๐ (อบต.)	๒๐๐,๐๐๐ (อบต.)	๒๐๐,๐๐๐ (อบต.)	๒๐๐,๐๐๐ (อบต.)	สุขภาพ ประชาชนดีขึ้น คิดเป็นร้อยละ ๗๕ ของ ครัวเรือน ทั้งหมดในตำบล มะค่า	ประชาชนมีใน ตำบลมะค่า สุขภาพดีขึ้น	สำนักปลัด อบต.มะค่า



รายละเอียดโครงการพัฒนา  
แผนพัฒนาท้องถิ่น (พ.ศ.๒๕๖๖ – พ.ศ.๒๕๗๐)  
องค์การบริหารส่วนตำบลมะค่า อำเภอโนนไทย จังหวัดนครราชสีมา

ยุทธศาสตร์จังหวัดที่ ๕ ยุทธศาสตร์ด้านความมั่นคงปลอดภัยในชีวิตและทรัพย์สินของประชาชน

ยุทธศาสตร์การพัฒนาของ อปท.ในเขตจังหวัดที่ ๕. ยุทธศาสตร์การพัฒนาด้านสาธารณสุข

ยุทธศาสตร์ที่ ๕. ยุทธศาสตร์การพัฒนาด้านสาธารณสุข

แผนงานงบกลาง แนวการพัฒนาที่ ๑. การส่งเสริมสุขภาพอนามัยของชุมชน

ที่	โครงการ	วัตถุประสงค์	เป้าหมาย ผลผลิตของ โครงการ	งบประมาณ					ตัวชี้วัด (KPI)	ผลลัพธ์ที่ คาดว่าจะ ได้รับ	หน่วยงาน ที่รับผิดชอบ
				๒๕๖๖ (บาท)	๒๕๖๗ (บาท)	๒๕๖๘ (บาท)	๒๕๖๙ (บาท)	๒๕๗๐ (บาท)			
๘	สบทบเงินอุดหนุน เข้ากองทุน หลักประกัน สุขภาพตำบลมะค่า	เพื่อประสานงานและ สนับสนุนหน่วยงาน บริหาร หน่วยบริการ สาธารณสุขกับอบต. ในพื้นที่ โดยเพิ่มขีด ความสามารถ จัดระบบ บริการกองทุนหลัก ประกันสุขภาพ ตำบล ให้เป็นเลิศ	จำนวนประชากรของ ตำบลมะค่าทั้งหมด	๗๕,๐๐๐ (อบต.)	๗๕,๐๐๐ (อบต.)	๗๕,๐๐๐ (อบต.)	๗๕,๐๐๐ (อบต.)	๗๕,๐๐๐ (อบต.)	ประชาชนใน ตำบลมะค่าได้ รับการดูแล สุขภาพคิดเป็น ร้อยละ ๘๐ ของ ประชากร ทั้งหมด ในตำบลมะค่า	ประชาชนใน ตำบลมะค่า ได้รับการดูแล สุขภาพให้มี ความสมบูรณ์ และแข็งแรง	สำนักปลัด อบต.มะค่า

รายละเอียดโครงการพัฒนา

แผนพัฒนาท้องถิ่น (พ.ศ.๒๕๖๖ - พ.ศ.๒๕๗๐)

องค์การบริหารส่วนตำบลมะค่า อำเภอนิไทย จังหวัดนครราชสีมา

ยุทธศาสตร์จังหวัดที่ ๕ ยกระดับด้านความมั่นคงปลอดภัยในชีวิตและทรัพย์สินของประชาชน

ยุทธศาสตร์การพัฒนาของ อปท.ในเขตจังหวัดที่ ๕. ยุทธศาสตร์การพัฒนาด้านสาธารณสุข

ยุทธศาสตร์ที่ ๕. ยุทธศาสตร์การพัฒนาด้านสาธารณสุข

แผนงานสาธารณสุข แนวการพัฒนาที่ ๒. การป้องกันและควบคุมโรคติดต่อ

ที่	โครงการ	วัตถุประสงค์	เป้าหมาย ผลผลิตของ โครงการ	งบประมาณ					ตัวชี้วัด (KPI)	ผลลัพธ์ที่ คาดว่าจะ ได้รับ	หน่วยงาน ที่รับผิดชอบ
				๒๕๖๖ (บาท)	๒๕๖๗ (บาท)	๒๕๖๘ (บาท)	๒๕๖๙ (บาท)	๒๕๗๐ (บาท)			
๑	โครงการป้องกัน และควบคุม โรคติดต่อ โรคระบาดและ ไข้หวัดต่างๆ	เพื่อป้องกันและ ควบคุมโรคติดต่อโรค ระบาดและไข้หวัด ต่างๆใน ตำบลมะค่า	ดำเนินการฝึกอบรม ให้ความรู้แก่ ประชาชนใน ตำบลมะค่าในการ ป้องกันและควบคุม โรคติดต่อ โรคระบาด ไข้หวัดต่างๆ	๒๐,๐๐๐ (อบต.)	๒๐,๐๐๐ (อบต.)	๒๐,๐๐๐ (อบต.)	๒๐,๐๐๐ (อบต.)	๒๐,๐๐๐ (อบต.)	เพื่อให้ ประชาชน ผู้เข้ารับการฝึก อบรมได้มี ความรู้ในการ ป้องกัน โรค ต่างๆคิดเป็น ร้อยละ ๘๕ของ ผู้เข้ารับการฝึก อบรมทั้งหมด	ประชาชนผู้เข้า รับการฝึก ได้รับความรู้ใน การป้องกัน และควบคุม โรคติดต่อโรค ระบาด และไข้หวัด ต่างๆ	สำนักปลัด อบต.มะค่า

รายละเอียดโครงการพัฒนา  
แผนพัฒนาท้องถิ่น (พ.ศ.๒๕๖๖ – พ.ศ.๒๕๗๐)  
องค์การบริหารส่วนตำบลมะค่า อำเภอโนนไทย จังหวัดนครราชสีมา

ยุทธศาสตร์จังหวัดที่ ๕ ยุทธศาสตร์ด้านความมั่นคงปลอดภัยในชีวิตและทรัพย์สินของประชาชน

ยุทธศาสตร์การพัฒนาของ อปท.ในเขตจังหวัดที่ ๕. ยุทธศาสตร์การพัฒนาด้านสาธารณสุข

ยุทธศาสตร์ที่ ๕. ยุทธศาสตร์การพัฒนาด้านสาธารณสุข

แผนงานสาธารณสุข แนวการพัฒนาที่ ๒. การป้องกันและควบคุมโรคติดต่อ

ที่	โครงการ	วัตถุประสงค์	เป้าหมาย ผลผลิตของ โครงการ	งบประมาณ					ตัวชี้วัด (KPI)	ผลลัพธ์ที่ คาดว่าจะ ได้รับ	หน่วยงาน ที่รับผิดชอบ
				๒๕๖๖ (บาท)	๒๕๖๗ (บาท)	๒๕๖๘ (บาท)	๒๕๖๙ (บาท)	๒๕๗๐ (บาท)			
๒	โครงการฝึกอบรม ให้ความรู้เรื่องโรค เอดส์	เพื่อป้องกันและ ควบคุมโรคเอดส์และ โรคติดต่อ	ดำเนินการฝึกอบรม ให้ความรู้แก่ ประชาชน จำนวน ๑๐๐ คน	๒๐,๐๐๐ (อบต.)	๒๐,๐๐๐ (อบต.)	๒๐,๐๐๐ (อบต.)	๒๐,๐๐๐ (อบต.)	๒๐,๐๐๐ (อบต.)	ประชาชนผู้ เข้าอบรมมี ความรู้ คิดเป็นร้อยละ ๙๕	ประชาชน ได้รับความ เรื่องโรคเอดส์	สำนักปลัด อบต.มะค่า

รายละเอียดโครงการพัฒนา  
แผนพัฒนาท้องถิ่น (พ.ศ.๒๕๖๖ – พ.ศ.๒๕๗๐)  
องค์การบริหารส่วนตำบลมะค่า อำเภอนิไทย จังหวัดนครราชสีมา

ยุทธศาสตร์จังหวัดที่ ๕ ยุทธศาสตร์ด้านความมั่นคงปลอดภัยในชีวิตและทรัพย์สินของประชาชน

ยุทธศาสตร์การพัฒนาของ อปท.ในเขตจังหวัดที่ ๕. ยุทธศาสตร์การพัฒนาด้านสาธารณสุข

ยุทธศาสตร์ที่ ๕. ยุทธศาสตร์การพัฒนาด้านสาธารณสุข

แผนงานสาธารณสุข แนวการพัฒนาที่ ๓. ส่งเสริมมาตรการป้องกัน ฝ้าระวัง รักษาบำบัดผู้ติดยาเสพติด

ที่	โครงการ	วัตถุประสงค์	เป้าหมาย ผลผลิตของ โครงการ	งบประมาณ					ตัวชี้วัด (KPI)	ผลลัพธ์ที่ คาดว่าจะได้รับ	หน่วยงาน ที่รับผิดชอบ
				๒๕๖๖ (บาท)	๒๕๖๗ (บาท)	๒๕๖๘ (บาท)	๒๕๖๙ (บาท)	๒๕๗๐ (บาท)			
๑	โครงการป้องกัน ยาเสพติดในสถาน ศึกษา	เพื่อป้องกันการแพร่ ระบาดของยาเสพติด ในสถานศึกษา	ดำเนินการฝึกอบรม เด็กนักเรียน ในพื้นที่ให้รู้ถึงโทษ ของยาเสพติด	๒๐,๐๐๐ (อบต.)	๒๐,๐๐๐ (อบต.)	๒๐,๐๐๐ (อบต.)	๒๐,๐๐๐ (อบต.)	๒๐,๐๐๐ (อบต.)	เพื่อเยาวชน ที่ได้รับการ ฝึกอบรม คิดเป็นร้อยละ ๘๐ ของเข้า อบรมทั้งหมด เข้ารับการฝึก อบรมทั้งหมด	เพื่อให้เยาวชน ที่ได้รับการ ฝึกอบรมใช้ ได้รับความรู้ เกี่ยวกับยาเสพติด	สำนักปลัด อบต.มะค่า

รายละเอียดโครงการพัฒนา  
แผนพัฒนาท้องถิ่น (พ.ศ.๒๕๖๖ – พ.ศ.๒๕๖๗)  
องค์การบริหารส่วนตำบลมะค่า อำเภอนิไทย จังหวัดนครราชสีมา

ยุทธศาสตร์จังหวัดที่ ๒ ส่งเสริมพัฒนาโครงสร้างพื้นฐานเพื่อยกระดับเศรษฐกิจการท่องเที่ยวการค้าการลงทุนอุตสาหกรรมเศรษฐกิจBCGและเขตเศรษฐกิจพิเศษ  
ยุทธศาสตร์การพัฒนาของ อปท.ในเขตจังหวัดที่ ๖. ยุทธศาสตร์ด้านการพัฒนาโครงสร้างพื้นฐาน  
ยุทธศาสตร์ที่ ๖. ยุทธศาสตร์การพัฒนาด้านโครงสร้างพื้นฐาน  
แผนงานเคหะชุมชน แนวทางการพัฒนาที่ ๑ ก่อสร้างปรับปรุง บำรุงรักษาถนน และท่อระบายน้ำ

ที่	โครงการ	วัตถุประสงค์	เป้าหมาย ผลผลิตของ โครงการ	งบประมาณ					ตัวชี้วัด (KPI)	ผลลัพธ์ที่ คาดว่าจะ ได้รับ	หน่วยงาน ที่รับผิดชอบ
				๒๕๖๖ (บาท)	๒๕๖๗ (บาท)	๒๕๖๘ (บาท)	๒๕๖๙ (บาท)	๒๕๗๐ (บาท)			
๑	โครงการบำรุงรักษา และปรับปรุงที่ดิน สิ่งก่อสร้าง	เพื่อเป็นการ บำรุงรักษา ที่ดินและสิ่งก่อสร้าง ให้ใช้งานได้	ดำเนินการ บำรุงรักษา และ ซ่อมแซมที่ดิน สิ่งก่อสร้างในพื้นที่ ตำบลมะค่า	๓๐๐,๐๐๐ (อบต.)	๓๐๐,๐๐๐ (อบต.)	๓๐๐,๐๐๐ (อบต.)	๓๐๐,๐๐๐ (อบต.)	๓๐๐,๐๐๐ (อบต.)	ประชาชนใน ตำบลมะค่ามี พึงพอใจ คิด เป็นร้อยละ ๗๐ ของครัวเรือน ทั้งหมด ในตำบลมะค่า	ที่ดินและ สิ่งก่อสร้างมี สภาพดี เพื่อการ บริการประชาชน ให้มีความ ปลอดภัยในการ ใช้ประโยชน์	กองช่าง อบต. มะค่า

รายละเอียดโครงการพัฒนา  
แผนพัฒนาท้องถิ่น (พ.ศ.๒๕๖๖ – พ.ศ.๒๕๗๐)  
องค์การบริหารส่วนตำบลมะค่า อำเภอนิไทย จังหวัดนครราชสีมา

ยุทธศาสตร์จังหวัดที่ ๒ ส่งเสริมพัฒนาโครงสร้างพื้นฐานเพื่อยกระดับเศรษฐกิจการท่องเที่ยวการค้าการลงทุนอุตสาหกรรมเศรษฐกิจBCGและเขตเศรษฐกิจพิเศษ  
ยุทธศาสตร์การพัฒนาของ อปท.ในเขตจังหวัดที่ ๖. ยุทธศาสตร์ด้านการพัฒนาโครงสร้างพื้นฐาน  
ยุทธศาสตร์ที่ ๖. ยุทธศาสตร์การพัฒนาด้านโครงสร้างพื้นฐาน  
แผนงานเคหะชุมชน แนวทางการพัฒนาที่ ๒ พัฒนาระบบไฟฟ้าสาธารณะ

ที่	โครงการ	วัตถุประสงค์	เป้าหมาย ผลผลิตของ โครงการ	งบประมาณ					ตัวชี้วัด (KPI)	ผลลัพธ์ที่ คาดว่าจะ ได้รับ	หน่วยงาน ที่รับผิดชอบ
				๒๕๖๖ (บาท)	๒๕๖๗ (บาท)	๒๕๖๘ (บาท)	๒๕๖๙ (บาท)	๒๕๗๐ (บาท)			
๑	ปรับปรุงซ่อมแซม ไฟฟ้าสาธารณะ ทั้ง ๑๐ หมู่บ้าน	เพื่อให้มีแสงสว่างมี ความปลอดภัยและ ความสะดวก ในการเดินทาง	ปรับปรุงไฟฟ้า สาธารณะตาม แยกและซอยต่างๆ ในหมู่บ้าน	๗๐,๐๐๐ (อบต.)	๘๐,๐๐๐ (อบต.)	๙๐,๐๐๐ (อบต.)	๙๐,๐๐๐ (อบต.)	๑๐๐,๐๐๐ (อบต.)	ประชาชนมี ความปลอดภัย ในชีวิตและ ทรัพย์สินคิด เป็นร้อยละ ๙๕ ของประชาชน ทั้งหมดในตำบล มะค่า	๑. ประชาชนมี ความปลอดภัย ในการเดินทาง ๒. ลดปัญหา อาชญากรรม และจี้ปล้นใน พื้นที่เปลี่ยว	กองช่าง อบต.มะค่า

รายละเอียดโครงการพัฒนา  
แผนพัฒนาท้องถิ่น (พ.ศ.๒๕๖๑ - พ.ศ.๒๕๖๕)  
องค์การบริหารส่วนตำบลมะค่า อำเภอนิไทย จังหวัดนครราชสีมา

ยุทธศาสตร์จังหวัดที่ ๒ ส่งเสริมพัฒนาโครงสร้างพื้นฐานเพื่อยกระดับเศรษฐกิจการท่องเที่ยวการค้าการลงทุนอุตสาหกรรมเศรษฐกิจBCGและเขตเศรษฐกิจพิเศษ  
ยุทธศาสตร์การพัฒนาของ อปท.ในเขตจังหวัดที่ ๖. ยุทธศาสตร์ด้านการพัฒนาโครงสร้างพื้นฐาน  
ยุทธศาสตร์ที่ ๖. ยุทธศาสตร์การพัฒนาด้านโครงสร้างพื้นฐาน  
แผนงานอุตสาหกรรมและการโยธา   แนวทางการพัฒนาที่ ๓ ก่อสร้าง ปรับปรุงซ่อมแซม บำรุงรักษาระบบประปาและบำบัด

ที่	โครงการ	วัตถุประสงค์	เป้าหมาย ผลผลิตของ โครงการ	งบประมาณ					ตัวชี้วัด (KPI)	ผลลัพธ์ที่ คาดว่าจะ ได้รับ	หน่วยงาน ที่รับผิดชอบ
				๒๕๖๖ (บาท)	๒๕๖๗ (บาท)	๒๕๖๘ (บาท)	๒๕๖๙ (บาท)	๒๕๗๐ (บาท)			
๑	โครงการล้างบ่อบาดาล ภายในตำบลมะค่า	เพื่อลดปัญหาการขาดแคลนน้ำในพื้นที่	ดำเนินการล้างบ่อบาดาลภายในตำบลมะค่า	๑๐๐,๐๐๐ (อบต.)	๑๐๐,๐๐๐ (อบต.)	๑๐๐,๐๐๐ (อบต.)	๑๐๐,๐๐๐ (อบต.)	๑๐๐,๐๐๐ (อบต.)	ปัญหาขาดแคลนน้ำในตำบลมะค่าลดลงคิดเป็นร้อยละ๘๐ ของครัวเรือนทั้งหมด	ประชาชนในตำบลมะค่ามีน้ำ ใช้อย่างเพียงพอ	กองช่าง อบต.มะค่า

รายละเอียดโครงการพัฒนา  
แผนพัฒนาท้องถิ่น (พ.ศ.๒๕๖๑ - พ.ศ.๒๕๖๕)  
องค์การบริหารส่วนตำบลมะค่า อำเภอนोनไทย จังหวัดนครราชสีมา

ยุทธศาสตร์จังหวัดที่ ๒ ส่งเสริมพัฒนาโครงสร้างพื้นฐานเพื่อยกระดับเศรษฐกิจการท่องเที่ยวการค้าการลงทุนอุตสาหกรรมเศรษฐกิจBCGและเขตเศรษฐกิจพิเศษ  
ยุทธศาสตร์การพัฒนาของ อปท.ในเขตจังหวัดที่ ๖. ยุทธศาสตร์ด้านการพัฒนาโครงสร้างพื้นฐาน  
ยุทธศาสตร์ที่ ๖. ยุทธศาสตร์การพัฒนาด้านโครงสร้างพื้นฐาน  
แผนงานพาณิชย์    แนวทางการพัฒนาที่ ๓ ก่อสร้าง ปรับปรุงซ่อมแซม บำรุงรักษาระบบประปาและบำบัดน้ำ

ที่	โครงการ	วัตถุประสงค์	เป้าหมาย ผลผลิตของ โครงการ	งบประมาณ					ตัวชี้วัด (KPI)	ผลลัพธ์ที่ คาดว่าจะ ได้รับ	หน่วยงาน ที่รับผิดชอบ
				๒๕๖๖ (บาท)	๒๕๖๗ (บาท)	๒๕๖๘ (บาท)	๒๕๖๙ (บาท)	๒๕๗๐ (บาท)			
๑	ค่าบำรุงรักษาและ ปรับปรุงหรือ ซ่อมแซม ระบบประปา	๑. เพื่อให้ประชาชนมี น้ำใช้ในการ อุปโภค บริโภค อย่างเพียงพอ ตลอดปี๒. เพื่อให้ ระบบประปา หมู่บ้านใช้การได้ดี	ปรับปรุงซ่อมแซม ระบบประปา	๑๐,๐๐๐ (อบต.)	๑๐,๐๐๐ (อบต.)	๑๐,๐๐๐ (อบต.)	๑๐,๐๐๐ (อบต.)	๑๐,๐๐๐ (อบต.)	ประชาชนใน ตำบลมะค่ามีน้ำ เพียงพอในการ อุปโภค คิดเป็น ร้อยละ ๙๐ ของครัวเรือน ทั้งหมดในตำบล มะค่า	ประชาชนมีน้ำ ใช้ในการ อุปโภค อย่างเพียงพอ	กองช่าง อบต.มะค่า



รายละเอียดโครงการพัฒนา  
แผนพัฒนาท้องถิ่น (พ.ศ.๒๕๖๑ - พ.ศ.๒๕๖๕)  
องค์การบริหารส่วนตำบลมะค่า อำเภอนोनไทย จังหวัดนครราชสีมา

ยุทธศาสตร์จังหวัดที่ ๒ ส่งเสริมพัฒนาโครงสร้างพื้นฐานเพื่อยกระดับเศรษฐกิจการท่องเที่ยวการค้าการลงทุนอุตสาหกรรมเศรษฐกิจBCGและเขตเศรษฐกิจพิเศษ  
ยุทธศาสตร์การพัฒนาของ อปท.ในเขตจังหวัดที่ ๖. ยุทธศาสตร์ด้านการพัฒนาโครงสร้างพื้นฐาน  
ยุทธศาสตร์ที่ ๖. ยุทธศาสตร์การพัฒนาด้านโครงสร้างพื้นฐาน  
แผนงานพาณิชย์   แนวทางการพัฒนาที่ ๓ ก่อสร้าง ปรับปรุงซ่อมแซม บำรุงรักษาระบบประปาและบำบัดน้ำ

ที่	โครงการ	วัตถุประสงค์	เป้าหมาย ผลผลิตของ โครงการ	งบประมาณ					ตัวชี้วัด (KPI)	ผลลัพธ์ที่ คาดว่าจะ ได้รับ	หน่วยงาน ที่รับผิดชอบ
				๒๕๖๖ (บาท)	๒๕๖๗ (บาท)	๒๕๖๘ (บาท)	๒๕๖๙ (บาท)	๒๕๗๐ (บาท)			
๒	ค่าบำรุงรักษาหรือซ่อมแซมระบบประปาให้อยู่ในสภาพใช้งานได้ตามปกติ	๑. เพื่อให้ประชาชนมีน้ำใช้ในการอุปโภคบริโภค อย่างเพียงพอตลอดปี ๒. เพื่อให้ระบบประปา หมู่บ้านใช้การได้ดี	ปรับปรุงซ่อมแซมระบบประปา	๓๐,๐๐๐ (อบต.)	๓๐,๐๐๐ (อบต.)	๓๐,๐๐๐ (อบต.)	๓๐,๐๐๐ (อบต.)	๓๐,๐๐๐ (อบต.)	ประชาชนในตำบลมะค่ามีน้ำเพียงพอในการอุปโภค คิดเป็นร้อยละ ๙๐ ของครัวเรือนทั้งหมดในตำบลมะค่า	ประชาชนมีน้ำใช้ในการอุปโภค อย่างเพียงพอ	กองช่าง อบต.มะค่า

รายละเอียดโครงการพัฒนา  
แผนพัฒนาท้องถิ่น (พ.ศ.๒๕๖๖ – พ.ศ.๒๕๗๐)  
องค์การบริหารส่วนตำบลมะค่า อำเภอนิไทย จังหวัดนครราชสีมา

ยุทธศาสตร์จังหวัดที่ ๒ ส่งเสริม พัฒนา โครงสร้างพื้นฐาน เพื่อยกระดับเศรษฐกิจ การท่องเที่ยว การค้า การลงทุน อุตสาหกรรม เศรษฐกิจ BCG และเขตเศรษฐกิจพิเศษ  
ยุทธศาสตร์การพัฒนาของ อปท.ในเขตจังหวัดที่ ๗. ยุทธศาสตร์ด้านการพัฒนาการท่องเที่ยว ศาสนา วัฒนธรรม ประเพณีและกีฬา  
ยุทธศาสตร์ที่ ๗ ด้านการพัฒนาการท่องเที่ยว ศาสนา วัฒนธรรม ประเพณีและกีฬา

แผนงานการศาสนา วัฒนธรรมและนันทนาการ แนวทางการพัฒนาที่ ๑ สนับสนุนการจัดกิจกรรมการท่องเที่ยวเชิงวัฒนธรรม ประเพณี ภูมิปัญญาท้องถิ่นในตำบลและอำเภอ

ที่	โครงการ	วัตถุประสงค์	เป้าหมาย ผลผลิตของ โครงการ	งบประมาณ					ตัวชี้วัด (KPI)	ผลลัพธ์ที่ คาดว่าจะ ได้รับ	หน่วยงาน ที่รับผิดชอบ
				๒๕๖๖ (บาท)	๒๕๖๗ (บาท)	๒๕๖๘ (บาท)	๒๕๖๙ (บาท)	๒๕๗๐ (บาท)			
๑	โครงการงาน เทศกาลของดี อำเภอนิไทย	๑. เพื่อเป็นการ ส่งเสริมอนุรักษ์การ ผลิต และเผยแพร่ ผลิตจากการเกษตร ๒.. เพื่อเผยแพร่ของ ดีอำเภอนิไทย ให้ เป็นที่รู้จักอย่าง แพร่หลาย	กลุ่มองค์กร ประชาญ์ ชาวบ้าน แกนนำ หมู่บ้านเครือข่ายการ พัฒนา หน่วยงาน ราชการ และ องค์กรปกครองส่วน ท้องถิ่น	๒๕,๐๐๐ (อบต.)	๒๕,๐๐๐ (อบต.)	๒๕,๐๐๐ (อบต.)	๒๕,๐๐๐ (อบต.)	๒๕,๐๐๐ (อบต.)	เป็นการสืบสาน วัฒนธรรมและ ประเพณีของ ท้องถิ่นประชา ชนตำบลมะค่า มีส่วนร่วมกับ กิจกรรมคิดเป็น ร้อยละ ๓๐ ของจำนวน ประชากร	เกิดความ สามัคคี สืบ สานวัฒนธรรม ประเพณีอันดี งาม	กองการศึกษา ฯ อบตมะค่า

รายละเอียดโครงการพัฒนา  
แผนพัฒนาท้องถิ่น (พ.ศ.๒๕๖๖ – พ.ศ.๒๕๗๐)  
องค์การบริหารส่วนตำบลมะค่า อำเภอโนนไทย จังหวัดนครราชสีมา

ยุทธศาสตร์จังหวัดที่ ๒ ส่งเสริม พัฒนา โครงสร้างพื้นฐาน เพื่อยกระดับเศรษฐกิจ การท่องเที่ยว การค้า การลงทุน อุตสาหกรรม เศรษฐกิจ BCG และเขตเศรษฐกิจพิเศษ  
ยุทธศาสตร์การพัฒนาของ อปท.ในเขตจังหวัดที่ ๗. ยุทธศาสตร์ด้านการพัฒนาการท่องเที่ยว ศาสนา วัฒนธรรม ประเพณีและกีฬา  
ยุทธศาสตร์ที่ ๗ ด้านการพัฒนาการท่องเที่ยว ศาสนา วัฒนธรรม ประเพณีและกีฬา

แผนงานการศึกษา วัฒนธรรมและนันทนาการ แนวทางการพัฒนาที่ ๑ สนับสนุนการจัดกิจกรรมการท่องเที่ยวเชิงวัฒนธรรม ประเพณี ภูมิปัญญาท้องถิ่นภายในตำบลและอำเภอ

ที่	โครงการ	วัตถุประสงค์	เป้าหมาย ผลผลิตของ โครงการ	งบประมาณ					ตัวชี้วัด (KPI)	ผลลัพธ์ที่ คาดว่าจะได้รับ	หน่วยงาน ที่รับผิดชอบ
				๒๕๖๖ (บาท)	๒๕๖๗ (บาท)	๒๕๖๘ (บาท)	๒๕๖๙ (บาท)	๒๕๗๐ (บาท)			
๒	โครงการการจัดงาน ประเพณีบวงสรวง อนุสาวรีย์ท้าว สุรนารีอำเภอ โนนไทย	เพื่อเป็นการระลึกถึง วีรกรรมของท่านท้าว สุรนารี	สนับสนุนงบประมาณ ในการจัดงาน ประเพณีบวง สรวงอนุสาวรีย์ ท้าวสุรนารี	๑๕,๐๐๐ (อบต.)	๑๕,๐๐๐ (อบต.)	๑๕,๐๐๐ (อบต.)	๑๕,๐๐๐ (อบต.)	๑๕,๐๐๐ (อบต.)	เพื่อเป็นการ แสดงความ กตัญญูทิวทัศน์ ท้าวสุรนารี โดยประชาชน ในตำบลมะค่า มีส่วนร่วม กิจกรรมคิดเป็น ร้อยละ ๓๐ ของจำนวน ประชากร ทั้งหมด	ประชาชนใน พื้นที่เกิดความ สามัคคีและ เป็นการแสดง ความกตัญญู ทิวทัศน์ ท้าวสุรนารี	กองการศึกษา ฯ อบตมะค่า

รายละเอียดโครงการพัฒนา  
แผนพัฒนาท้องถิ่น (พ.ศ.๒๕๖๖ – พ.ศ.๒๕๗๐)  
องค์การบริหารส่วนตำบลมะค่า อำเภอโนนไทย จังหวัดนครราชสีมา

ยุทธศาสตร์จังหวัดที่ ๓ เสริมสร้างและพัฒนาคน ชุมชน เมือง และการยกระดับการบริหารจัดการภาครัฐ เพื่อสังคมคุณภาพสูง  
ยุทธศาสตร์การพัฒนาของ อปท.ในเขตจังหวัดที่ ๗. ยุทธศาสตร์ด้านการพัฒนาการท่องเที่ยว ศาสนา วัฒนธรรม ประเพณีและกีฬา  
ยุทธศาสตร์ที่ ๗ ด้านการพัฒนาการท่องเที่ยว ศาสนา วัฒนธรรม ประเพณีและกีฬา  
แผนงานการศาสนา วัฒนธรรมและนันทนาการ แนวทางการพัฒนาที่ ๒ ส่งเสริมศาสนา ศิลปวัฒนธรรม และประเพณี

ที่	โครงการ	วัตถุประสงค์	เป้าหมาย ผลผลิตของ โครงการ	งบประมาณ					ตัวชี้วัด (KPI)	ผลลัพธ์ที่ คาดว่าจะ ได้รับ	หน่วยงาน ที่รับผิดชอบ
				๒๕๖๖ (บาท)	๒๕๖๗ (บาท)	๒๕๖๘ (บาท)	๒๕๖๙ (บาท)	๒๕๗๐ (บาท)			
๑	จัดงาน จัด นิทรรศการ ประกวดการ แข่งขันต่างๆ	เพื่ออนุรักษ์และสืบ ทอดขนบธรรมเนียม ประเพณี ต่าง ๆ	ข้าราชการ ประชาชน เข้าวัดฟังธรรมในวัน สำคัญทางศาสนา	๑๐,๐๐๐ (อบต.)	๑๐,๐๐๐ (อบต.)	๑๐,๐๐๐ (อบต.)	๑๐,๐๐๐ (อบต.)	๑๐,๐๐๐ (อบต.)	ประชาชนใน ตำบลมีกิจกรรม ร่วมกันคิดเป็น ร้อยละ ๓๐ ของประชากร ทั้งหมด	เกิดความ สามัคคีในการ ทำกิจกรรม ร่วมกัน	กองการศึกษาฯ อบตมะค่า

รายละเอียดโครงการพัฒนา  
แผนพัฒนาท้องถิ่น (พ.ศ.๒๕๖๖ – พ.ศ.๒๕๗๐)  
องค์การบริหารส่วนตำบลมะค่า อำเภอนิไทย จังหวัดนครราชสีมา

ยุทธศาสตร์จังหวัดที่ ๓ เสริมสร้างและพัฒนาคน ชุมชน เมือง และการยกระดับการบริหารจัดการภาครัฐ เพื่อสังคมคุณภาพสูง  
ยุทธศาสตร์การพัฒนาของ อปท.ในเขตจังหวัดที่ ๗. ยุทธศาสตร์ด้านการพัฒนาการพัฒนาการท่องเที่ยว ศาสนา วัฒนธรรม ประเพณีและกีฬา  
ยุทธศาสตร์ที่ ๗ ด้านการพัฒนาการท่องเที่ยว ศาสนา วัฒนธรรม ประเพณีและกีฬา  
แผนงานการศาสนา วัฒนธรรมและนันทนาการ แนวทางการพัฒนาที่ ๒ ส่งเสริมศาสนา ศิลปวัฒนธรรม และประเพณี

ที่	โครงการ	วัตถุประสงค์	เป้าหมาย ผลผลิตของ โครงการ	งบประมาณ					ตัวชี้วัด (KPI)	ผลลัพธ์ที่ คาดว่าจะได้รับ	หน่วยงาน ที่รับผิดชอบ
				๒๕๖๖ (บาท)	๒๕๖๗ (บาท)	๒๕๖๘ (บาท)	๒๕๖๙ (บาท)	๒๕๗๐ (บาท)			
๒	โครงการธรรม สังฆจร	เพื่อให้ผู้สูงอายุใน ตำบลมะค่า ได้มี กิจกรรมร่วมกันอีกทั้ง เป็นการทำนุบำรุง พุทธศาสนา	ผู้สูงอายุในตำบล มะค่า ทั้ง ๑๐ หมู่บ้าน	๒๐,๐๐๐ (อบต.)	๒๐,๐๐๐ (อบต.)	๒๐,๐๐๐ (อบต.)	๒๐,๐๐๐ (อบต.)	๒๐,๐๐๐ (อบต.)	ผู้สูงอายุใน ตำบล ได้มีกิจกรรม ร่วมกัน คิดเป็น ร้อยละ ๓๐ ของ ผู้สูงอายุใน ตำบล มะค่า	ผู้สูงอายุได้ทำ กิจกรรม ร่วมกันและ แสดงถึง การทำนุบำรุง พระพุทธศาสนา	กองการศึกษา อบตมะค่า

รายละเอียดโครงการพัฒนา  
แผนพัฒนาท้องถิ่น (พ.ศ.๒๕๖๖ – พ.ศ.๒๕๗๐)  
องค์การบริหารส่วนตำบลมะค่า อำเภอนิโนไทย จังหวัดนครราชสีมา

ยุทธศาสตร์จังหวัดที่ ๓ เสริมสร้างและพัฒนาคน ชุมชน เมือง และการยกระดับการบริหารจัดการภาครัฐ เพื่อสังคมคุณภาพสูง  
ยุทธศาสตร์การพัฒนาของ อปท.ในเขตจังหวัดที่ ๗. ยุทธศาสตร์ด้านการพัฒนาการพัฒนาการท่องเที่ยว ศาสนา วัฒนธรรม ประเพณีและกีฬา  
ยุทธศาสตร์ที่ ๗ ด้านการพัฒนาการท่องเที่ยว ศาสนา วัฒนธรรม ประเพณีและกีฬา  
แผนงานการศึกษา วัฒนธรรมและนันทนาการ แนวทางการพัฒนาที่ ๒ ส่งเสริมศาสนา ศิลปวัฒนธรรม และประเพณี

ที่	โครงการ	วัตถุประสงค์	เป้าหมาย ผลผลิตของ โครงการ	งบประมาณ					ตัวชี้วัด (KPI)	ผลลัพธ์ที่ คาดว่าจะได้รับ	หน่วยงาน ที่รับผิดชอบ
				๒๕๖๖ (บาท)	๒๕๖๗ (บาท)	๒๕๖๘ (บาท)	๒๕๖๙ (บาท)	๒๕๗๐ (บาท)			
๓	โครงการพัฒนา คุณธรรม จริยธรรม ให้แก่ โรงเรียนในเขต ตำบลมะค่า	เพื่อส่งเสริมให้เกิด คุณธรรมจริยธรรม ครูและนักเรียน	ครูและนักเรียนได้รับ การพัฒนาคุณธรรม จริยธรรม	๓๐,๐๐๐ (อบต.)	๓๐,๐๐๐ (อบต.)	๓๐,๐๐๐ (อบต.)	๓๐,๐๐๐ (อบต.)	๓๐,๐๐๐ (อบต.)	นักเรียนที่เข้า ร่วมโครงการ สามารถนำ ความรู้ที่ได้รับ ไปปรับใช้ใน การดำรงชีวิต คิดเป็นร้อยละ ๘๕ของนักเรียน ที่เข้าร่วม โครงการ ทั้งหมด	ครูและนักเรียน มีคุณธรรมและ จริยธรรมซึ่ง สามารถนำมา ใช้ในการ ดำรงชีวิต	กองการศึกษา อบตมะค่า

รายละเอียดโครงการพัฒนา  
แผนพัฒนาท้องถิ่น (พ.ศ.๒๕๖๖ - พ.ศ.๒๕๗๐)  
องค์การบริหารส่วนตำบลมะค่า อำเภอนนไทย จังหวัดนครราชสีมา

ยุทธศาสตร์จังหวัดที่ ๓ เสริมสร้างและพัฒนาคน ชุมชน เมือง และการยกระดับการบริหารจัดการภาครัฐ เพื่อสังคมคุณภาพสูง  
ยุทธศาสตร์การพัฒนาของ อปท.ในเขตจังหวัดที่ ๗. ยุทธศาสตร์ด้านการพัฒนาการท่องเที่ยว ศาสนา วัฒนธรรม ประเพณีและกีฬา  
ยุทธศาสตร์ที่ ๗ ด้านการพัฒนาการท่องเที่ยว ศาสนา วัฒนธรรม ประเพณีและกีฬา  
แผนงานการศึกษา วัฒนธรรมและนันทนาการ แนวทางการพัฒนาที่ ๒ ส่งเสริมศาสนา ศิลปวัฒนธรรม และประเพณี

ที่	โครงการ	วัตถุประสงค์	เป้าหมาย ผลผลิตของ โครงการ	งบประมาณ					ตัวชี้วัด (KPI)	ผลลัพธ์ที่ คาดว่าจะ ได้รับ	หน่วยงาน ที่รับผิดชอบ
				๒๕๖๖ (บาท)	๒๕๖๗ (บาท)	๒๕๖๘ (บาท)	๒๕๖๙ (บาท)	๒๕๗๐ (บาท)			
๔	โครงการอนุรักษ์ สืบสานประเพณี สงกรานต์และ วันครอบครัว	เพื่อเป็นการอนุรักษ์ ประเพณีไทยภายใน พื้นที่	จัดงานประเพณี สงกรานต์และวัน ครอบครัวโดยให้ ประชาชนในพื้นที่มี ส่วนร่วมในกิจกรรม	๓๐,๐๐๐ (อบต.)	๓๐,๐๐๐ (อบต.)	๓๐,๐๐๐ (อบต.)	๓๐,๐๐๐ (อบต.)	๓๐,๐๐๐ (อบต.)	ผู้สูงอายุใน ตำบล ได้มีกิจกรรม ร่วมกัน คิดเป็น ร้อยละ ๓๐ ของ ผู้สูงอายุใน ตำบล มะค่า	ผู้สูงอายุได้ทำ กิจกรรม ร่วมกันและ แสดงถึง การทำนุบำรุง พระพุทธศาสนา	กองการศึกษา อบตมะค่า

รายละเอียดโครงการพัฒนา  
แผนพัฒนาท้องถิ่น (พ.ศ.๒๕๖๖ – พ.ศ.๒๕๗๐)  
องค์การบริหารส่วนตำบลมะค่า อำเภอนิโนไทย จังหวัดนครราชสีมา

ยุทธศาสตร์จังหวัดที่ ๒ ส่งเสริม พัฒนา โครงสร้างพื้นฐาน เพื่อยกระดับเศรษฐกิจ การท่องเที่ยว การค้า การลงทุน อุตสาหกรรม เศรษฐกิจ BCG และเขตเศรษฐกิจพิเศษ  
ยุทธศาสตร์การพัฒนาของ อปท.ในเขตจังหวัดที่ ๗. ยุทธศาสตร์ด้านการพัฒนาการท่องเที่ยว ศาสนา วัฒนธรรม ประเพณีและกีฬา  
ยุทธศาสตร์ที่ ๗ ด้านการพัฒนาการท่องเที่ยว ศาสนา วัฒนธรรม ประเพณีและกีฬา  
แผนงานการศึกษา วัฒนธรรมและนันทนาการ แนวทางการพัฒนาที่ ๒ ส่งเสริมศาสนา ศิลปวัฒนธรรม และประเพณี

ที่	โครงการ	วัตถุประสงค์	เป้าหมาย ผลผลิตของ โครงการ	งบประมาณ					ตัวชี้วัด (KPI)	ผลลัพธ์ที่ คาดว่าจะ ได้รับ	หน่วยงาน ที่รับผิดชอบ
				๒๕๖๖ (บาท)	๒๕๖๗ (บาท)	๒๕๖๘ (บาท)	๒๕๖๙ (บาท)	๒๕๗๐ (บาท)			
๕	โครงการจัดงาน ประเพณีแห่เทียน พรรษา	เพื่อเป็นการอนุรักษ์ ประเพณีไทยภายใน พื้นที่	จัดงานประเพณี แห่เทียนพรรษาโดย ประชาชนในพื้นที่มี ส่วนร่วมในกิจกรรม	๒๐,๐๐๐ (อบต.)	๒๐,๐๐๐ (อบต.)	๒๐,๐๐๐ (อบต.)	๒๐,๐๐๐ (อบต.)	๒๐,๐๐๐ (อบต.)	ประชาชนใน ตำบลมะค่ามี กิจกรรม ร่วมกันคิดเป็น ร้อยละ ๖๐ ของครัวเรือน ทั้งหมด	ประชาชนใน ตำบลมะค่าได้ สืบสาน ประเพณีที่ดีงาม	กองการศึกษา อบตมะค่า



รายละเอียดโครงการพัฒนา  
แผนพัฒนาท้องถิ่น (พ.ศ.๒๕๖๖ - พ.ศ.๒๕๗๐)  
องค์การบริหารส่วนตำบลมะค่า อำเภอนोनไทย จังหวัดนครราชสีมา

ยุทธศาสตร์จังหวัดที่ ๓ เสริมสร้างและพัฒนาคน ชุมชน เมือง และการยกระดับการบริหารจัดการภาครัฐ เพื่อสังคมคุณภาพสูง  
ยุทธศาสตร์การพัฒนาของ อปท.ในเขตจังหวัดที่ ๗. ยุทธศาสตร์ด้านการพัฒนาการพัฒนาการท่องเที่ยว ศาสนา วัฒนธรรม ประเพณีและกีฬา  
ยุทธศาสตร์ที่ ๗ ด้านการพัฒนาการท่องเที่ยว ศาสนา วัฒนธรรม ประเพณีและกีฬา  
แผนงานการศึกษา วัฒนธรรมและนันทนาการ แนวทางการพัฒนาที่ ๓ สนับสนุนกิจกรรมกีฬา และนันทนาการของประชาชน

ที่	โครงการ	วัตถุประสงค์	เป้าหมาย ผลผลิตของ โครงการ	งบประมาณ					ตัวชี้วัด (KPI)	ผลลัพธ์ที่ คาดว่าจะ ได้รับ	หน่วยงาน ที่รับผิดชอบ
				๒๕๖๖ (บาท)	๒๕๖๗ (บาท)	๒๕๖๘ (บาท)	๒๕๖๙ (บาท)	๒๕๗๐ (บาท)			
๑	จัดส่งนักกรีฑานักกีฬาเข้าร่วมการแข่งขัน	เพื่อให้ประชาชนในตำบลใช้เวลาว่างให้เกิดประโยชน์	จัดส่งนักกรีฑาหรือนักกีฬาเข้าร่วมการแข่งขันกับส่วนราชการอื่น	๒๐,๐๐๐ (อบต.)	๒๐,๐๐๐ (อบต.)	๒๐,๐๐๐ (อบต.)	๒๐,๐๐๐ (อบต.)	๒๐,๐๐๐ (อบต.)	เพื่อให้ประชาชนในตำบลมาคิดเป็นร้อยละ ๑๐ ของครัวเรือนทั้งหมดได้ใช้เวลาว่างให้เกิดประโยชน์	ประชาชนในตำบลมาเกิดความสุขสมานสามัคคี	กองการศึกษา อบตมะค่า

รายละเอียดโครงการพัฒนา  
แผนพัฒนาท้องถิ่น (พ.ศ.๒๕๖๖ – พ.ศ.๒๕๗๐)  
องค์การบริหารส่วนตำบลมะค่า อำเภอนิโนไทย จังหวัดนครราชสีมา

ยุทธศาสตร์จังหวัดที่ ๓ เสริมสร้างและพัฒนาคน ชุมชน เมือง และการยกระดับการบริหารจัดการภาครัฐ เพื่อสังคมคุณภาพสูง  
ยุทธศาสตร์การพัฒนาของ อปท.ในเขตจังหวัดที่ ๗. ยุทธศาสตร์ด้านการพัฒนาการท่องเที่ยว ศาสนา วัฒนธรรม ประเพณีและกีฬา  
ยุทธศาสตร์ที่ ๗ ด้านการพัฒนาการท่องเที่ยว ศาสนา วัฒนธรรม ประเพณีและกีฬา  
แผนงานการศาสนา วัฒนธรรมและนันทนาการ แนวทางการพัฒนาที่ ๓ สนับสนุนกิจกรรมกีฬา และนันทนาการของประชาชน

ที่	โครงการ	วัตถุประสงค์	เป้าหมาย ผลผลิตของ โครงการ	งบประมาณ					ตัวชี้วัด (KPI)	ผลลัพธ์ที่ คาดว่าจะ ได้รับ	หน่วยงาน ที่รับผิดชอบ
				๒๕๖๖ (บาท)	๒๕๖๗ (บาท)	๒๕๖๘ (บาท)	๒๕๖๙ (บาท)	๒๕๗๐ (บาท)			
๒	โครงการจัดการ แข่งขันกีฬา มะค่าเกมส์	๑. เพื่อสร้างความ สามัคคีในพื้นที่ อีกทั้ง เป็นการใช้เวลาว่าง ให้เกิดประโยชน์ใน การออกกำลังกาย	- จัดการแข่งขันกีฬา มะค่า โดยมีประชาชน ในพื้นที่เข้าร่วมทั้ง ๑๐หมู่บ้าน	๑๐๐,๐๐๐ (อบต.)	๑๑๐,๐๐๐ (อบต.)	๑๒๐,๐๐๐ (อบต.)	๑๓๐,๐๐๐ (อบต.)	๑๕๐,๐๐๐ (อบต.)	เพื่อให้ ประชาชนใน ตำบลมะค่าคิด เป็นร้อยละ ๑๐ ของครัวเรือน ทั้งหมดได้ใช้ เวลาว่างให้เกิด ประโยชน์	ประชาชนใน ตำบลมะค่าเกิด ความสมัคร สมานสามัคคี	กองการศึกษา อบต.มะค่า

รายละเอียดโครงการพัฒนา  
แผนพัฒนาท้องถิ่น (พ.ศ.๒๕๖๖ - พ.ศ.๒๕๗๐)  
องค์การบริหารส่วนตำบลมะค่า อำเภอนิไทย จังหวัดนครราชสีมา

ยุทธศาสตร์จังหวัดที่ ๓ เสริมสร้างและพัฒนาคน ชุมชน เมือง และการยกระดับการบริหารจัดการภาครัฐ เพื่อสังคมคุณภาพสูง  
ยุทธศาสตร์การพัฒนาของ อปท.ในเขตจังหวัดที่ ๗. ยุทธศาสตร์ด้านการพัฒนาการท่องเที่ยว ศาสนา วัฒนธรรม ประเพณีและกีฬา  
ยุทธศาสตร์ที่ ๗ ด้านการพัฒนาการท่องเที่ยว ศาสนา วัฒนธรรม ประเพณีและกีฬา  
แผนงานการศึกษา วัฒนธรรมและนันทนาการ แนวทางการพัฒนาที่ ๓ สนับสนุนกิจกรรมกีฬา และนันทนาการของประชาชน

ที่	โครงการ	วัตถุประสงค์	เป้าหมาย ผลผลิตของ โครงการ	งบประมาณ					ตัวชี้วัด (KPI)	ผลลัพธ์ที่ คาดว่าจะ ได้รับ	หน่วยงาน ที่รับผิดชอบ
				๒๕๖๖ (บาท)	๒๕๖๗ (บาท)	๒๕๖๘ (บาท)	๒๕๖๙ (บาท)	๒๕๗๐ (บาท)			
๓	อุดหนุนตามโครงการกีฬาต้านยาเสพติดให้แก่โรงเรียนในเขตตำบลมะค่า	๑. เพื่อให้นักเรียนและเยาวชนมีร่างกายสติปัญญา อารมณ์สังคมและจิตใจที่สมบูรณ์ ๒. เพื่อให้นักเรียนและเยาวชนใช้เวลาว่างให้เกิดประโยชน์และห่างไกลจากยาเสพติด	- นักเรียนเข้าร่วมกิจกรรมโครงการกีฬาต้านยาเสพติดทุกคน และนักเรียนรู้จักใช้เวลาว่างให้เกิดประโยชน์	๓๐,๐๐๐ (อบต.)	๓๐,๐๐๐ (อบต.)	๓๐,๐๐๐ (อบต.)	๓๐,๐๐๐ (อบต.)	๓๐,๐๐๐ (อบต.)	เด็กนักเรียนมีน้ำใจเป็นนักกีฬาและห่างไกลยาเสพติด คิดเป็นร้อยละ ๗๐ ของนักเรียนที่เข้าร่วมโครงการทั้งหมด	- นักเรียนมีน้ำใจเป็นนักกีฬา รู้แพ้ รู้ชนะ รู้อภัยมีสุขภาพแข็งแรงและห่างไกลยาเสพติด	กองการศึกษา ฯ อบต.มะค่า

รายละเอียดโครงการพัฒนา  
แผนพัฒนาท้องถิ่น (พ.ศ.๒๕๖๖ – พ.ศ.๒๕๗๐)  
องค์การบริหารส่วนตำบลมะค่า อำเภอนิไทย จังหวัดนครราชสีมา

ยุทธศาสตร์จังหวัดที่ ๓ เสริมสร้างและพัฒนาคน ชุมชน เมือง และการยกระดับการบริหารจัดการภาครัฐ เพื่อสังคมคุณภาพสูง

ยุทธศาสตร์การพัฒนาของ อปท.ในเขตจังหวัดที่ ๘. ยุทธศาสตร์ด้านการบริหารจัดการบ้านเมืองที่ดี

ยุทธศาสตร์ที่ ๘. ยุทธศาสตร์ด้านการบริหารจัดการบ้านเมืองที่ดี

แผนงานสร้างความเข้มแข็งของชุมชน แนวทางการพัฒนาที่ ๑ เสริมสร้างความเข้มแข็งและความสามารถในการจัดการชุมชน

ที่	โครงการ	วัตถุประสงค์	เป้าหมาย ผลผลิตของ โครงการ	งบประมาณ					ตัวชี้วัด (KPI)	ผลลัพธ์ที่ คาดว่าจะได้รับ	หน่วยงาน ที่รับผิดชอบ
				๒๕๖๖ (บาท)	๒๕๖๗ (บาท)	๒๕๖๘ (บาท)	๒๕๖๙ (บาท)	๒๕๗๐ (บาท)			
๑	โครงการฝึกอบรมเพื่อเพิ่มประสิทธิภาพผู้นำชุมชนตำบลมะค่า	เพื่อเป็นการพัฒนาศักยภาพผู้นำชุมชนในตำบลมะค่า โดยนำความรู้ที่ได้รับมาพัฒนา	ฝึกอบรมเพื่อเพิ่มประสิทธิภาพให้แก่ผู้นำชุมชนผู้นำท้องถิ่นในตำบลมะค่า	๓๐๐,๐๐๐ (อบต.)	๓๐๐,๐๐๐ (อบต.)	๓๐๐,๐๐๐ (อบต.)	๓๐๐,๐๐๐ (อบต.)	๓๐๐,๐๐๐ (อบต.)	ผู้นำชุมชนในตำบลมะค่าได้รับการฝึกอบรมคิดเป็นร้อยละ ๘๐ ของจำนวนผู้นำทั้งหมดในตำบลมะค่า จำนวนประชากรทั้งหมดในตำบล	ผู้นำชุมชนเกิดกระบวนการการเรียนรู้และสามารถนำความรู้ที่ได้รับมาพัฒนาตนเองได้	สำนักปลัด อบตมะค่า

รายละเอียดโครงการพัฒนา  
แผนพัฒนาท้องถิ่น (พ.ศ.๒๕๖๖ – พ.ศ.๒๕๗๐)  
องค์การบริหารส่วนตำบลมะค่า อำเภอนิโนไทย จังหวัดนครราชสีมา

ยุทธศาสตร์จังหวัดที่ ๓ เสริมสร้างและพัฒนาคน ชุมชน เมือง และการยกระดับการบริหารจัดการภาครัฐ เพื่อสังคมคุณภาพสูง  
ยุทธศาสตร์การพัฒนาของ อปท.ในเขตจังหวัดที่ ๘. ยุทธศาสตร์ด้านการบริหารจัดการบ้านเมืองที่ดี  
ยุทธศาสตร์ที่ ๘. ยุทธศาสตร์ด้านการบริหารจัดการบ้านเมืองที่ดี  
แผนงานสร้างความเข้มแข็งของชุมชน แนวทางการพัฒนาที่ ๑ เสริมสร้างความเข้มแข็งและความสามารถในการจัดการชุมชน

ที่	โครงการ	วัตถุประสงค์	เป้าหมาย ผลผลิตของ โครงการ	งบประมาณ					ตัวชี้วัด (KPI)	ผลลัพธ์ที่ คาดว่าจะ ได้รับ	หน่วยงาน ที่ รับผิดชอบ
				๒๕๖๖ (บาท)	๒๕๖๗ (บาท)	๒๕๖๘ (บาท)	๒๕๖๙ (บาท)	๒๕๗๐ (บาท)			
๒	จัดเวทีประชาคม หมู่บ้านเพื่อ ทบทวนหรือจัดทำ แผนชุมชนตำบล มะค่า	เพื่อให้ราษฎรในพื้นที่ ตำบลมะค่า มีส่วนร่วมในการ พัฒนาท้องถิ่น ของตนเอง	หมู่ที่ ๑- ๑๐ ตำบลมะค่า	๑๐,๐๐๐ (อบต.)	๑๐,๐๐๐ (อบต.)	๒๐,๐๐๐ (อบต.)	๒๐,๐๐๐ (อบต.)	๒๐,๐๐๐ (อบต.)	ประชาชนเกิด การมีส่วนร่วมใน การพัฒนาท้องถิ่น ของตนเองคิดเป็น คิดร้อยละ ๘๐	เกิดการมีส่วนร่วม ร่วมในการ บริหารจัดการ ท้องถิ่นของ ตนเองอีกทั้ง ข้อมูลปัญหา ต่างๆ ที่ได้รับ จากประชาชน ยังเป็นข้อมูล ในการจัดทำ แผนพัฒนา ท้องถิ่น	สำนักปลัด อบตมะค่า

รายละเอียดโครงการพัฒนา  
แผนพัฒนาท้องถิ่น (พ.ศ.๒๕๖๖ – พ.ศ.๒๕๗๐)  
องค์การบริหารส่วนตำบลมะค่า อำเภอนิโนไทย จังหวัดนครราชสีมา

ยุทธศาสตร์จังหวัดที่ ๓ เสริมสร้างและพัฒนาคน ชุมชน เมือง และการยกระดับการบริหารจัดการภาครัฐ เพื่อสังคมคุณภาพสูง  
ยุทธศาสตร์การพัฒนาของ อปท.ในเขตจังหวัดที่ ๘. ยุทธศาสตร์ด้านการบริหารจัดการบ้านเมืองที่ดี  
ยุทธศาสตร์ที่ ๘. ยุทธศาสตร์ด้านการบริหารจัดการบ้านเมืองที่ดี  
แผนงานสร้างความเข้มแข็งของชุมชน แนวทางการพัฒนาที่ ๑ เสริมสร้างความเข้มแข็งและความสามารถในการจัดการชุมชน

ที่	โครงการ	วัตถุประสงค์	เป้าหมาย ผลผลิตของ โครงการ	งบประมาณ					ตัวชี้วัด (KPI)	ผลลัพธ์ที่ คาดว่าจะได้รับ	หน่วยงาน ที่รับผิดชอบ
				๒๕๖๖ (บาท)	๒๕๖๗ (บาท)	๒๕๖๘ (บาท)	๒๕๖๙ (บาท)	๒๕๗๐ (บาท)			
๓	ประชุมเชิง ปฏิบัติการหรือ จัดเวทีประชาคม ตำบลเพื่อ จัดทำแผนพัฒนา	เพื่อให้ราษฎรในพื้นที่ ตำบลมะค่ามีส่วน ร่วมในการพัฒนา ท้องถิ่นของตนเอง	ตัวแทนประชาคม หมู่บ้านทั้ง ๑๐ หมู่บ้าน	๒๐,๐๐๐ (อบต.)	๒๐,๐๐๐ (อบต.)	๒๐,๐๐๐ (อบต.)	๒๐,๐๐๐ (อบต.)	๒๐,๐๐๐ (อบต.)	การจัดทำแผน พัฒนาท้องถิ่น สามารถตอบสนอง ความต้องการของ ประชาชนคิดเป็นร้อยละ ๗๐ ของ จำนวนแผนงาน โครงการในแผน พัฒนาท้องถิ่น	เกิดการมีส่วนร่วม ในการ บริหารจัดการ ท้องถิ่นของ ตนเองและ พัฒนาท้องถิ่น ของตน เองได้	สำนักปลัด อบต.มะค่า

รายละเอียดโครงการพัฒนา  
แผนพัฒนาท้องถิ่น (พ.ศ.๒๕๖๖ – พ.ศ.๒๕๗๐)  
องค์การบริหารส่วนตำบลมะค่า อำเภอนิโนไทย จังหวัดนครราชสีมา

ยุทธศาสตร์จังหวัดที่ ๓ เสริมสร้างและพัฒนาคน ชุมชน เมือง และการยกระดับการบริหารจัดการภาครัฐ เพื่อสังคมคุณภาพสูง

ยุทธศาสตร์การพัฒนาของ อปท.ในเขตจังหวัดที่ ๘. ยุทธศาสตร์ด้านการบริหารจัดการบ้านเมืองที่ดี

ยุทธศาสตร์ที่ ๘. ยุทธศาสตร์ด้านการบริหารจัดการบ้านเมืองที่ดี

แผนงานสร้างความเข้มแข็งของชุมชน แนวทางการพัฒนาที่ ๑ เสริมสร้างความเข้มแข็งและความสามารถในการจัดการชุมชน

ที่	โครงการ	วัตถุประสงค์	เป้าหมาย ผลผลิตของ โครงการ	งบประมาณ					ตัวชี้วัด (KPI)	ผลลัพธ์ที่ คาดว่าจะได้รับ	หน่วยงาน ที่รับผิดชอบ
				๒๕๖๖ (บาท)	๒๕๖๗ (บาท)	๒๕๖๘ (บาท)	๒๕๖๙ (บาท)	๒๕๗๐ (บาท)			
๔	โครงการจัดทำ แผนพัฒนาท้องถิ่น	เพื่อให้ราษฎรใน พื้นที่ตำบลมะค่ามี ส่วนร่วมในการ พัฒนาท้องถิ่นของ ตนเอง	ตัวแทนประชาคม หมู่บ้านทั้ง ๑๐ หมู่บ้าน	๑๐,๐๐๐ (อบต.)	๑๐,๐๐๐ (อบต.)	๒๐,๐๐๐ (อบต.)	๒๐,๐๐๐ (อบต.)	๒๐,๐๐๐ (อบต.)	การจัดทำแผน พัฒนาท้องถิ่น สามารถตอบสนอง ความต้องการของ ประชาชนคิดเป็นร้อยละ ๗๐ ของ จำนวนแผนงาน โครงการในแผน พัฒนาท้องถิ่น	เกิดการมีส่วนร่วม ในการ บริหารจัดการ ท้องถิ่นของ ตนเองและ พัฒนาท้องถิ่น ของตน เองได้	สำนักปลัด อบตมะค่า

รายละเอียดโครงการพัฒนา  
แผนพัฒนาท้องถิ่น (พ.ศ.๒๕๖๖ – พ.ศ.๒๕๗๐)  
องค์การบริหารส่วนตำบลมะค่า อำเภอนิโนไทย จังหวัดนครราชสีมา

ยุทธศาสตร์จังหวัดที่ ๓ เสริมสร้างและพัฒนาคน ชุมชน เมือง และการยกระดับการบริหารจัดการภาครัฐ เพื่อสังคมคุณภาพสูง

ยุทธศาสตร์การพัฒนาของ อปท.ในเขตจังหวัดที่ ๘. ยุทธศาสตร์ด้านการบริหารจัดการบ้านเมืองที่ดี

ยุทธศาสตร์ที่ ๘. ยุทธศาสตร์ด้านการบริหารจัดการบ้านเมืองที่ดี

แผนงานสร้างความเข้มแข็งของชุมชน แนวทางการพัฒนาที่ ๑ เสริมสร้างความเข้มแข็งและความสามารถในการจัดการชุมชน

ที่	โครงการ	วัตถุประสงค์	เป้าหมาย ผลผลิตของ โครงการ	งบประมาณ					ตัวชี้วัด (KPI)	ผลลัพธ์ที่ คาดว่าจะได้รับ	หน่วยงาน ที่รับผิดชอบ
				๒๕๖๖ (บาท)	๒๕๖๗ (บาท)	๒๕๖๘ (บาท)	๒๕๖๙ (บาท)	๒๕๗๐ (บาท)			
๕	โครงการปลูก จิตสำนึกต่อต้าน การทุจริต	เพื่อปลูกจิตสำนึก ประชาชนในตำบล มะค่าในการต่อต้าน ทุจริต	ตัวแทนประชาคม หมู่บ้านทั้ง ๑๐ หมู่บ้าน จำนวน ๑๐๐ คน	๒๐,๐๐๐ (อบต.)	๒๐,๐๐๐ (อบต.)	๒๐,๐๐๐ (อบต.)	๒๐,๐๐๐ (อบต.)	๒๐,๐๐๐ (อบต.)	ประชาชนผู้เข้า ร่วมการฝึก อบรม เกิดจิต สำนึกในการต่อ ต้านทุจริตคิด เป็นร้อยละ ๗๐ ของผู้เข้า อบรมทั้งหมด	ประชาชนใน ตำบลมะค่า เกิดจิตสำนึก ในการ ป้องกันและ ต่อต้าน ทุจริต	สำนักปลัด อบตมะค่า



รายละเอียดโครงการพัฒนา  
แผนพัฒนาท้องถิ่น (พ.ศ.๒๕๖๖ – พ.ศ.๒๕๗๐)  
องค์การบริหารส่วนตำบลมะค่า อำเภอนิโนไทย จังหวัดนครราชสีมา

ยุทธศาสตร์จังหวัดที่ ๓ เสริมสร้างและพัฒนาคน ชุมชน เมือง และการยกระดับการบริหารจัดการภาครัฐ เพื่อสังคมคุณภาพสูง

ยุทธศาสตร์การพัฒนาของ อปท.ในเขตจังหวัดที่ ๘. ยุทธศาสตร์ด้านการบริหารจัดการบ้านเมืองที่ดี

ยุทธศาสตร์ที่ ๘. ยุทธศาสตร์ด้านการบริหารจัดการบ้านเมืองที่ดี

แผนงานสร้างความเข้มแข็งของชุมชน แนวทางการพัฒนาที่ ๑ เสริมสร้างความเข้มแข็งและความสามารถในการจัดการชุมชน

ที่	โครงการ	วัตถุประสงค์	เป้าหมาย ผลผลิตของโครงการ	งบประมาณ					ตัวชี้วัด (KPI)	ผลลัพธ์ที่ คาดว่าจะได้รับ	หน่วยงาน ที่ รับผิดชอบ
				๒๕๖๖ (บาท)	๒๕๖๗ (บาท)	๒๕๖๘ (บาท)	๒๕๖๙ (บาท)	๒๕๗๐ (บาท)			
๖	โครงการต่อเติม ศาลาประชาคมบ้าน คู หมู่ที่ ๑	เพื่อให้ประชาชนใน หมู่ที่ ๑ มีสถานที่ใน การพบปะ และ ประชุม	ต่อเติมศาลากลางบ้าน ขนาดกว้าง ๓.๕ เมตร ยาว ๙ เมตร โครงหลัง คาเหล็กมุงกระเบื้อง ลอนคู่ ตามแบบ อบต. มะค่ากำหนด พร้อม ติดตั้งป้ายโครงการ จำนวน ๑ ป้าย	-	-	๒๐๐,๐๐๐ (อบต.)	-	-	ประชาชนใน หมู่ที่ ๑ มีความ พึงพอใจคิดเป็น ร้อยละ ๘๐ ของ ครัวเรือนทั้งหมด ในหมู่ที่ ๑	ประชาชนใน หมู่ที่ ๑ มีสถานที่ ในการประชุม แลกเปลี่ยนความ คิดเห็น	กองช่าง อบตมะค่า

รายละเอียดโครงการพัฒนา  
แผนพัฒนาท้องถิ่น (พ.ศ.๒๕๖๖ – พ.ศ.๒๕๗๐)  
องค์การบริหารส่วนตำบลมะค่า อำเภอนิไทย จังหวัดนครราชสีมา

ยุทธศาสตร์จังหวัดที่ ๓ เสริมสร้างและพัฒนาคน ชุมชน เมือง และการยกระดับการบริหารจัดการภาครัฐ เพื่อสังคมคุณภาพสูง  
ยุทธศาสตร์การพัฒนาของ อปท.ในเขตจังหวัดที่ ๘. ยุทธศาสตร์ด้านการบริหารจัดการบ้านเมืองที่ดี  
ยุทธศาสตร์ที่ ๘. ยุทธศาสตร์ด้านการบริหารจัดการบ้านเมืองที่ดี  
แผนงานการบริหารงานทั่วไป แนวทางการพัฒนาที่ ๒ ส่งเสริมการมีส่วนร่วมของประชาชนในการพัฒนาทางการเมือง,สังคม

ที่	โครงการ	วัตถุประสงค์	เป้าหมาย ผลผลิตของ โครงการ	งบประมาณ					ตัวชี้วัด (KPI)	ผลลัพธ์ที่ คาดว่าจะได้รับ	หน่วยงาน ที่ รับผิดชอบ
				๒๕๖๖ (บาท)	๒๕๖๗ (บาท)	๒๕๖๘ (บาท)	๒๕๖๙ (บาท)	๒๕๗๐ (บาท)			
๑	โครงการอบรมการสร้างเสริมประชาธิปไตยในท้องถิ่นและการมีส่วนร่วมของประชาชน	เพื่อส่งเสริมระบอบประชาธิปไตยในท้องถิ่น	เสริมสร้างความเข้มแข็งและความสามารถในการจัดการชุมชน	๒๕,๐๐๐ (อบต.)	๒๐,๐๐๐ (อบต.)	๒๐,๐๐๐ (อบต.)	๒๐,๐๐๐ (อบต.)	๒๐,๐๐๐ (อบต.)	ราษฎรในตำบลมะค่ามีความรู้เกี่ยวกับประชาธิปไตยคิดเป็นร้อยละ ๗๐ ของประชาชนในตำบลมะค่า	ราษฎรมีความรู้เกี่ยวกับประชาธิปไตยและมีส่วนร่วมในกิจกรรมทางการเมืองตามระบอบประชาธิปไตยมากขึ้น	สำนักปลัด อบต.มะค่า

## รายละเอียดโครงการพัฒนา

แผนพัฒนาท้องถิ่น (พ.ศ.๒๕๖๖ - พ.ศ.๒๕๗๐)

องค์การบริหารส่วนตำบลมะค่า อำเภอนนไทย จังหวัดนครราชสีมา

ยุทธศาสตร์จังหวัดที่ ๓ เสริมสร้างและพัฒนาคน ชุมชน เมือง และการยกระดับการบริหารจัดการภาครัฐ เพื่อสังคมคุณภาพสูง

ยุทธศาสตร์การพัฒนาของ อปท.ในเขตจังหวัดที่ ๘. ยุทธศาสตร์ด้านการบริหารจัดการบ้านเมืองที่ดี

ยุทธศาสตร์ที่ ๘. ยุทธศาสตร์ด้านการบริหารจัดการบ้านเมืองที่ดี

แผนงานการบริหารงานทั่วไป แนวทางการพัฒนาที่ ๒ ส่งเสริมการมีส่วนร่วมของประชาชนในการพัฒนาทางการเมือง,สังคม

ที่	โครงการ	วัตถุประสงค์	เป้าหมาย ผลผลิตของ โครงการ	งบประมาณ					ตัวชี้วัด (KPI)	ผลลัพธ์ที่ คาดว่าจะ ได้รับ	หน่วยงาน ที่ รับผิดชอบ
				๒๕๖๖ (บาท)	๒๕๖๗ (บาท)	๒๕๖๘ (บาท)	๒๕๖๙ (บาท)	๒๕๗๐ (บาท)			
๒	ค่าใช้จ่ายในการ เลือกตั้ง/เลือกตั้ง ซ่อมนายกฯ และ สมาชิกองค์การ บริหารส่วนตำบล	เพื่อเป็นการส่งเสริม กระบวนการ ประชาธิปไตยใน ท้องถิ่น	ดำเนินการเลือกตั้ง ทั่วไปหรือเลือกตั้ง ซ่อมสมาชิกสภา ท้องถิ่นในเขตพื้นที่ ตำบลมะค่า	๓๐๐,๐๐๐ (อบต.)	๓๐๐,๐๐๐ (อบต.)	๓๐๐,๐๐๐ (อบต.)	๓๕๐,๐๐๐ (อบต.)	๓๕๐,๐๐๐ (อบต.)	ประชาชนใน ตำบลมะค่ามีส่วน ร่วมใน กระบวนการ ประชาธิปไตยโดย มีผู้มาใช้สิทธิใน การเลือกตั้งไม่ น้อยกว่าร้อยละ ๖๐ ของผู้มีสิทธิ ทั้งหมดในตำบล มะค่า	เพื่อเป็นการ พัฒนาท้องถิ่น โดยคนในท้องถิ่น เองและ ประชาชนใน พื้นที่มีส่วนร่วมใน กระบวนการ ประชาธิปไตย	สำนักปลัด อบตมะค่า

รายละเอียดโครงการพัฒนา  
แผนพัฒนาท้องถิ่น (พ.ศ.๒๕๖๖ – พ.ศ.๒๕๗๐)  
องค์การบริหารส่วนตำบลมะค่า อำเภอนोनไทย จังหวัดนครราชสีมา

ยุทธศาสตร์จังหวัดที่ ๓ เสริมสร้างและพัฒนาคน ชุมชน เมือง และการยกระดับการบริหารจัดการภาครัฐ เพื่อสังคมคุณภาพสูง  
ยุทธศาสตร์การพัฒนาของ อปท.ในเขตจังหวัดที่ ๘. ยุทธศาสตร์ด้านการบริหารจัดการบ้านเมืองที่ดี  
ยุทธศาสตร์ที่ ๘. ยุทธศาสตร์ด้านการบริหารจัดการบ้านเมืองที่ดี  
แผนงานการบริหารงานทั่วไป แนวทางการพัฒนาที่ ๒ ส่งเสริมการมีส่วนร่วมของประชาชนในการพัฒนาทางการเมือง,สังคม

ที่	โครงการ	วัตถุประสงค์	เป้าหมาย ผลผลิตของ โครงการ	งบประมาณ					ตัวชี้วัด (KPI)	ผลลัพธ์ที่ คาดว่าจะ ได้รับ	หน่วยงาน ที่รับผิดชอบ
				๒๕๖๖ (บาท)	๒๕๖๗ (บาท)	๒๕๖๘ (บาท)	๒๕๖๙ (บาท)	๒๕๗๐ (บาท)			
๓	โครงการ อบต. มะค่าพบประชาชน	เพื่อรับทราบข้อมูล ปัญหา และ ความ ต้องการของประชาชน ในพื้นที่ และเป็นการ ประชาสัมพันธ์ บทบาท หน้าที่ ของ องค์การบริหารส่วน ตำบลให้ประชาชน ได้รับทราบ	ประชาชนในตำบล มะค่า ทั้ง ๑๐ หมู่บ้าน	๒๐,๐๐๐ (อบต.)	๒๐,๐๐๐ (อบต.)	๒๐,๐๐๐ (อบต.)	๒๐,๐๐๐ (อบต.)	๒๐,๐๐๐ (อบต.)	ประชาชนใน ตำบลมะค่า ร้อยละ ๗๐ ของประชากร ทั้งหมดในตำบล มะค่ามีความรู้ ความเข้าใจ ในบทบาทและ หน้าที่ของ อบต.	อบต. มะค่า ทราบถึงความ ต้องการของ ประชาชนใน พื้นที่ในการ ติดต่อ ขอรับบริการ จากบริการ จาก อบต. มะค่า	สำนักปลัด อบต.มะค่า

รายละเอียดโครงการพัฒนา  
แผนพัฒนาท้องถิ่น (พ.ศ.๒๕๖๖ – พ.ศ.๒๕๗๐)  
องค์การบริหารส่วนตำบลมะค่า อำเภอนोनไทย จังหวัดนครราชสีมา

ยุทธศาสตร์จังหวัดที่ ๓ เสริมสร้างและพัฒนาคน ชุมชน เมือง และการยกระดับการบริหารจัดการภาครัฐ เพื่อสังคมคุณภาพสูง  
ยุทธศาสตร์การพัฒนาของ อปท.ในเขตจังหวัดที่ ๘. ยุทธศาสตร์ด้านการบริหารจัดการบ้านเมืองที่ดี  
ยุทธศาสตร์ที่ ๘. ยุทธศาสตร์ด้านการบริหารจัดการบ้านเมืองที่ดี  
แผนงานการบริหารงานทั่วไป แนวทางการพัฒนาที่ ๓ พัฒนาการจัดเก็บรายได้

ที่	โครงการ	วัตถุประสงค์	เป้าหมาย ผลผลิตของ โครงการ	งบประมาณ					ตัวชี้วัด (KPI)	ผลลัพธ์ที่ คาดว่าจะ ได้รับ	หน่วยงาน ที่ รับผิดชอบ
				๒๕๖๖ (บาท)	๒๕๖๗ (บาท)	๒๕๖๘ (บาท)	๒๕๖๙ (บาท)	๒๕๗๐ (บาท)			
๑	โครงการออก บริการรับชำระ ภาษีนอกสถานที่ ในเขตตำบลมะค่า	เพื่อเป็นการอำนวยความสะดวก แก่ราษฎรในพื้นที่ ในการจัด หน่วยจัดเก็บภาษี เคลื่อนที่	จัดหน่วยจัดเก็บภาษี เคลื่อนที่ให้ครบ ทั้ง ๑๐ หมู่บ้าน ภายในตำบลมะค่า จัดเก็บภาษีได้ ร้อยละ ๘๐ จาก เป้าหมายที่วางไว้	๕,๐๐๐ (อบต.)	๕,๐๐๐ (อบต.)	๕,๐๐๐ (อบต.)	๕,๐๐๐ (อบต.)	๕,๐๐๐ (อบต.)	องค์การบริหาร ส่วนตำบล มะค่าสามารถ เก็บภาษีได้มาก ขึ้นคิดเป็นร้อย ละ ๕ ของ จำนวนภาษีที่จัด เก็บได้มากขึ้น	ราษฎรได้รับการ อำนวยความสะดวก ในการ จัดหน่วยจัดเก็บ ภาษีเคลื่อนที่ ยังผลให้สามารถ เก็บรายได้ มากยิ่งขึ้นนำไปสู่ การพัฒนาที่ดีขึ้น	สำนักปลัด อบตมะค่า

รายละเอียดโครงการพัฒนา  
แผนพัฒนาท้องถิ่น (พ.ศ.๒๕๖๖ - พ.ศ.๒๕๗๐)  
องค์การบริหารส่วนตำบลมะค่า อำเภอนोनไทย จังหวัดนครราชสีมา

ยุทธศาสตร์จังหวัดที่ ๓ เสริมสร้างและพัฒนาคน ชุมชน เมือง และการยกระดับการบริหารจัดการภาครัฐ เพื่อสังคมคุณภาพสูง  
ยุทธศาสตร์การพัฒนาของ อปท.ในเขตจังหวัดที่ ๘. ยุทธศาสตร์ด้านการบริหารจัดการบ้านเมืองที่ดี  
ยุทธศาสตร์ที่ ๘. ยุทธศาสตร์ด้านการบริหารจัดการบ้านเมืองที่ดี  
แผนงานการบริหารงานทั่วไป แนวทางการพัฒนาที่ ๓ พัฒนาการจัดเก็บรายได้

ที่	โครงการ	วัตถุประสงค์	เป้าหมาย ผลผลิตของ โครงการ	งบประมาณ					ตัวชี้วัด (KPI)	ผลลัพธ์ที่ คาดว่าจะ ได้รับ	หน่วยงาน ที่ รับผิดชอบ
				๒๕๖๖ (บาท)	๒๕๖๗ (บาท)	๒๕๖๘ (บาท)	๒๕๖๙ (บาท)	๒๕๗๐ (บาท)			
๒	โครงการปรับปรุง แผนที่ภาษีและ ทะเบียนทรัพย์สิน ตามพระราช บัญญัติภาษีที่ดิน และสิ่งปลูกสร้าง	เพื่อเป็นการเพิ่ม ศักยภาพในการ จัดเก็บภาษีของ องค์การบริหารส่วน ตำบลมะค่า	ดำเนินการจัดทำแผน ที่ภาษีและทะเบียน ทรัพย์สินให้ครอบคลุม ทุกหมู่บ้าน	๒๐๐,๐๐๐ (อบต.)	๒๐๐,๐๐๐ (อบต.)	๒๐๐,๐๐๐ (อบต.)	๒๐๐,๐๐๐ (อบต.)	๒๐๐,๐๐๐ (อบต.)	องค์การบริหาร ส่วนตำบล มะค่าสามารถ เก็บภาษีได้มาก ขึ้นคิดเป็นร้อย ละ ๗ ของ จำนวนภาษีที่จัด เก็บได้มากขึ้น	การเก็บภาษีของ องค์การบริหาร ส่วนตำบล มะค่ามี ประสิทธิภาพ มากขึ้น	สำนักปลัด อบต.มะค่า
๓	โครงการคืนกำไร ให้แก่ผู้เสียภาษี	เพื่อเป็นการเพิ่ม ศักยภาพในการ จัดเก็บภาษีของ องค์การบริหารส่วน ตำบลมะค่า	ดำเนินการจัด กิจกรรมโดยเชิญชวน ผู้มาเสีย ภาษีมาชำระภาษี	๕,๐๐๐ (อบต.)	๕,๐๐๐ (อบต.)	๕,๐๐๐ (อบต.)	๕,๐๐๐ (อบต.)	๕,๐๐๐ (อบต.)	องค์การบริหาร ส่วนตำบล มะค่าสามารถ เก็บภาษีได้มาก ขึ้นคิดเป็นร้อย ละ ๗ ของจ่า นวนภาษีที่จัด เก็บได้มากขึ้น	การเก็บภาษีของ องค์การบริหาร ส่วนตำบล มะค่ามี ประสิทธิภาพ มากขึ้น	สำนักปลัด อบต.มะค่า

รายละเอียดโครงการพัฒนา  
แผนพัฒนาท้องถิ่น (พ.ศ.๒๕๖๖ – พ.ศ.๒๕๗๐)  
องค์การบริหารส่วนตำบลมะค่า อำเภอนิไทย จังหวัดนครราชสีมา

ยุทธศาสตร์จังหวัดที่ ๓ เสริมสร้างและพัฒนาคน ชุมชน เมือง และการยกระดับการบริหารจัดการภาครัฐ เพื่อสังคมคุณภาพสูง  
ยุทธศาสตร์การพัฒนาของ อปท.ในเขตจังหวัดที่ ๘. ยุทธศาสตร์ด้านการบริหารจัดการบ้านเมืองที่ดี  
ยุทธศาสตร์ที่ ๘. ยุทธศาสตร์ด้านการบริหารจัดการบ้านเมืองที่ดี  
แผนงานเคหะชุมชน แนวทางการพัฒนาที่ ๔ พัฒนาประสิทธิภาพปฏิบัติงานขององค์กรและบุคลากร

ที่	โครงการ	วัตถุประสงค์	เป้าหมาย ผลผลิตของ โครงการ	งบประมาณ					ตัวชี้วัด (KPI)	ผลลัพธ์ที่ คาดว่าจะได้รับ	หน่วยงาน ที่ รับผิดชอบ
				๒๕๖๖ (บาท)	๒๕๖๗ (บาท)	๒๕๖๘ (บาท)	๒๕๖๙ (บาท)	๒๕๗๐ (บาท)			
๑	ติดตั้งป้ายบอกทาง	เพื่อแสดงเส้นทาง และอำนวยความสะดวก สะดวกแก่ประชาชน ที่มาขอรับบริการ	ดำเนินการติดตั้งป้าย บอกทางองค์การ บริหารส่วนตำบล จำนวน ๓ ป้าย	๓๐,๐๐๐ (อบต.)	-	-	-	-	จำนวนป้ายบอก ทางเข้า อบต. มะค่า จำนวน ๓ ป้าย	ประชาชนเดินมา ขอรับบริการ อบต.มะค่า อย่าง ถูกต้องและ สะดวก	สำนักปลัด อบต.มะค่า
๒	โครงการต่อเติม อาคารศูนย์บริการ ประชาชนตำบล มะค่า	เพื่อให้องค์การ บริหารส่วนตำบล มะค่ามีสถานที่ใน การรองรับการมา ขอรับบริการจาก ประชาชน	ดำเนินการต่อเติม หลังคาอาคาร ศูนย์บริการประชาชน ตำบลมะค่า ขนาด พื้นที่ ๗๗ ตารางเมตร โครง หลังคาเหล็กมุง หลังคาเหล็กกรีดลอน ตามแบบ อบต. มะค่า กำหนด	-	๙๕,๐๐๐ (อบต.)	-	-	-	ประชาชน ที่มาขอรับบริการ มีความพึงพอใจ คิดเป็นร้อยละ ๘๐ ของครัวเรือน ทั้งหมดในตำบล มะค่า	องค์การบริหาร ส่วนตำบลมี สถานที่รองรับ การให้บริการแก่ ประชาชน	กองช่าง อบต.มะค่า

รายละเอียดโครงการพัฒนา  
แผนพัฒนาท้องถิ่น (พ.ศ.๒๕๖๖ – พ.ศ.๒๕๗๐)  
องค์การบริหารส่วนตำบลมะค่า อำเภอนิโนไทย จังหวัดนครราชสีมา

ยุทธศาสตร์จังหวัดที่ ๓ เสริมสร้างและพัฒนาคน ชุมชน เมือง และการยกระดับการบริหารจัดการภาครัฐ เพื่อสังคมคุณภาพสูง

ยุทธศาสตร์การพัฒนาของ อปท.ในเขตจังหวัดที่ ๘. ยุทธศาสตร์ด้านการบริหารจัดการบ้านเมืองที่ดี

ยุทธศาสตร์ที่ ๘. ยุทธศาสตร์ด้านการบริหารจัดการบ้านเมืองที่ดี

แผนงานการบริหารงานทั่วไป แนวทางการพัฒนาที่ ๔ พัฒนาประสิทธิภาพปฏิบัติงานขององค์กรและบุคลากร

ที่	โครงการ	วัตถุประสงค์	เป้าหมาย ผลผลิตของ โครงการ	งบประมาณ					ตัวชี้วัด (KPI)	ผลลัพธ์ที่ คาดว่าจะ ได้รับ	หน่วยงาน ที่ รับผิดชอบ
				๒๕๖๖ (บาท)	๒๕๖๗ (บาท)	๒๕๖๘ (บาท)	๒๕๖๙ (บาท)	๒๕๗๐ (บาท)			
๑	ฝึกอบรมสัมมนา และศึกษาดูงาน ต่างๆของผู้บริหาร ท้องถิ่นสมาชิกสภา พนักงานส่วนตำบล พนักงานจ้าง ผู้นำ ชุมชน และประชา ชนทั่วไปเพื่อเพิ่ม ประสิทธิภาพในการ ปฏิบัติงาน	เพื่อพัฒนาและเพิ่ม ประสิทธิภาพให้แก่ สมาชิก อบต. ผู้นำ ท้องถิ่น พนักงาน พนักงานจ้างโดย โดยการนำความรู้ที่ ได้มาปรับใช้	ฝึกอบรมเพื่อเพิ่มประ สิทธิภาพให้แก่ อบต. ผู้นำท้องถิ่น และนัก งานส่วนตำบล จำนวน ๗๕ คน	๓๐๐,๐๐๐ (อบต.)	๓๐๐,๐๐๐ (อบต.)	๓๐๐,๐๐๐ (อบต.)	๓๐๐,๐๐๐ (อบต.)	๓๐๐,๐๐๐ (อบต.)	ผู้บริหาร สมาชิก อบต. ผู้นำท้องถิ่น พนักงานส่วน ท้องถิ่น และ พนักงานจ้างได้ รับการฝึกอบรม คิดเป็นร้อยละ ๘๐ ของจำนวน ทั้งหมด	ผู้บริหาร สมาชิก อบต. ผู้นำท้องถิ่น พนักงานส่วน ท้องถิ่น และ นักใช้ในการ ปฏิบัติงานได้งาน จ้างที่ได้ รับการฝึกอบรม สามารถนำ ความรู้ที่ได้รับมา ใช้ในการ ปฏิบัติงานได้	สำนักปลัด อบต.มะค่า



รายละเอียดโครงการพัฒนา  
แผนพัฒนาท้องถิ่น (พ.ศ.๒๕๖๖ – พ.ศ.๒๕๗๐)  
องค์การบริหารส่วนตำบลมะค่า อำเภอนิไทย จังหวัดนครราชสีมา

ยุทธศาสตร์จังหวัดที่ ๓ เสริมสร้างและพัฒนาคน ชุมชน เมือง และการยกระดับการบริหารจัดการภาครัฐ เพื่อสังคมคุณภาพสูง

ยุทธศาสตร์การพัฒนาของ อปท.ในเขตจังหวัดที่ ๘. ยุทธศาสตร์ด้านการบริหารจัดการบ้านเมืองที่ดี

ยุทธศาสตร์ที่ ๘. ยุทธศาสตร์ด้านการบริหารจัดการบ้านเมืองที่ดี

แผนงานการบริหารงานทั่วไป แนวทางการพัฒนาที่ ๔ พัฒนาประสิทธิภาพปฏิบัติงานขององค์กรและบุคลากร

ที่	โครงการ	วัตถุประสงค์	เป้าหมาย ผลผลิตของ โครงการ	งบประมาณ					ตัวชี้วัด (KPI)	ผลลัพธ์ที่ คาดว่าจะ ได้รับ	หน่วยงาน ที่ รับผิดชอบ
				๒๕๖๖ (บาท)	๒๕๖๗ (บาท)	๒๕๖๘ (บาท)	๒๕๖๙ (บาท)	๒๕๗๐ (บาท)			
๒	การประเมินความพึงพอใจของประชาชนที่มีต่อการให้บริการ ขององค์การบริหารส่วนตำบลมะค่า	เพื่อทราบความพึงพอใจของผู้รับบริการกับองค์การบริหารส่วนตำบลมะค่า	ดำเนินการสำรวจความพึงพอใจของประชาชนตำบลมะค่า ทั้ง ๑๐ หมู่บ้าน	๒๕,๐๐๐ (อบต.)	๒๕,๐๐๐ (อบต.)	๒๕,๐๐๐ (อบต.)	๒๕,๐๐๐ (อบต.)	๒๕,๐๐๐ (อบต.)	ประชาชนตำบลมะค่าที่มาขอรับบริการมีความพึงพอใจต่อการให้บริการคิดเป็นร้อยละ ๘๐	อบต.มะค่านำข้อมูลในการประเมินเพื่อปรับปรุงการปฏิบัติหน้าที่	สำนักปลัด อบต.มะค่า

รายละเอียดโครงการพัฒนา  
แผนพัฒนาท้องถิ่น (พ.ศ.๒๕๖๖ – พ.ศ.๒๕๗๐)  
องค์การบริหารส่วนตำบลมะค่า อำเภอนิโนไทย จังหวัดนครราชสีมา

ยุทธศาสตร์จังหวัดที่ ๕ ยกระดับด้านความมั่นคงปลอดภัยในชีวิตและทรัพย์สินของประชาชน

ยุทธศาสตร์การพัฒนาของ อปท.ในเขตจังหวัดที่ ๙. ยุทธศาสตร์การรักษาความปลอดภัยในชีวิตและทรัพย์สิน

ยุทธศาสตร์ที่ ๙. ยุทธศาสตร์การรักษาความปลอดภัยในชีวิตและทรัพย์สิน

แผนงานการรักษาความสงบภายใน แนวทางการพัฒนาที่ ๑ รักษาความสงบเรียบร้อยของชุมชน

ที่	โครงการ	วัตถุประสงค์	เป้าหมาย ผลผลิตของ โครงการ	งบประมาณ					ตัวชี้วัด (KPI)	ผลลัพธ์ที่ คาดว่าจะได้รับ	หน่วยงาน ที่ รับผิดชอบ
				๒๕๖๖ (บาท)	๒๕๖๗ (บาท)	๒๕๖๘ (บาท)	๒๕๖๙ (บาท)	๒๕๗๐ (บาท)			
๑	ค่าใช้จ่ายในการ ป้องกันและแก้ไข ปัญหาอุบัติเหตุ ทางถนน	เพื่อป้องกันอันตราย จากการใช้รถใช้ถนน ในช่วงเทศกาล ต่างๆ	ประชาชนมีความ ปลอดภัยในชีวิต และทรัพย์สินในการ คมนาคม	๗๐,๐๐๐ (อบต.)	๗๐,๐๐๐ (อบต.)	๗๐,๐๐๐ (อบต.)	๗๐,๐๐๐ (อบต.)	๗๐,๐๐๐ (อบต.)	ประชาชนใน ตำบลมะค่ามี ความปลอดภัยใน ชีวิตและทรัพย์สิน คิดเป็นร้อยละ๐ ของอุบัติเหตุที่ เกิดขึ้นในตำบล มะค่า	ประชาชนมีความ ปลอดภัยในชีวิต และทรัพย์สิน ใน การเดินทางช่วง เทศกาล	สำนักปลัด อบตมะค่า

รายละเอียดโครงการพัฒนา  
แผนพัฒนาท้องถิ่น (พ.ศ.๒๕๖๖ – พ.ศ.๒๕๗๐)  
องค์การบริหารส่วนตำบลมะค่า อำเภอนิโนไทย จังหวัดนครราชสีมา

ยุทธศาสตร์จังหวัดที่ ๕ ยกระดับด้านความมั่นคงปลอดภัยในชีวิตและทรัพย์สินของประชาชน

ยุทธศาสตร์การพัฒนาของ อปท.ในเขตจังหวัดที่ ๙. ยุทธศาสตร์การรักษาความปลอดภัยในชีวิตและทรัพย์สิน

ยุทธศาสตร์ที่ ๙. ยุทธศาสตร์การรักษาความปลอดภัยในชีวิตและทรัพย์สิน

แผนงานการรักษาความสงบภายใน แนวทางการพัฒนาที่ ๑ รักษาความสงบเรียบร้อยของชุมชน

ที่	โครงการ	วัตถุประสงค์	เป้าหมาย ผลผลิตของ โครงการ	งบประมาณ					ตัวชี้วัด (KPI)	ผลลัพธ์ที่ คาดว่าจะได้รับ	หน่วยงาน ที่ รับผิดชอบ
				๒๕๖๖ (บาท)	๒๕๖๗ (บาท)	๒๕๖๘ (บาท)	๒๕๖๙ (บาท)	๒๕๗๐ (บาท)			
๒	ค่าใช้จ่ายตาม โครงการฝึกอบรม ให้ความรู้เรื่องวินัย การจราจรให้กับ โรงเรียนในเขตพื้นที่ ตำบลมะค่าและ ประชาชนในตำบล มะค่า	เพื่อป้องกันอันตราย จากการใช้รถใช้ถนน ของนักเรียนและ ประชาชนทั่วไป	ประชาชนมีความ ปลอดภัยในชีวิต และทรัพย์สินในการ คมนาคม	๓๐,๐๐๐ (อบต.)	๓๐,๐๐๐ (อบต.)	๓๐,๐๐๐ (อบต.)	๓๐,๐๐๐ (อบต.)	๓๐,๐๐๐ (อบต.)	สามารถลด อุบัติเหตุในการ คมนาคมภายใน ตำบลมะค่าคิด เป็นร้อยละ ๕ ของอุบัติเหตุที่ เกิดขึ้นภายใน ตำบลมะค่า	สามารถอุบัติเหตุ จากการใช้รถและ ถนนในพื้นที่ได้	สำนักปลัด อบตมะค่า

รายละเอียดโครงการพัฒนา

แผนพัฒนาท้องถิ่น (พ.ศ.๒๕๖๖ - พ.ศ.๒๕๗๐)

องค์การบริหารส่วนตำบลมะค่า อำเภอนोनไทย จังหวัดนครราชสีมา

ยุทธศาสตร์จังหวัดที่ ๕ ยกระดับด้านความมั่นคงปลอดภัยในชีวิตและทรัพย์สินของประชาชน

ยุทธศาสตร์การพัฒนาของ อปท.ในเขตจังหวัดที่ ๙. ยุทธศาสตร์การรักษาความปลอดภัยในชีวิตและทรัพย์สิน

ยุทธศาสตร์ที่ ๙. ยุทธศาสตร์การรักษาความปลอดภัยในชีวิตและทรัพย์สิน

แผนงานการรักษาความสงบภายใน แนวทางการพัฒนาที่ ๒ การป้องกันและบรรเทาสาธารณภัย

ที่	โครงการ	วัตถุประสงค์	เป้าหมาย ผลผลิตของ โครงการ	งบประมาณ					ตัวชี้วัด (KPI)	ผลลัพธ์ที่ คาดว่าจะ ได้รับ	หน่วยงาน ที่ รับผิดชอบ
				๒๕๖๖ (บาท)	๒๕๖๗ (บาท)	๒๕๖๘ (บาท)	๒๕๖๙ (บาท)	๒๕๗๐ (บาท)			
๑	โครงการฝึกอบรมหรือทบทวนอปพร.	๑. เพื่อให้ อปพร.มีความรู้ความเข้าใจเกี่ยวกับสาธารณภัยรูปแบบต่างและสามารถช่วยเหลือในการป้องกันและบรรเทาสาธารณภัยได้อย่างถูกต้องเหมาะสม ๒. เพื่อให้มีความเข้าใจบทบาทหน้าที่ของอาสาสมัครป้องกันภัยฝ่ายพลเรือน	ฝึกอบรม/ฝึกทบทวนอปพร. ภายในตำบลมะค่า	๑๕๐,๐๐๐ (อบต.)	๑๕๐,๐๐๐ (อบต.)	๑๕๐,๐๐๐ (อบต.)	๑๕๐,๐๐๐ (อบต.)	๑๕๐,๐๐๐ (อบต.)	อปพร. ได้รับการฝึกอบรมคิดเป็นร้อยละ ๘๐ ของจำนวน อปพร. ทั้งหมด	๑. อปพร.ที่ผ่านการฝึกอบรมสามารถเป็นกำลังในการป้องกันและบรรเทาสาธารณภัยรวมทั้งช่วยเหลือผู้ประสบภัยได้อย่างถูกต้องรวดเร็วและทั่วถึงคิดเป็นร้อยละ ๘๐ ของ อปพร. ทั้งหมดที่ได้รับการฝึกอบรม	สำนักปลัด อบต.มะค่า

รายละเอียดโครงการพัฒนา  
แผนพัฒนาท้องถิ่น (พ.ศ.๒๕๖๖ – พ.ศ.๒๕๗๐)  
องค์การบริหารส่วนตำบลมะค่า อำเภอโนนไทย จังหวัดนครราชสีมา

ยุทธศาสตร์จังหวัดที่ ๕ ยกระดับด้านความมั่นคงปลอดภัยในชีวิตและทรัพย์สินของประชาชน  
ยุทธศาสตร์การพัฒนาของ อปท.ในเขตจังหวัดที่ ๙. ยุทธศาสตร์การรักษาความปลอดภัยในชีวิตและทรัพย์สิน  
ยุทธศาสตร์ที่ ๙. ยุทธศาสตร์การรักษาความปลอดภัยในชีวิตและทรัพย์สิน  
แผนงานการรักษาความสงบภายใน แนวทางการพัฒนาที่ ๒ การป้องกันและบรรเทาสาธารณภัย

ที่	โครงการ	วัตถุประสงค์	เป้าหมาย ผลผลิตของ โครงการ	งบประมาณ					ตัวชี้วัด (KPI)	ผลลัพธ์ที่ คาดว่าจะได้รับ	หน่วยงาน ที่ รับผิดชอบ
				๒๕๖๖ (บาท)	๒๕๖๗ (บาท)	๒๕๖๘ (บาท)	๒๕๖๙ (บาท)	๒๕๗๐ (บาท)			
๒	โครงการฝึกทบทวน ชุดปฏิบัติ การจิตอาสาภัย พิบัติประจำองค์กร ปกครองส่วน ท้องถิ่น	๑. เพื่อให้จิตอาสา มีความรู้ความเข้าใจ เกี่ยวกับสาธารณภัย รูปแบบต่างและ สามารถช่วยเหลือใน การป้องกันและ บรรเทาสาธารณภัยได้ อย่างถูกต้องเหมาะสม ๒. เพื่อให้มีความ เข้าใจบทบาทหน้าที่ ของอาสาสมัคร ป้องกันภัยฝ่ายพล เรือน	ฝึกอบรม/ฝึกทบทวน จิตอาสา ภายในตำบล มะค่า	๑๕๐,๐๐๐ (อบต.)	๑๕๐,๐๐๐ (อบต.)	๑๕๐,๐๐๐ (อบต.)	๑๕๐,๐๐๐ (อบต.)	๑๕๐,๐๐๐ (อบต.)	จิตอาสาได้รับการ ฝึกอบรมคิดเป็น ร้อยละ ๘๐ ของ จำนวน อปพร. ทั้งหมด	จิตอาสาที่ผ่าน การฝึกอบรม สามารถเป็นกำลัง ในการป้องกัน และบรรเทา สาธารณภัย รวมทั้งช่วยเหลือ ผู้ประสบภัยได้ อย่างถูกต้อง รวดเร็วและทั่วถึง	สำนักปลัด อบต.มะค่า

\*\*\*รายละเอียดโครงการพัฒนา  
แผนพัฒนาท้องถิ่น (พ.ศ.๒๕๖๖ – พ.ศ.๒๕๗๐)  
องค์การบริหารส่วนตำบลมะค่า อำเภอโนนไทย จังหวัดนครราชสีมา

ยุทธศาสตร์จังหวัดที่ ๕ ยุทธศาสตร์ด้านความมั่นคงปลอดภัยในชีวิตและทรัพย์สินของประชาชน

ยุทธศาสตร์การพัฒนาของ อปท.ในเขตจังหวัดที่ ๙. ยุทธศาสตร์การรักษาความปลอดภัยในชีวิตและทรัพย์สิน

ยุทธศาสตร์ที่ ๙. ยุทธศาสตร์การรักษาความปลอดภัยในชีวิตและทรัพย์สิน

แผนงานการรักษาความสงบภายใน แนวทางการพัฒนาที่ ๒ การป้องกันและบรรเทาสาธารณภัย

ที่	โครงการ	วัตถุประสงค์	เป้าหมาย ผลผลิตของ โครงการ	งบประมาณ					ตัวชี้วัด (KPI)	ผลลัพธ์ที่ คาดว่าจะ ได้รับ	หน่วยงาน ที่ รับผิดชอบ
				๒๕๖๖ (บาท)	๒๕๖๗ (บาท)	๒๕๖๘ (บาท)	๒๕๖๙ (บาท)	๒๕๗๐ (บาท)			
๒	ค่าใช้จ่ายในการ ป้องกันหรือ บรรเทาสาธารณภัย	เพื่อช่วยเหลือ ผู้ประสบภัย สาธารณะในรูปแบบ ต่าง ๆ	ช่วยเหลือผู้ประสบภัย ๑๐ หมู่บ้าน	๒๐๐,๐๐๐ (อบต.)	๒๐๐,๐๐๐ (อบต.)	๒๐๐,๐๐๐ (อบต.)	๒๐๐,๐๐๐ (อบต.)	๒๐๐,๐๐๐ (อบต.)	เพื่อให้สามารถ ช่วยเหลือผู้ประ สบภัยสาธารณะ ได้อย่างทันท่วงที ติดเป็นร้อยละ ๘๕ ของจำนวน อุบัติเหตุทั้งหมด	สามารถ ช่วยเหลือผู้ ประสบภัย สาธารณะ ได้ในทันที	สำนักปลัด อบต.มะค่า

รายละเอียดโครงการพัฒนา  
แผนพัฒนาท้องถิ่น (พ.ศ.๒๕๖๖ – พ.ศ.๒๕๗๐)  
องค์การบริหารส่วนตำบลมะค่า อำเภอนิไทย จังหวัดนครราชสีมา

ยุทธศาสตร์จังหวัดที่ ๕ ยุทธศาสตร์ด้านความมั่นคงปลอดภัยในชีวิตและทรัพย์สินของประชาชน

ยุทธศาสตร์การพัฒนาของ อปท.ในเขตจังหวัดที่ ๙. ยุทธศาสตร์การรักษาความปลอดภัยในชีวิตและทรัพย์สิน

ยุทธศาสตร์ที่ ๙. ยุทธศาสตร์การรักษาความปลอดภัยในชีวิตและทรัพย์สิน

แผนงานการรักษาความสงบภายใน แนวทางการพัฒนาที่ ๒ การป้องกันและบรรเทาสาธารณภัย

ที่	โครงการ	วัตถุประสงค์	เป้าหมาย ผลผลิตของ โครงการ	งบประมาณ					ตัวชี้วัด (KPI)	ผลลัพธ์ที่ คาดว่าจะ ได้รับ	หน่วยงาน ที่ รับผิดชอบ
				๒๕๖๖ (บาท)	๒๕๖๗ (บาท)	๒๕๖๘ (บาท)	๒๕๖๙ (บาท)	๒๕๗๐ (บาท)			
๓	โครงการสูบน้ำเพื่อ แก้ปัญหาภัยแล้ง	๑.เพื่อให้ประชาชน ในตำบลมะค่ามีน้ำ ใช้อย่างเพียงพอ ตลอดปี	ดำเนินการสูบน้ำเพื่อ ช่วยเหลือราษฎรใน ตำบลมะค่า เมื่อเกิดปัญหาภัยแล้ง	๑๐๐,๐๐๐ (อบต.)	๑๐๐,๐๐๐ (อบต.)	๑๐๐,๐๐๐ (อบต.)	๒๐๐,๐๐๐ (อบต.)	๒๐๐,๐๐๐ (อบต.)	จำนวนครัวเรือน ในตำบลมะค่า ร้อยละ ๘๕ มี น้ำใช้อย่าง เพียงพอตลอดปี	ประชาชนใน ตำบลมะค่า มีน้ำใช้ในการ อุปโภค บริโภค อย่างเพียงพอ	สำนักปลัด อบต.มะค่า

รายละเอียดโครงการพัฒนา  
แผนพัฒนาท้องถิ่น (พ.ศ.๒๕๖๖ – พ.ศ.๒๕๗๐)  
องค์การบริหารส่วนตำบลมะค่า อำเภอโนนไทย จังหวัดนครราชสีมา

ยุทธศาสตร์จังหวัดที่ ๕ ยุทธศาสตร์ด้านความมั่นคงปลอดภัยในชีวิตและทรัพย์สินของประชาชน

ยุทธศาสตร์การพัฒนาของ อปท.ในเขตจังหวัดที่ ๙. ยุทธศาสตร์การรักษาความปลอดภัยในชีวิตและทรัพย์สิน

ยุทธศาสตร์ที่ ๙. ยุทธศาสตร์การรักษาความปลอดภัยในชีวิตและทรัพย์สิน

แผนงานการรักษาความสงบภายใน แนวทางการพัฒนาที่ ๒ การป้องกันและบรรเทาสาธารณภัย

ที่	โครงการ	วัตถุประสงค์	เป้าหมาย ผลผลิตของ โครงการ	งบประมาณ					ตัวชี้วัด (KPI)	ผลลัพธ์ที่ คาดว่าจะ ได้รับ	หน่วยงาน ที่ รับผิดชอบ
				๒๕๖๖ (บาท)	๒๕๖๗ (บาท)	๒๕๖๘ (บาท)	๒๕๖๙ (บาท)	๒๕๗๐ (บาท)			
๔	โครงการฝึกอบรมให้ความรู้ในการป้องกันและระงับอัคคีภัยในสถานศึกษา	เพื่อมีความรู้ในการป้องกันและระงับอัคคีภัยในสถานศึกษา	บุคลากรในสถานศึกษา นักเรียนประชาชนในตำบลมะค่า	๓๐,๐๐๐ (อบต.)	๓๐,๐๐๐ (อบต.)	๓๐,๐๐๐ (อบต.)	๓๐,๐๐๐ (อบต.)	๓๐,๐๐๐ (อบต.)	ประชาชนในตำบลมะค่ามีความปลอดภัยในชีวิตและทรัพย์สินคิดเป็นร้อยละ ๐ ของอัคคีภัยที่เกิดขึ้นในตำบลมะค่า	บุคลากรในสถานศึกษา นักเรียนประชาชนในตำบลมะค่ามีความรู้ในการป้องกันอัคคีภัย	สำนักปลัด อบต.มะค่า
๕	จัดทำป้ายบอกทาง	เพื่อให้ผู้มาติดต่อขอรับบริการกับอบต.มีความสะดวก	ดำเนินการจัดทำป้ายบอกทางจำนวน ๓ ป้าย	๓๐,๐๐๐ (อบต.)	-	-	-	-	ประชาชนที่มาติดต่อขอรับบริการกับ อบต.มีความสะดวกคิดเป็นร้อยละ ๘๐ ของผู้มาขอรับบริการทั้งหมด	ประชาชนผู้มาติดต่อขอรับบริการมีความสะดวก	สำนักปลัด อบต.มะค่า



รายละเอียดโครงการพัฒนา  
แผนพัฒนาท้องถิ่น (พ.ศ.๒๕๖๖ – พ.ศ.๒๕๗๐)  
องค์การบริหารส่วนตำบลมะค่า อำเภอนิไทย จังหวัดนครราชสีมา

ยุทธศาสตร์จังหวัดที่ ๕ ยุทธศาสตร์ด้านความมั่นคงปลอดภัยในชีวิตและทรัพย์สินของประชาชน

ยุทธศาสตร์การพัฒนาของ อปท.ในเขตจังหวัดที่ ๙. ยุทธศาสตร์การรักษาความปลอดภัยในชีวิตและทรัพย์สิน

ยุทธศาสตร์ที่ ๙. ยุทธศาสตร์การรักษาความปลอดภัยในชีวิตและทรัพย์สิน

แผนงานการรักษาความสงบภายใน แนวทางการพัฒนาที่ ๒ การป้องกันและบรรเทาสาธารณภัย

ที่	โครงการ	วัตถุประสงค์	เป้าหมาย ผลผลิตของ โครงการ	งบประมาณ					ตัวชี้วัด (KPI)	ผลลัพธ์ที่ คาดว่าจะ ได้รับ	หน่วยงาน ที่ รับผิดชอบ
				๒๕๖๖ (บาท)	๒๕๖๗ (บาท)	๒๕๖๘ (บาท)	๒๕๖๙ (บาท)	๒๕๗๐ (บาท)			
๕	โครงการฝึกอบรม ป้องกันเด็กจมน้ำ	เพื่อนักเรียนภายใน ตำบลมะค่าสามารถ ช่วยเหลือตนเองและ ผู้อื่นได้กรณีเกิดการ จมน้ำ	บุคลากรใน สถานศึกษา นักเรียน ประชาชนในตำบล มะค่า จำนวน ๑๐๐ คน	๓๐,๐๐๐ (อบต.)	๓๐,๐๐๐ (อบต.)	๓๐,๐๐๐ (อบต.)	๓๐,๐๐๐ (อบต.)	๓๐,๐๐๐ (อบต.)	นักเรียนในพื้นที่มี ความรู้ความเข้าใจ ในการช่วยเหลือ ตนเองและผู้อื่นได้ กรณีเกิดการจมน้ำ คิดเป็นร้อยละ ๘๐ ของผู้เข้าอบรม	นักเรียนภายใน ตำบลมะค่า สามารถ ช่วยเหลือตนเอง และผู้อื่นได้กรณี เกิดการจมน้ำ	สำนักปลัด อบต.มะค่า
๖	ติดตั้งไฟกระพริบ พลังงานแสง อาทิตย์	เพื่อป้องกันอุบัติเหตุ ทางถนน	ติดตั้งไฟกระพริบ พลังงานแสงอาทิตย์ ภายในตำบลมะค่า จำนวน ๑๑ จุด	๒๒๐,๐๐๐ (อบต.)	-	-	-	-	อัตราการเกิด อุบัติเหตุในตำบล มะค่าลดลงร้อยละ ๕๐	สามารถป้องกัน การเกิดอุบัติเหตุ ในการคมนาคม	สำนักปลัด อบต.มะค่า

รายละเอียดโครงการพัฒนา  
แผนพัฒนาท้องถิ่น (พ.ศ.๒๕๖๖ – พ.ศ.๒๕๗๐)

องค์การบริหารส่วนตำบลมะค่า อำเภอโนนไทย จังหวัดนครราชสีมา

ยุทธศาสตร์จังหวัดที่ ๓ บริหารจัดการทรัพยากรธรรมชาติและสิ่งแวดล้อมให้มีความสมบูรณ์อย่างยั่งยืน  
ยุทธศาสตร์การพัฒนาของ อปท.ในเขตจังหวัดที่ ๑๐. ยุทธศาสตร์การพัฒนาทรัพยากรและสิ่งแวดล้อม  
ยุทธศาสตร์ที่ ๑๐. ยุทธศาสตร์การพัฒนาทรัพยากรและสิ่งแวดล้อม  
แผนงานการเกษตร แนวทางการพัฒนาที่ ๑ ส่งเสริมการบริหารจัดการทรัพยากรระบบนิเวศน์ ป่าไม้

ที่	โครงการ	วัตถุประสงค์	เป้าหมาย ผลผลิตของ โครงการ	งบประมาณ					ตัวชี้วัด (KPI)	ผลลัพธ์ที่ คาดว่าจะได้รับ	หน่วยงาน ที่ รับผิดชอบ
				๒๕๖๖ (บาท)	๒๕๖๗ (บาท)	๒๕๖๘ (บาท)	๒๕๖๙ (บาท)	๒๕๗๐ (บาท)			
๑	โครงการปลูกป่า เฉลิมพระเกียรติ	เพื่อให้ประชาชนใน พื้นที่เกิดการเรียนรู้ ในการอนุรักษ์ ทรัพยากรธรรมชาติ และสิ่งแวดล้อม	จัดการฝึกอบรม ราษฎรในพื้นที่ให้เกิด กระบวนการเรียนรู้ที่ จะพัฒนา ทรัพยากรธรรมชาติ และสิ่งแวดล้อม	๒๐,๐๐๐ (อบต.)	๒๐,๐๐๐ (อบต.)	๒๐,๐๐๐ (อบต.)	๒๐,๐๐๐ (อบต.)	๒๐,๐๐๐ (อบต.)	มีพื้นที่ป่าไม้เพิ่ม ขึ้นคิดเป็นร้อยละ ๓๐ ของจำนวน พื้นที่ทั้งหมดใน ตำบลมะค่า	เพื่อเพิ่มพื้นที่สีเขียวในตำบล มะค่าและ ประชาชนใน พื้นที่เกิดจิตสำนึก ในการการดูแล ทรัพยากรธรรม ชาติและ สิ่งแวดล้อม	สำนักปลัด อบต.มะค่า

รายละเอียดโครงการพัฒนา  
แผนพัฒนาท้องถิ่น (พ.ศ.๒๕๖๖ – พ.ศ.๒๕๗๐)

องค์การบริหารส่วนตำบลมะค่า อำเภอนิไทย จังหวัดนครราชสีมา

ยุทธศาสตร์จังหวัดที่ ๓ บริหารจัดการทรัพยากรธรรมชาติและสิ่งแวดล้อมให้มีความสมบูรณ์อย่างยั่งยืน

ยุทธศาสตร์การพัฒนาของ อปท.ในเขตจังหวัดที่ ๑๐. ยุทธศาสตร์การพัฒนาทรัพยากรและสิ่งแวดล้อม

ยุทธศาสตร์ที่ ๑๐. ยุทธศาสตร์การพัฒนาทรัพยากรและสิ่งแวดล้อม

แผนงานการเกษตร แนวทางการพัฒนาที่ ๑ ส่งเสริมการบริหารจัดการทรัพยากรระบบนิเวศน์ ป่าไม้

ที่	โครงการ	วัตถุประสงค์	เป้าหมาย ผลผลิตของ โครงการ	งบประมาณ					ตัวชี้วัด (KPI)	ผลลัพธ์ที่ คาดว่าจะได้รับ	หน่วยงาน ที่ รับผิดชอบ
				๒๕๖๖ (บาท)	๒๕๖๗ (บาท)	๒๕๖๘ (บาท)	๒๕๖๙ (บาท)	๒๕๗๐ (บาท)			
๒	โครงการอนุรักษ์พันธุกรรมพืชอันเนื่องมาจากพระราชดำริสมเด็จพระกนิษฐาธิราชเจ้ากรมสมเด็จพระเทพรัตนราชสุดาฯ สยามบรมราชกุมารี	เพื่อให้ประชาชนในพื้นที่เกิดการเรียนรู้ในการอนุรักษ์ทรัพยากรธรรมชาติและสิ่งแวดล้อม	จัดสวนสาธิตเพื่อการอนุรักษ์พันธุ์พืชและฝึกอบรมประชาชนในการอนุรักษ์พันธุกรรมพืช	๓๐,๐๐๐ (อบต.)	๓๐,๐๐๐ (อบต.)	๓๐,๐๐๐ (อบต.)	๓๐,๐๐๐ (อบต.)	๓๐,๐๐๐ (อบต.)	มีพื้นที่ป่าไม้เพิ่มขึ้นคิดเป็นร้อยละ ๓๐ ของจำนวนพื้นที่ทั้งหมดในตำบลมะค่า	เพื่อเพิ่มพื้นที่สีเขียวในตำบลมะค่าและประชาชนในพื้นที่เกิดจิตสำนึกในการการดูแลทรัพยากรธรรมชาติและสิ่งแวดล้อม	สำนักปลัด อบต.มะค่า

รายละเอียดโครงการพัฒนา  
แผนพัฒนาท้องถิ่น (พ.ศ.๒๕๖๖ – พ.ศ.๒๕๗๐)  
องค์การบริหารส่วนตำบลมะค่า อำเภอนิโนไทย จังหวัดนครราชสีมา

ยุทธศาสตร์จังหวัดที่ ๓ บริหารจัดการทรัพยากรธรรมชาติและสิ่งแวดล้อมให้มีความสมบูรณ์อย่างยั่งยืน  
ยุทธศาสตร์การพัฒนาของ อปท.ในเขตจังหวัดที่ ๑๐. ยุทธศาสตร์การพัฒนาทรัพยากรและสิ่งแวดล้อม  
ยุทธศาสตร์ที่ ๑๐. ยุทธศาสตร์การพัฒนาทรัพยากรและสิ่งแวดล้อม  
แผนงานเคหะชุมชน แนวทางการพัฒนาที่ ๒ การเฝ้าระวัง ป้องกัน ควบคุมการทำลายทรัพยากรธรรมชาติและสิ่งแวดล้อมในพื้นที่

ที่	โครงการ	วัตถุประสงค์	เป้าหมาย ผลผลิตของ โครงการ	งบประมาณ					ตัวชี้วัด (KPI)	ผลลัพธ์ที่ คาดว่าจะได้รับ	หน่วยงาน ที่ รับผิดชอบ
				๒๕๖๖ (บาท)	๒๕๖๗ (บาท)	๒๕๖๘ (บาท)	๒๕๖๙ (บาท)	๒๕๗๐ (บาท)			
๑	การรังวัดแนวเขตที่ สาธารณะประโยชน์	๑. เพื่อให้การรังวัด ที่สาธารณะ ประโยชน์เป็น ไปด้วยความถูกต้อง	ดำเนินการรังวัดที่ สาธารณะประโยชน์ ภายในตำบลมะค่า	๒๐,๐๐๐ (อบต.)	๒๐,๐๐๐ (อบต.)	๒๐,๐๐๐ (อบต.)	๒๐,๐๐๐ (อบต.)	๒๐,๐๐๐ (อบต.)	การกำหนดเขต พื้นที่สาธารณ ประโยชน์มีความ ถูกต้องคิดเป็น ร้อยละ ๘๐ ของ พื้นที่สาธารณประ โยชน์ทั้งหมด	เกิดความถูกต้อง ในการรังวัดแนว เขตที่สาธารณะ ประโยชน์	กองช่าง อบต.มะค่า

**รายละเอียดโครงการพัฒนาที่มาจากแผนพัฒนาหมู่บ้าน  
แผนพัฒนาท้องถิ่น (พ.ศ.๒๕๖๖ – พ.ศ.๒๕๗๐)  
องค์การบริหารส่วนตำบลมะค่า อำเภอนोनไทย จังหวัดนครราชสีมา**

- ก. ยุทธศาสตร์จังหวัดที่ ๔ ยกระดับบริหารจัดการทรัพยากรธรรมชาติและสิ่งแวดล้อมให้เกิดสมดุลและยั่งยืน  
 ข. ยุทธศาสตร์การพัฒนาของ อปท.ในเขตจังหวัดที่ ๑. ยุทธศาสตร์การสานต่อแนวทางพระราชดำริ  
 ยุทธศาสตร์ที่ ๑. ยุทธศาสตร์การสานต่อแนวทางพระราชดำริ  
 แผนงานการเกษตร แนวทางการพัฒนาที่ ๑ จัดหาและพัฒนาแหล่งน้ำ

ที่	โครงการ	วัตถุประสงค์	เป้าหมาย ผลผลิตของโครงการ	งบประมาณ					ตัวชี้วัด (KPI)	ผลลัพธ์ที่ คาดว่าจะได้รับ	หน่วยงาน ที่ รับผิดชอบ
				๒๕๖๖ (บาท)	๒๕๖๗ (บาท)	๒๕๖๘ (บาท)	๒๕๖๙ (บาท)	๒๕๗๐ (บาท)			
๑	โครงการขุดลอกสระน้ำ สาธารณประโยชน์ บ้านคู หมู่ที่ ๑	เพื่อให้ประชาชน ในตำบลได้มีน้ำใน การอุปโภคและ การเกษตรกรรม อย่าง เพียงพอ	ดำเนินการขุดลอก สระน้ำสาธารณะประโยชน์ บ้านคู หมู่ที่ ๑ ขนาดกว้างด้าน ตะวันออก ๒๘ เมตรขนาด กว้างด้านตะวันตก ๕๗ เมตร ความยาวเฉลี่ย ๑๗ เมตร ลึกเฉลี่ย ๑.๕๐ ม. ปริมาตรดิน ขุดไม่น้อยกว่า ๑๐,๗๓๔ ลบ. ม.	๒๐๐,๐๐๐  (อบต.)	-	-	-	-	จำนวนครีวเรือ ในหมู่ที่ ๑ มีน้ำ ใช้ในการเกษตร กรรมอย่างเพียง คิดเป็นร้อยละ ๘๐ ของครีวเรือ ทั้งหมด	ประชาชนมี น้ำใช้ในการ อุปโภค บริโภค และ เพื่อ การเกษตร กรรมตลอด ทั้ง	กองช่าง  อบต.มะค่า

**รายละเอียดโครงการพัฒนาที่มาจากแผนพัฒนาหมู่บ้าน  
แผนพัฒนาท้องถิ่น (พ.ศ.๒๕๖๖ – พ.ศ.๒๕๗๐)  
องค์การบริหารส่วนตำบลมะค่า อำเภอนोनไทย จังหวัดนครราชสีมา**

ก. ยุทธศาสตร์จังหวัดที่ ๔ ยกระดับบริหารจัดการทรัพยากรธรรมชาติและสิ่งแวดล้อมให้เกิดสมดุลและยั่งยืน

ข. ยุทธศาสตร์การพัฒนาของ อบต.โนนเขตจังหวัดที่ ๑. ยุทธศาสตร์การสานต่อแนวทางพระราชดำริ

ยุทธศาสตร์ที่ ๑. ยุทธศาสตร์การสานต่อแนวทางพระราชดำริ

แผนงานการเกษตร แนวทางการพัฒนาที่ ๑ จัดหาและพัฒนาแหล่งน้ำ

ที่	โครงการ	วัตถุประสงค์	เป้าหมาย ผลผลิตของ โครงการ	งบประมาณ					ตัวชี้วัด  (KPI)	ผลลัพธ์ที่ คาดว่าจะ ได้รับ	หน่วยงาน ที่ รับผิดชอบ
				๒๕๖๖ (บาท)	๒๕๖๗ (บาท)	๒๕๖๘ (บาท)	๒๕๖๙ (บาท)	๒๕๗๐ (บาท)			
๒	โครงการขุดลอกสระน้ำ สาธารณประโยชน์ บ้านโกรกกระสัง หมู่ที่ ๔	เพื่อให้ประชาชน ในตำบลได้มีน้ำใน การอุปโภคและ การเกษตรกรรม อย่าง เพียงพอ	ขุดลอกสระน้ำ สาธารณประโยชน์ (สระบัว) ขนาด กว้าง ๔๐ เมตร ยาว ๔๐ เมตร ลึก เฉลี่ย ๒ เมตร ตามแบบ อบต. มะค่ากำหนด พร้อมติดตั้งป้าย โครงการจำนวน ๑ ป้าย	-	-	-	๓๒๐,๐๐๐  (อบต.)-	-	จำนวนครัวเรือน ในหมู่ที่ ๔ มีน้ำ ใช้ในการเกษตร กรรมอย่างเพียงพอ คิดเป็นร้อยละ ๘๐ ของครัวเรือน ทั้งหมด	ประชาชนมี น้ำใช้ในการ อุปโภค บริโภค และ เพื่อ การเกษตร กรรมตลอด ทั้งปี	กองช่าง  อบต.มะค่า

รายละเอียดโครงการพัฒนาที่มาจากแผนพัฒนาหมู่บ้าน

แผนพัฒนาท้องถิ่น (พ.ศ.๒๕๖๖ – พ.ศ.๒๕๗๐)

องค์การบริหารส่วนตำบลมะค่า อำเภอนोनไทย จังหวัดนครราชสีมา

ยุทธศาสตร์จังหวัดที่ ๒ ส่งเสริมพัฒนาโครงสร้างพื้นฐานเพื่อยกระดับเศรษฐกิจการท่องเที่ยวการค้าการลงทุนอุตสาหกรรมเศรษฐกิจBCGและเขตเศรษฐกิจพิเศษ

ยุทธศาสตร์การพัฒนาของ อปท.ในเขตจังหวัดที่ ๖. ยุทธศาสตร์ด้านการพัฒนาโครงสร้างพื้นฐาน

ยุทธศาสตร์ที่ ๖. ยุทธศาสตร์การพัฒนาด้านโครงสร้างพื้นฐาน

แผนงานอุตสาหกรรมและการโยธา แนวทางการพัฒนาที่ ๑ ก่อสร้างปรับปรุง บำรุงรักษาถนน และท่อระบายน้ำ

ที่	โครงการ	วัตถุประสงค์	เป้าหมาย ผลผลิตของโครงการ	งบประมาณ					ตัวชี้วัด (KPI)	ผลลัพธ์ที่ คาดว่าจะ ได้รับ	หน่วยงาน ที่รับผิดชอบ
				๒๕๖๖ (บาท)	๒๕๖๗ (บาท)	๒๕๖๘ (บาท)	๒๕๖๙ (บาท)	๒๕๗๐ (บาท)			
๑	โครงการก่อสร้างถนนคอนกรีตเสริมเหล็กสายบ้านนายสมาน – บ้านนางสายทอง	เพื่อให้ประชาชนในหมู่ที่ ๒ ได้มีถนนสำหรับใช้ในการคมนาคมได้สะดวกรวดเร็ว	ก่อสร้างถนนคอนกรีตเสริมเหล็กสายบ้านนายสมาน – บ้านนางสายทอง ขนาดกว้าง ๓.๐๐ เมตร ยาว ๓๘๐ เมตร หนา ๐.๑๕ เมตร เป็นพื้นที่ผิวจราจรไม่น้อยกว่า ๑,๑๔๐ ตารางเมตร ไหล่ทางลูกรังกว้างข้างละ ๐.๓๐ ม.  ตามแบบ อบต.มะค่ากำหนด พร้อมติดตั้งป้ายโครงการจำนวน ๑ ป้าย	๖๘๔,๐๐๐  (อบต.)	-	-	-	-	ประชาชนในหมู่ที่ ๒ มีความสะดวกในการคมนาคมคิดเป็นร้อยละ ๘๐ ของจำนวนครัวเรือนทั้งหมดในหมู่ที่ ๒	การคมนาคมมีความปลอดภัยและสะดวกรวดเร็ว	กองช่าง  อบต. มะค่า

รายละเอียดโครงการพัฒนาที่มาจากแผนพัฒนาหมู่บ้าน

แผนพัฒนาท้องถิ่น (พ.ศ.๒๕๖๖ – พ.ศ.๒๕๗๐)

องค์การบริหารส่วนตำบลมะค่า อำเภอนोनไทย จังหวัดนครราชสีมา

ยุทธศาสตร์จังหวัดที่ ๒ ส่งเสริมพัฒนาโครงสร้างพื้นฐานเพื่อยกระดับเศรษฐกิจการท่องเที่ยวการค้าการลงทุนอุตสาหกรรมเศรษฐกิจBCGและเขตเศรษฐกิจพิเศษ

ยุทธศาสตร์การพัฒนาของ อปท.ในเขตจังหวัดที่ ๖. ยุทธศาสตร์ด้านการพัฒนาโครงสร้างพื้นฐาน

ยุทธศาสตร์ที่ ๖. ยุทธศาสตร์การพัฒนาด้านโครงสร้างพื้นฐาน

แผนงานอุตสาหกรรมและการโยธา แนวทางการพัฒนาที่ ๑ ก่อสร้างปรับปรุง บำรุงรักษาดูแล และท่อระบายน้ำ

ที่	โครงการ	วัตถุประสงค์	เป้าหมาย ผลผลิตของโครงการ	งบประมาณ					ตัวชี้วัด (KPI)	ผลลัพธ์ที่ คาดว่าจะ ได้รับ	หน่วยงาน ที่รับผิดชอบ
				๒๕๖๖ (บาท)	๒๕๖๗ (บาท)	๒๕๖๘ (บาท)	๒๕๖๙ (บาท)	๒๕๗๐ (บาท)			
๒	โครงการก่อสร้างถนนคอนกรีตเสริมเหล็กสายรอบหมู่บ้านหนองดุม หมู่ที่ ๗	เพื่อให้ประชาชนในหมู่ที่ ๗ ได้มีถนนสำหรับใช้ในการคมนาคมได้สะดวกรวดเร็ว	- สายชอยบ้านนายสายันท์ ขนาดกว้าง ๔ เมตร ยาว ๒๐ เมตร หนา ๐.๑๕ เมตร เป็นพื้นที่ผิวจราจรไม่น้อยกว่า ๘๐ ตารางเมตร	๔๘,๐๐๐ (อบต.)	-	-	-	-	ประชาชนในหมู่ที่ ๗ มีความสะดวกในการคมนาคมคิดเป็นร้อยละ ๘๐ ของจำนวนครัวเรือนทั้งหมด	การคมนาคมมีความปลอดภัยและสะดวกรวดเร็ว	กองช่าง อบต. มะค่า
๓	โครงการก่อสร้างถนนคอนกรีตเสริมเหล็กสายรอบหมู่บ้านหนองดุม หมู่ที่ ๗	เพื่อให้ประชาชนในหมู่ที่ ๗ ได้มีถนนสำหรับใช้ในการคมนาคมได้สะดวกรวดเร็ว	- สายชอยบ้านนางวารัตน์ ของโพธิ์ – บ้านนายยงยุทธ ขนาดกว้าง ๓.๕ เมตร ยาว ๖๔ เมตร หนา ๐.๑๕ เมตร เป็นพื้นที่ผิวจราจรไม่น้อยกว่า ๒๒๔ ตารางเมตร	๑๓๔,๔๐๐ (อบต.)	-	-	-	-	ประชาชนในหมู่ที่ ๗ มีความสะดวกในการคมนาคมคิดเป็นร้อยละ ๘๐ ของจำนวนครัวเรือนทั้งหมด	การคมนาคมมีความปลอดภัยและสะดวกรวดเร็ว	กองช่าง อบต. มะค่า



รายละเอียดโครงการพัฒนาที่มาจากแผนพัฒนาหมู่บ้าน

แผนพัฒนาท้องถิ่น (พ.ศ.๒๕๖๖ – พ.ศ.๒๕๗๐)

องค์การบริหารส่วนตำบลมะค่า อำเภอนนไทย จังหวัดนครราชสีมา

ยุทธศาสตร์จังหวัดที่ ๒ ส่งเสริมพัฒนาโครงสร้างพื้นฐานเพื่อยกระดับเศรษฐกิจการท่องเที่ยวการค้าการลงทุนอุตสาหกรรมเศรษฐกิจBCGและเขตเศรษฐกิจพิเศษ

ยุทธศาสตร์การพัฒนาของ อปท.ในเขตจังหวัดที่ ๖. ยุทธศาสตร์ด้านการพัฒนาโครงสร้างพื้นฐาน

ยุทธศาสตร์ที่ ๖. ยุทธศาสตร์การพัฒนาด้านโครงสร้างพื้นฐาน

แผนงานอุตสาหกรรมและการโยธา แนวทางการพัฒนาที่ ๑ ก่อสร้างปรับปรุง บำรุงรักษาถนน และท่อระบายน้ำ

ที่	โครงการ	วัตถุประสงค์	เป้าหมาย ผลผลิตของ โครงการ	งบประมาณ					ตัวชี้วัด (KPI)	ผลลัพธ์ที่ คาดว่าจะ ได้รับ	หน่วยงาน ที่รับผิดชอบ
				๒๕๖๖ (บาท)	๒๕๖๗ (บาท)	๒๕๖๘ (บาท)	๒๕๖๙ (บาท)	๒๕๗๐ (บาท)			
๔	โครงการก่อสร้างถนนคอนกรีตเสริมเหล็กสายรอบหมู่บ้านหนองคู หมู่ที่ ๗	เพื่อให้ประชาชนในหมู่ที่ ๗ ได้มีถนนสำหรับใช้ในการคมนาคมได้สะดวกรวดเร็ว	สายขอยบ้านนางทองม้วน ถือพุทรา – บ้านนางทองเมี้ยน นวลด่านกลาง ขนาดกว้าง ๓.๕ เมตร ยาว ๖๔ เมตร  หนา ๐.๑๕ เมตร เป็นพื้นที่ผิวจราจรไม่น้อยกว่า ๒๒๔ ตารางเมตร	๑๓๔,๔๐๐ (อบต.)	-	-	-	-	ประชาชนในหมู่ที่ ๗ มีความสะดวกในการคมนาคมคิดเป็นร้อยละ ๘๐ ของจำนวนครัวเรือนทั้งหมด	การคมนาคมมีความปลอดภัยและสะดวกรวดเร็ว	กองช่าง อบต. มะค่า

รายละเอียดโครงการพัฒนาที่มาจากแผนพัฒนาหมู่บ้าน

แผนพัฒนาท้องถิ่น (พ.ศ.๒๕๖๖ – พ.ศ.๒๕๗๐)

องค์การบริหารส่วนตำบลมะค่า อำเภอนोनไทย จังหวัดนครราชสีมา

ยุทธศาสตร์จังหวัดที่ ๒ ส่งเสริมพัฒนาโครงสร้างพื้นฐานเพื่อยกระดับเศรษฐกิจการท่องเที่ยวการค้าการลงทุนอุตสาหกรรมเศรษฐกิจBCGและเขตเศรษฐกิจพิเศษ

ยุทธศาสตร์การพัฒนาของ อปท.ในเขตจังหวัดที่ ๖. ยุทธศาสตร์ด้านการพัฒนาโครงสร้างพื้นฐาน

ยุทธศาสตร์ที่ ๖. ยุทธศาสตร์การพัฒนาด้านโครงสร้างพื้นฐาน

แผนงานอุตสาหกรรมและการโยธา แนวทางการพัฒนาที่ ๑ ก่อสร้างปรับปรุง บำรุงรักษาถนน และท่อระบายน้ำ

ที่	โครงการ	วัตถุประสงค์	เป้าหมาย ผลผลิตของ โครงการ	งบประมาณ					ตัวชี้วัด (KPI)	ผลลัพธ์ที่ คาดว่าจะ ได้รับ	หน่วยงาน ที่รับผิดชอบ
				๒๕๖๖ (บาท)	๒๕๖๗ (บาท)	๒๕๖๘ (บาท)	๒๕๖๙ (บาท)	๒๕๗๐ (บาท)			
๕	โครงการก่อสร้างถนนคอนกรีตเสริมเหล็กสายรอบหมู่บ้านหนองคุม หมู่ที่ ๗	เพื่อให้ประชาชนในหมู่ที่ ๗ ได้มีถนนสำหรับใช้ในการคมนาคมได้สะดวกรวดเร็ว	สายขอยบ้านจिरนนท์คำลือ – บ้านนายวิโรจน์ ัญญานนท์ ขนาดกว้าง ๒ เมตร ยาว ๓๕ เมตร หนา ๐.๑๕ เมตร เป็นพื้นที่ผิวจราจรไม่น้อยกว่า ๗๐ ตร.ม.	๓๑,๔๐๐ (อบต.)	-	-	-	-	ประชาชนในหมู่ที่ ๗ มีความสะดวกในการคมนาคมคิดเป็นร้อยละ ๘๐ ของจำนวนครัวเรือนทั้งหมด	การคมนาคมมีความปลอดภัยและสะดวกรวดเร็ว	กองช่าง อบต. มะค่า

รายละเอียดโครงการพัฒนาที่มาจากแผนพัฒนาหมู่บ้าน

แผนพัฒนาท้องถิ่น (พ.ศ.๒๕๖๖ – พ.ศ.๒๕๗๐)

องค์การบริหารส่วนตำบลมะค่า อำเภอนोनไทย จังหวัดนครราชสีมา

ยุทธศาสตร์จังหวัดที่ ๒ ส่งเสริมพัฒนาโครงสร้างพื้นฐานเพื่อยกระดับเศรษฐกิจการท่องเที่ยวการค้าการลงทุนอุตสาหกรรมเศรษฐกิจBCGและเขตเศรษฐกิจพิเศษ

ยุทธศาสตร์การพัฒนาของ อปท.ในเขตจังหวัดที่ ๖. ยุทธศาสตร์ด้านการพัฒนาโครงสร้างพื้นฐาน

ยุทธศาสตร์ที่ ๖. ยุทธศาสตร์การพัฒนาด้านโครงสร้างพื้นฐาน

แผนงานอุตสาหกรรมและการโยธา แนวทางการพัฒนาที่ ๑ ก่อสร้างปรับปรุง บำรุงรักษาถนน และท่อระบายน้ำ

ที่	โครงการ	วัตถุประสงค์	เป้าหมาย ผลผลิตของโครงการ	งบประมาณ					ตัวชี้วัด (KPI)	ผลลัพธ์ที่ คาดว่าจะ ได้รับ	หน่วยงาน ที่รับผิดชอบ
				๒๕๖๖ (บาท)	๒๕๖๗ (บาท)	๒๕๖๘ (บาท)	๒๕๖๙ (บาท)	๒๕๗๐ (บาท)			
๖	โครงการก่อสร้างถนนคอนกรีตเสริมเหล็กสายรอบหมู่บ้านหนองคุม หมู่ที่ ๗	เพื่อให้ประชาชนในหมู่ที่ ๗ ได้มีถนนสำหรับการคมนาคมได้สะดวกรวดเร็ว	สายขอยบ้านนางละม้าย ฉาบพิมาย – บ้านนายประกอบ ศิริวัฒน์ <u>ช่วงที่ ๑</u> ขนาดกว้าง ๓ เมตร ยาว ๑๕ เมตร หนา ๐.๑๕ เมตร เป็นพื้นที่ผิวจราจรไม่น้อยกว่า ๔๕ ตารางเมตร <u>ช่วงที่ ๒</u> ขนาดกว้าง ๒ เมตร ยาว ๕๔ เมตร หนา ๐.๑๕ เมตร เป็นพื้นที่ผิวจราจรไม่น้อยกว่า ๑๐๘ ตรม.	๙๑,๘๐๐ (อบต.)	-	-	-	-	ประชาชนในหมู่ที่ ๗ มีความสะดวกในการคมนาคมคิดเป็นร้อยละ ๘๐ ของจำนวนครัวเรือนทั้งหมด	การคมนาคมมีความปลอดภัยและสะดวกรวดเร็ว	กองช่าง อบต. มะค่า

รายละเอียดโครงการพัฒนาที่มาจากแผนพัฒนาหมู่บ้าน

แผนพัฒนาท้องถิ่น (พ.ศ.๒๕๖๖ – พ.ศ.๒๕๗๐)

องค์การบริหารส่วนตำบลมะค่า อำเภอนोनไทย จังหวัดนครราชสีมา

ยุทธศาสตร์จังหวัดที่ ๒ ส่งเสริมพัฒนาโครงสร้างพื้นฐานเพื่อยกระดับเศรษฐกิจการท่องเที่ยวการค้าการลงทุนอุตสาหกรรมเศรษฐกิจBCGและเขตเศรษฐกิจพิเศษ

ยุทธศาสตร์การพัฒนาของ อปท.ในเขตจังหวัดที่ ๖. ยุทธศาสตร์ด้านการพัฒนาโครงสร้างพื้นฐาน

ยุทธศาสตร์ที่ ๖. ยุทธศาสตร์การพัฒนาด้านโครงสร้างพื้นฐาน

แผนงานอุตสาหกรรมและการโยธา แนวทางการพัฒนาที่ ๑ ก่อสร้างปรับปรุง บำรุงรักษาถนน และท่อระบายน้ำ

ที่	โครงการ	วัตถุประสงค์	เป้าหมาย ผลผลิตของ โครงการ	งบประมาณ					ตัวชี้วัด (KPI)	ผลลัพธ์ที่ คาดว่าจะ ได้รับ	หน่วยงาน ที่รับผิดชอบ
				๒๕๖๖ (บาท)	๒๕๖๗ (บาท)	๒๕๖๘ (บาท)	๒๕๖๙ (บาท)	๒๕๗๐ (บาท)			
๗	โครงการก่อสร้างถนนคอนกรีตเสริมเหล็กสายรอบหมู่บ้านหนองคู หมู่ที่ ๗	เพื่อให้ประชาชนในหมู่ที่ ๗ ได้มีถนนสำหรับใช้ในการคมนาคมได้สะดวกรวดเร็ว	สายซอยบ้านนางสำราญ ขอบสันเทียะ – บ้านนายโบว์ ขนาดกว้าง ๓ เมตร ยาว ๓๒ เมตร หน้า ๐.๑๕ เมตร เป็นพื้นที่ผิวจราจรไม่น้อยกว่า ๙๖ ตารางเมตร	๕๗,๖๐๐ (อบต.)	-	-	-	-	ประชาชนในหมู่ที่ ๗ มีความสะดวกในการคมนาคมคิดเป็นร้อยละ ๘๐ ของจำนวนครัวเรือนทั้งหมด	การคมนาคมมีความปลอดภัยและสะดวกรวดเร็ว	กองช่าง อบต. มะค่า

รายละเอียดโครงการพัฒนาที่มาจากแผนพัฒนาหมู่บ้าน

แผนพัฒนาท้องถิ่น (พ.ศ.๒๕๖๖ - พ.ศ.๒๕๗๐)

องค์การบริหารส่วนตำบลมะค่า อำเภอนิโนไทย จังหวัดนครราชสีมา

ยุทธศาสตร์จังหวัดที่ ๒ ส่งเสริมพัฒนาโครงสร้างพื้นฐานเพื่อยกระดับเศรษฐกิจการท่องเที่ยวการค้าการลงทุนอุตสาหกรรมเศรษฐกิจBCGและเขตเศรษฐกิจพิเศษ

ยุทธศาสตร์การพัฒนาของ อปท. ในเขตจังหวัดที่ ๖. ยุทธศาสตร์ด้านการพัฒนาโครงสร้างพื้นฐาน

ยุทธศาสตร์ที่ ๖. ยุทธศาสตร์การพัฒนาด้านโครงสร้างพื้นฐาน

แผนงานอุตสาหกรรมและการโยธา แนวทางการพัฒนาที่ ๑ ก่อสร้างปรับปรุง บำรุงรักษาถนน และท่อระบายน้ำ

ที่	โครงการ	วัตถุประสงค์	เป้าหมาย ผลผลิตของโครงการ	งบประมาณ					ตัวชี้วัด (KPI)	ผลลัพธ์ที่ คาดว่าจะ ได้รับ	หน่วยงาน ที่รับผิดชอบ
				๒๕๖๖ (บาท)	๒๕๖๗ (บาท)	๒๕๖๘ (บาท)	๒๕๖๙ (บาท)	๒๕๗๐ (บาท)			
๘	โครงการก่อสร้างถนนคอนกรีตเสริมเหล็กสายรอบหมู่บ้านหนองคู หมู่ที่ ๗	เพื่อให้ประชาชนในหมู่ที่ ๗ ได้มีถนนสำหรับใช้ในการคมนาคมได้สะดวกรวดเร็ว	สายซอยบ้านนางอัมพรจงจัดกลาง - บ้านนายโชค ขนาดกว้าง ๔ เมตร ยาว ๔๐ เมตร หนา ๐.๑๕ เมตร เป็นพื้นที่ผิวจราจรไม่น้อยกว่า ๑๖๐ ตารางเมตร	๙๖,๐๐๐ (อปต.)-	-	-	-	-	ประชาชนในหมู่ที่ ๗ มีความสะดวกในการคมนาคมคิดเป็นร้อยละ ๘๐ ของจำนวนครัวเรือนทั้งหมด	การคมนาคมมีความปลอดภัยและสะดวกรวดเร็ว	กองช่าง อปต. มะค่า

รายละเอียดโครงการพัฒนาที่มาจากแผนพัฒนาหมู่บ้าน

แผนพัฒนาท้องถิ่น (พ.ศ.๒๕๖๖ – พ.ศ.๒๕๗๐)

องค์การบริหารส่วนตำบลมะค่า อำเภอนोनไทย จังหวัดนครราชสีมา

ยุทธศาสตร์จังหวัดที่ ๒ ส่งเสริมพัฒนาโครงสร้างพื้นฐานเพื่อยกระดับเศรษฐกิจการท่องเที่ยวการค้าการลงทุนอุตสาหกรรมเศรษฐกิจBCGและเขตเศรษฐกิจพิเศษ

ยุทธศาสตร์การพัฒนาของ อปท.ในเขตจังหวัดที่ ๖. ยุทธศาสตร์ด้านการพัฒนาโครงสร้างพื้นฐาน

ยุทธศาสตร์ที่ ๖. ยุทธศาสตร์การพัฒนาด้านโครงสร้างพื้นฐาน

แผนงานอุตสาหกรรมและการโยธา แนวทางการพัฒนาที่ ๑ ก่อสร้างปรับปรุง บำรุงรักษาถนน และท่อระบายน้ำ

ที่	โครงการ	วัตถุประสงค์	เป้าหมาย ผลผลิตของโครงการ	งบประมาณ					ตัวชี้วัด (KPI)	ผลลัพธ์ที่ คาดว่าจะ ได้รับ	หน่วยงาน ที่รับผิดชอบ
				๒๕๖๖ (บาท)	๒๕๖๗ (บาท)	๒๕๖๘ (บาท)	๒๕๖๙ (บาท)	๒๕๗๐ (บาท)			
๙	โครงการก่อสร้างถนนคอนกรีตเสริมเหล็กสายรอบหมู่บ้านหนองโพธิ์ หมู่ที่ ๘	เพื่อให้ประชาชนในหมู่บ้านที่ ๘ ได้มีถนนสำหรับใช้ในการคมนาคมได้สะดวกรวดเร็ว	โครงการก่อสร้างถนนคอนกรีตเสริมเหล็กสายสายลำห้วยชันโพรงทิศเหนือ – นานายแฉล้ม สอดโคกสูง ขนาดกว้าง ๔ เมตร ยาว ๑,๓๐๐ เมตร หนา ๐.๑๕ เมตร เป็นพื้นที่ผิวจราจรไม่น้อยกว่า ๕,๒๐๐ ตารางเมตร ตามแบบ อบต.มะค่า กำหนด พร้อมติดตั้งป้ายโครงการจำนวน ๑ ป้าย	๓,๑๒๐,๐๐๐ (อบต.)	-	-	-	-	ประชาชนในหมู่บ้านที่ ๘ มีความสะดวกในการคมนาคมคิดเป็นร้อยละ ๘๐ ของจำนวนครัวเรือนทั้งหมด	การคมนาคมมีความปลอดภัยและสะดวกรวดเร็ว	กองช่าง อบต. มะค่า

รายละเอียดโครงการพัฒนาที่มาจากแผนพัฒนาหมู่บ้าน

แผนพัฒนาท้องถิ่น (พ.ศ.๒๕๖๖ – พ.ศ.๒๕๗๐)

องค์การบริหารส่วนตำบลมะค่า อำเภอนิไทย จังหวัดนครราชสีมา

ยุทธศาสตร์จังหวัดที่ ๒ ส่งเสริมพัฒนาโครงสร้างพื้นฐานเพื่อยกระดับเศรษฐกิจการท่องเที่ยวการค้าการลงทุนอุตสาหกรรมเศรษฐกิจBCGและเขตเศรษฐกิจพิเศษ

ยุทธศาสตร์การพัฒนาของ อปท.ในเขตจังหวัดที่ ๖. ยุทธศาสตร์ด้านการพัฒนาโครงสร้างพื้นฐาน

ยุทธศาสตร์ที่ ๖. ยุทธศาสตร์การพัฒนาด้านโครงสร้างพื้นฐาน

แผนงานอุตสาหกรรมและการโยธา แนวทางการพัฒนาที่ ๑ ก่อสร้างปรับปรุง บำรุงรักษาลน และท่อระบายน้ำ

ที่	โครงการ	วัตถุประสงค์	เป้าหมาย ผลผลิตของโครงการ	งบประมาณ					ตัวชี้วัด (KPI)	ผลลัพธ์ที่ คาดว่าจะ ได้รับ	หน่วยงาน ที่รับผิดชอบ
				๒๕๖๖ (บาท)	๒๕๖๗ (บาท)	๒๕๖๘ (บาท)	๒๕๖๙ (บาท)	๒๕๗๐ (บาท)			
๑๐	โครงการก่อสร้างถนนคอนกรีตเสริมเหล็กบ้านมะค่า หมู่ที่ ๕	เพื่อให้ประชาชนในหมู่ที่ ๕ ได้มีถนนสำหรับใช้ในการคมนาคมได้สะดวกรวดเร็ว	ก่อสร้างถนนคอนกรีตเสริมเหล็กขอยบ้านนายทองจุล – บ้านนายกิติศักดิ์ ชนะภักดิ์ ขนาดกว้าง ๔.๐๐ เมตร ยาว ๑๓๐ เมตร หนา ๐.๑๕ เมตร เป็นพื้นที่ผิวจราจรไม่น้อยกว่า ๕๒๐ ตารางเมตร ไหล่ทางลูกรังกว้างข้างละ ๐.๓๐ เมตร ตามแบบ อบต. มะค่ากำหนด พร้อมติดตั้งป้ายโครงการจำนวน ๑ ป้าย	๓๑๒,๐๐๐  (อบต.)	-	-	-	-	ประชาชนในหมู่ที่ ๕ มีความสะดวกในการคมนาคมคิดเป็นร้อยละ ๘๐ ของจำนวนครัวเรือนทั้งหมดในหมู่ที่ ๕	การคมนาคมมีความปลอดภัยและสะดวกรวดเร็ว	กองช่าง  อบต. มะค่า

รายละเอียดโครงการพัฒนาที่มาจากแผนพัฒนาหมู่บ้าน

แผนพัฒนาท้องถิ่น (พ.ศ.๒๕๖๖ – พ.ศ.๒๕๗๐)

องค์การบริหารส่วนตำบลมะค่า อำเภอนोनไทย จังหวัดนครราชสีมา

ยุทธศาสตร์จังหวัดที่ ๒ ส่งเสริมพัฒนาโครงสร้างพื้นฐานเพื่อยกระดับเศรษฐกิจการท่องเที่ยวการค้าการลงทุนอุตสาหกรรมเศรษฐกิจBCGและเขตเศรษฐกิจพิเศษ

ยุทธศาสตร์การพัฒนาของ อปท.ในเขตจังหวัดที่ ๖. ยุทธศาสตร์ด้านการพัฒนาโครงสร้างพื้นฐาน

ยุทธศาสตร์ที่ ๖. ยุทธศาสตร์การพัฒนาด้านโครงสร้างพื้นฐาน

แผนงานอุตสาหกรรมและการโยธา แนวทางการพัฒนาที่ ๑ ก่อสร้างปรับปรุง บำรุงรักษาถนน และท่อระบายน้ำ

ที่	โครงการ	วัตถุประสงค์	เป้าหมาย ผลผลิตของโครงการ	งบประมาณ					ตัวชี้วัด (KPI)	ผลลัพธ์ที่ คาดว่าจะ ได้รับ	หน่วยงาน ที่รับผิดชอบ
				๒๕๖๖ (บาท)	๒๕๖๗ (บาท)	๒๕๖๘ (บาท)	๒๕๖๙ (บาท)	๒๕๗๐ (บาท)			
๑๑	โครงการก่อสร้างถนนคอนกรีตเสริมเหล็กบ้านมะค่า หมู่ที่ ๕	เพื่อให้ประชาชนในหมู่ที่ ๕ ได้มีถนนสำหรับใช้ในการคมนาคมได้สะดวกรวดเร็ว	ก่อสร้างถนนคอนกรีตเสริมเหล็กสายข้างรีสอร์ทเหมอมาดา – บ้านนายเอียด มุ่งทุ่งกลาง ขนาดกว้าง ๔.๐๐ เมตร ยาว ๑๕๐ เมตร หนา ๐.๑๕ เมตร เป็นพื้นที่ผิวจราจรไม่น้อยกว่า ๖๐๐ ตารางเมตร ไหล่ทางลูกรังกว้างข้างละ ๐.๒๐ เมตร ตามแบบ อบต. มะค่ากำหนด พร้อมติดตั้งป้ายโครงการ ๑ ป้าย	๓๖๐,๐๐๐ (อบต.)	-	-	-	-	ประชาชนในหมู่ที่ ๕ มีความสะดวกในการคมนาคมคิดเป็นร้อยละ ๘๐ ของจำนวนครัวเรือนทั้งหมดในหมู่ที่ ๕	การคมนาคมมีความปลอดภัยและสะดวกรวดเร็ว	กองช่าง อบต. มะค่า



รายละเอียดโครงการพัฒนาที่มาจากแผนพัฒนาหมู่บ้าน

แผนพัฒนาท้องถิ่น (พ.ศ.๒๕๖๖ – พ.ศ.๒๕๗๐)

องค์การบริหารส่วนตำบลมะค่า อำเภอนิไทย จังหวัดนครราชสีมา

ยุทธศาสตร์จังหวัดที่ ๒ ส่งเสริมพัฒนาโครงสร้างพื้นฐานเพื่อยกระดับเศรษฐกิจการท่องเที่ยวการค้าการลงทุนอุตสาหกรรมเศรษฐกิจBCGและเขตเศรษฐกิจพิเศษ

ยุทธศาสตร์การพัฒนาของ อปท.ในเขตจังหวัดที่ ๖. ยุทธศาสตร์ด้านการพัฒนาโครงสร้างพื้นฐาน

ยุทธศาสตร์ที่ ๖. ยุทธศาสตร์การพัฒนาด้านโครงสร้างพื้นฐาน

แผนงานอุตสาหกรรมและการโยธา แนวทางการพัฒนาที่ ๑ ก่อสร้างปรับปรุง บำรุงรักษาดูแล และท่อระบายน้ำ

ที่	โครงการ	วัตถุประสงค์	เป้าหมาย ผลผลิตของโครงการ	งบประมาณ					ตัวชี้วัด (KPI)	ผลลัพธ์ที่ คาดว่าจะ ได้รับ	หน่วยงาน ที่รับผิดชอบ
				๒๕๖๖ (บาท)	๒๕๖๗ (บาท)	๒๕๖๘ (บาท)	๒๕๖๙ (บาท)	๒๕๗๐ (บาท)			
๑๒	โครงการก่อสร้างถนนคอนกรีตเสริมเหล็กบ้านหนองไผ่ หมู่ที่ ๒	เพื่อให้ประชาชนในหมู่ที่ ๒ ได้มีถนนสำหรับใช้ในการคมนาคมได้สะดวกรวดเร็ว	ก่อสร้างถนนคอนกรีตเสริมเหล็กสายบ้านนางเทียม – วัดหนองไผ่ ขนาดกว้าง ๓.๐๐ เมตร ยาว ๑๙๕ เมตร หน้า ๐.๑๕ เมตร เป็นพื้นที่ผิวจราจรไม่น้อยกว่า ๕.๘๕ ตารางเมตร ไหล่ทางลูกรังกว้างข้างละ ๐.๓๐ เมตร ตามแบบ อบต.มะค่ากำหนดพร้อมติดตั้งป้ายโครงการจำนวน ๑ ป้าย	-	๓๕๑,๐๐๐ (อบต.)	-	-	-	ประชาชนในหมู่ที่ ๒ มีความสะดวกในการคมนาคมคิดเป็นร้อยละ ๘๐ ของจำนวนครัวเรือนทั้งหมดในหมู่ที่ ๒	การคมนาคมมีความปลอดภัยและสะดวกรวดเร็ว	กองช่าง อบต. มะค่า

รายละเอียดโครงการพัฒนาที่มาจากแผนพัฒนาหมู่บ้าน

แผนพัฒนาท้องถิ่น (พ.ศ.๒๕๖๖ – พ.ศ.๒๕๗๐)

องค์การบริหารส่วนตำบลมะค่า อำเภอนोनไทย จังหวัดนครราชสีมา

ยุทธศาสตร์จังหวัดที่ ๒ ส่งเสริมพัฒนาโครงสร้างพื้นฐานเพื่อยกระดับเศรษฐกิจการท่องเที่ยวการค้าการลงทุนอุตสาหกรรมเศรษฐกิจBCGและเขตเศรษฐกิจพิเศษ

ยุทธศาสตร์การพัฒนาของ อปท.ในเขตจังหวัดที่ ๖. ยุทธศาสตร์ด้านการพัฒนาโครงสร้างพื้นฐาน

ยุทธศาสตร์ที่ ๖. ยุทธศาสตร์การพัฒนาด้านโครงสร้างพื้นฐาน

แผนงานอุตสาหกรรมและการโยธา แนวทางการพัฒนาที่ ๑ ก่อสร้างปรับปรุง บำรุงรักษาถนน และท่อระบายน้ำ

ที่	โครงการ	วัตถุประสงค์	เป้าหมาย ผลผลิตของโครงการ	งบประมาณ					ตัวชี้วัด (KPI)	ผลลัพธ์ที่ คาดว่าจะ ได้รับ	หน่วยงาน ที่รับผิดชอบ
				๒๕๖๖ (บาท)	๒๕๖๗ (บาท)	๒๕๖๘ (บาท)	๒๕๖๙ (บาท)	๒๕๗๐ (บาท)			
๑๓	โครงการก่อสร้างถนนคอนกรีตเสริมเหล็กบ้านมะค่า หมู่ที่ ๕	เพื่อให้ประชาชนในหมู่ที่ ๕ ได้มีถนนสำหรับใช้ในการคมนาคมได้สะดวกรวดเร็ว	ก่อสร้างถนนคอนกรีตเสริมเหล็ก (ช่วงที่ ๑) ซอยบ้านนายปัญญา จันทร์อ่อน ขนาดกว้าง ๔.๐๐ เมตร ยาว ๔๐ เมตร หนา ๐.๑๕ เมตร เป็นพื้นที่ผิวจราจรไม่น้อยกว่า ๑๖๐ ตารางเมตร ไหล่ทางลูกรังกว้างข้างละ ๐.๓๐ เมตร	-	๑๕๐,๐๐๐ (อบต.)	-	-	-	ประชาชนในหมู่ที่ ๕ มีความสะดวกในการคมนาคมคิดเป็นร้อยละ ๘๐ ของจำนวนครัวเรือนทั้งหมดในหมู่ที่ ๕	การคมนาคม มีความปลอดภัย และสะดวก รวดเร็ว	กองช่าง อบต. มะค่า

รายละเอียดโครงการพัฒนาที่มาจากแผนพัฒนาหมู่บ้าน

แผนพัฒนาท้องถิ่น (พ.ศ.๒๕๖๖ – พ.ศ.๒๕๗๐)

องค์การบริหารส่วนตำบลมะค่า อำเภอนोनไทย จังหวัดนครราชสีมา

ยุทธศาสตร์จังหวัดที่ ๒ ส่งเสริมพัฒนาโครงสร้างพื้นฐานเพื่อยกระดับเศรษฐกิจการท่องเที่ยวการค้าการลงทุนอุตสาหกรรมเศรษฐกิจBCGและเขตเศรษฐกิจพิเศษ

ยุทธศาสตร์การพัฒนาของ อปท.ในเขตจังหวัดที่ ๖. ยุทธศาสตร์ด้านการพัฒนาโครงสร้างพื้นฐาน

ยุทธศาสตร์ที่ ๖. ยุทธศาสตร์การพัฒนาด้านโครงสร้างพื้นฐาน

แผนงานอุตสาหกรรมและการโยธา แนวทางการพัฒนาที่ ๑ ก่อสร้างปรับปรุง บำรุงรักษาลน และท่อระบายน้ำ

ที่	โครงการ	วัตถุประสงค์	เป้าหมาย ผลผลิตของโครงการ	งบประมาณ					ตัวชี้วัด (KPI)	ผลลัพธ์ที่ คาดว่าจะได้รับ	หน่วยงาน ที่รับผิดชอบ
				๒๕๖๖ (บาท)	๒๕๖๗ (บาท)	๒๕๖๘ (บาท)	๒๕๖๙ (บาท)	๒๕๗๐ (บาท)			
			(ช่วงที่ ๒) จากโรงสี – บ้านนายวิเชียร ชนะภักดิ์ ขนาดกว้าง ๓.๐๐ เมตร ยาว ๓๐ เมตร หนา ๐.๑๕ เมตร เป็นพื้นที่ผิว จราจรไม่น้อยกว่า ๙๐ ตารางเมตร ไหล่ทาง ลูกรังกว้างข้างละ ๐.๓๐ เมตร ตามแบบ อบต. มะค่ากำหนด พร้อม ติดตั้งป้ายโครงการ จำนวน ๑ ป้าย	-	-	-	-	-			

รายละเอียดโครงการพัฒนาที่มาจากแผนพัฒนาหมู่บ้าน

แผนพัฒนาท้องถิ่น (พ.ศ.๒๕๖๖ – พ.ศ.๒๕๗๐)

องค์การบริหารส่วนตำบลมะค่า อำเภอนोनไทย จังหวัดนครราชสีมา

ยุทธศาสตร์จังหวัดที่ ๒ ส่งเสริมพัฒนาโครงสร้างพื้นฐานเพื่อยกระดับเศรษฐกิจการท่องเที่ยวการค้าการลงทุนอุตสาหกรรมเศรษฐกิจBCGและเขตเศรษฐกิจพิเศษ

ยุทธศาสตร์การพัฒนาของ อปท.ในเขตจังหวัดที่ ๖. ยุทธศาสตร์ด้านการพัฒนาโครงสร้างพื้นฐาน

ยุทธศาสตร์ที่ ๖. ยุทธศาสตร์การพัฒนาด้านโครงสร้างพื้นฐาน

แผนงานอุตสาหกรรมและการโยธา แนวทางการพัฒนาที่ ๑ ก่อสร้างปรับปรุง บำรุงรักษาถนน และท่อระบายน้ำ

ที่	โครงการ	วัตถุประสงค์	เป้าหมาย ผลผลิตของโครงการ	งบประมาณ					ตัวชี้วัด (KPI)	ผลลัพธ์ที่ คาดว่าจะ ได้รับ	หน่วยงาน ที่รับผิดชอบ
				๒๕๖๖ (บาท)	๒๕๖๗ (บาท)	๒๕๖๘ (บาท)	๒๕๖๙ (บาท)	๒๕๗๐ (บาท)			
๑๔	โครงการก่อสร้างถนนคอนกรีตเสริมเหล็กบ้านทุ่งหนองแหวน หมู่ที่ ๖	เพื่อให้ประชาชนในหมู่ที่ ๖ ได้มีถนนสำหรับใช้ในการคมนาคมได้สะดวกรวดเร็ว	ก่อสร้างถนนคอนกรีตเสริมเหล็กสายสระน้ำสาธารณประโยชน์ขนาดกว้าง ๓.๐๐ เมตร ยาว ๓๕๐ เมตร หนา ๐.๑๕ เมตร เป็นพื้นที่ผิวจราจรไม่น้อยกว่า ๑,๐๕๐ ตารางเมตร ไหล่ทางลูกรังกว้างข้างละ ๐.๒๐ เมตร ตามแบบ อบต.มะค่า กำหนด พร้อมติดตั้งป้ายโครงการ	-	๖๓๐,๐๐๐ (อบต.)	-	-	-	ประชาชนในหมู่ที่ ๖ มีความสะดวกในการคมนาคมคิดเป็นร้อยละ ๘๐ ของจำนวนครัวเรือนทั้งหมดในหมู่ที่ ๖	การคมนาคมมีความปลอดภัยและสะดวกรวดเร็ว	กองช่าง อบต. มะค่า

รายละเอียดโครงการพัฒนาที่มาจากแผนพัฒนาหมู่บ้าน

แผนพัฒนาท้องถิ่น (พ.ศ.๒๕๖๖ - พ.ศ.๒๕๗๐)

องค์การบริหารส่วนตำบลมะค่า อำเภอนोनไทย จังหวัดนครราชสีมา

ยุทธศาสตร์จังหวัดที่ ๒ ส่งเสริมพัฒนาโครงสร้างพื้นฐานเพื่อยกระดับเศรษฐกิจการท่องเที่ยวการค้าการลงทุนอุตสาหกรรมเศรษฐกิจBCGและเขตเศรษฐกิจพิเศษ

ยุทธศาสตร์การพัฒนาของ อปท.ในเขตจังหวัดที่ ๖. ยุทธศาสตร์ด้านการพัฒนาโครงสร้างพื้นฐาน

ยุทธศาสตร์ที่ ๖. ยุทธศาสตร์การพัฒนาด้านโครงสร้างพื้นฐาน

แผนงานอุตสาหกรรมและการโยธา แนวทางการพัฒนาที่ ๑ ก่อสร้างปรับปรุง บำรุงรักษาถนน และท่อระบายน้ำ

ที่	โครงการ	วัตถุประสงค์	เป้าหมาย ผลผลิตของโครงการ	งบประมาณ					ตัวชี้วัด (KPI)	ผลลัพธ์ที่ คาดว่าจะ ได้รับ	หน่วยงาน ที่รับผิดชอบ
				๒๕๖๖ (บาท)	๒๕๖๗ (บาท)	๒๕๖๘ (บาท)	๒๕๖๙ (บาท)	๒๕๗๐ (บาท)			
๑๕	โครงการก่อสร้างถนนคอนกรีตเสริมเหล็กบ้านคู หมู่ที่ ๑	เพื่อให้ประชาชนในหมู่ที่ ๑ ได้มีถนนสำหรับใช้ในการคมนาคมได้สะดวกรวดเร็ว	ก่อสร้างถนนคอนกรีตเสริมเหล็กสายบ้านนางฉลุย ถ่ายจอหอ-บ้านนางบุผา ซอนจอหอ ขนาดกว้าง ๓.๐๐ เมตร ยาว ๔๐ เมตร หนา ๐.๑๕ เมตร เป็นพื้นที่ผิวจราจรไม่น้อยกว่า ๑๒๐ ตร.ม.ไหล่ทางลูกรังกว้าง ๐.๓๐ เมตร ตามแบบ อบต.มะค่ากำหนด	-	-	-	๗๒,๐๐๐ (อบต.)	-	ประชาชนในหมู่ที่ ๑ มีความสะดวกในการคมนาคมคิดเป็นร้อยละ ๘๐ ของจำนวนครัวเรือนทั้งหมดในหมู่ที่ ๑	การคมนาคมมีความปลอดภัยและสะดวกรวดเร็ว	กองช่าง อบต. มะค่า

รายละเอียดโครงการพัฒนาที่มาจากแผนพัฒนาหมู่บ้าน  
แผนพัฒนาท้องถิ่น (พ.ศ.๒๕๖๖ – พ.ศ.๒๕๗๐)

องค์การบริหารส่วนตำบลมะค่า อำเภอนิไทย จังหวัดนครราชสีมา

ยุทธศาสตร์จังหวัดที่ ๒ ส่งเสริมพัฒนาโครงสร้างพื้นฐานเพื่อยกระดับเศรษฐกิจการท่องเที่ยวการค้าการลงทุนอุตสาหกรรมเศรษฐกิจBCGและเขตเศรษฐกิจพิเศษ  
ยุทธศาสตร์การพัฒนาของ อปท.ในเขตจังหวัดที่ ๖. ยุทธศาสตร์ด้านการพัฒนาโครงสร้างพื้นฐาน  
ยุทธศาสตร์ที่ ๖. ยุทธศาสตร์การพัฒนาด้านโครงสร้างพื้นฐาน  
แผนงานอุตสาหกรรมและการโยธา แนวทางการพัฒนาที่ ๑ ก่อสร้างปรับปรุง บำรุงรักษาถนน และท่อระบายน้ำ

ที่	โครงการ	วัตถุประสงค์	เป้าหมาย ผลผลิตของโครงการ	งบประมาณ					ตัวชี้วัด (KPI)	ผลลัพธ์ที่ คาดว่าจะ ได้รับ	หน่วยงาน ที่รับผิดชอบ
				๒๕๖๖ (บาท)	๒๕๖๗ (บาท)	๒๕๖๘ (บาท)	๒๕๖๙ (บาท)	๒๕๗๐ (บาท)			
๑	โครงการก่อสร้างถนนหินคลุก หมู่ที่ ๔ บ้านโกรกกระสัง	เพื่อให้ประชาชนใน หมู่ที่ ๔ ได้มีถนนสำหรับใช้ในการคมนาคมได้สะดวก รวดเร็ว	ก่อสร้างถนนหินคลุก (ช่วงที่ ๑) จากบ้านนายสมชาย จีบสันเทียะ – ฝายน้ำล้น นายดีต การนา ขนาด กว้าง ๔ เมตร ยาว ๑,๓๗๐ เมตร หนา ๐.๑๕ เมตร เป็นพื้นที่ผิวจราจร ไม่น้อยกว่า ๕,๔๘๐ ตารางเมตร	๓๖๘,๐๐๐  (อบต.)	-	-	-	-	ประชาชนใน หมู่ที่ ๔ มีความ สะดวกในการ คมนาคมคิดเป็น ร้อยละ ๘๐ ของจำนวนครัวเรือนทั้งหมดใน หมู่ที่ ๒	การคมนาคม มีความปลอดภัย และสะดวก รวดเร็ว	กองช่าง  อบต. มะค่า

รายละเอียดโครงการพัฒนาที่มาจากแผนพัฒนาหมู่บ้าน

แผนพัฒนาท้องถิ่น (พ.ศ.๒๕๖๖ – พ.ศ.๒๕๗๐)

องค์การบริหารส่วนตำบลมะค่า อำเภอนโนนไทย จังหวัดนครราชสีมา

ยุทธศาสตร์จังหวัดที่ ๒ ส่งเสริมพัฒนาโครงสร้างพื้นฐานเพื่อยกระดับเศรษฐกิจการท่องเที่ยวการค้าการลงทุนอุตสาหกรรมเศรษฐกิจBCGและเขตเศรษฐกิจพิเศษ

ยุทธศาสตร์การพัฒนาของ อปท.ในเขตจังหวัดที่ ๖. ยุทธศาสตร์ด้านการพัฒนาโครงสร้างพื้นฐาน

ยุทธศาสตร์ที่ ๖. ยุทธศาสตร์การพัฒนาด้านโครงสร้างพื้นฐาน

แผนงานอุตสาหกรรมและการโยธา แนวทางการพัฒนาที่ ๑ ก่อสร้างปรับปรุง บำรุงรักษากанน และท่อระบายน้ำ

ที่	โครงการ	วัตถุประสงค์	เป้าหมาย ผลผลิตของโครงการ	งบประมาณ					ตัวชี้วัด (KPI)	ผลลัพธ์ที่ คาดว่าจะ ได้รับ	หน่วยงาน ที่รับผิดชอบ
				๒๕๖๖ (บาท)	๒๕๖๗ (บาท)	๒๕๖๘ (บาท)	๒๕๖๙ (บาท)	๒๕๗๐ (บาท)			
			(ช่วงที่ ๒) จากฝายน้ำ ล้นนานายสง คบขุนทด ขนาดกว้าง ๔ เมตร ยาว ๑,๐๐๐ เมตร หนา ๐.๑๕ เมตร เป็นพื้นที่ ผิวจราจรไม่น้อยกว่า ๔,๐๐๐ ตารางเมตร ตามแบบ อบต.มะค่า กำหนด พร้อมติดตั้ง ป้ายโครงการจำนวน ๑ ป้าย								

- ๑๘๐ -

รายละเอียดโครงการพัฒนาที่มาจากแผนพัฒนาหมู่บ้าน  
แผนพัฒนาท้องถิ่น (พ.ศ.๒๕๖๖ – พ.ศ.๒๕๗๐)

องค์การบริหารส่วนตำบลมะค่า อำเภอนิไทย จังหวัดนครราชสีมา

ยุทธศาสตร์จังหวัดที่ ๒ ส่งเสริมพัฒนาโครงสร้างพื้นฐานเพื่อยกระดับเศรษฐกิจการท่องเที่ยวการค้าการลงทุนอุตสาหกรรมเศรษฐกิจBCGและเขตเศรษฐกิจพิเศษ

ยุทธศาสตร์การพัฒนาของ อปท.ในเขตจังหวัดที่ ๖. ยุทธศาสตร์ด้านการพัฒนาโครงสร้างพื้นฐาน

ยุทธศาสตร์ที่ ๖. ยุทธศาสตร์การพัฒนาด้านโครงสร้างพื้นฐาน

แผนงานอุตสาหกรรมและการโยธา แนวทางการพัฒนาที่ ๑ ก่อสร้างปรับปรุง บำรุงรักษาถนน และท่อระบายน้ำ

ที่	โครงการ	วัตถุประสงค์	เป้าหมาย ผลผลิตของโครงการ	งบประมาณ					ตัวชี้วัด (KPI)	ผลลัพธ์ที่ คาดว่าจะ ได้รับ	หน่วยงาน ที่รับผิดชอบ
				๒๕๖๖ (บาท)	๒๕๖๗ (บาท)	๒๕๖๘ (บาท)	๒๕๖๙ (บาท)	๒๕๗๐ (บาท)			
๒	โครงการก่อสร้างถนนหินคลุกสายโคกแปะ - บ้านหนองสะแก	เพื่อให้ประชาชนใน หมู่ที่ ๒ ได้มีถนนสำหรับใช้ในการคมนาคมได้สะดวก รวดเร็ว	ก่อสร้างถนนหินคลุกสายโคกแปะ - บ้านหนองสะแก ขนาดกว้าง ๔.๐๐ เมตร ยาว ๔๖๐ เมตร หนา ๐.๑๕ เมตร เป็นพื้นที่ผิวจราจรไม่น้อยกว่า ๑,๘๕๐ ตารางเมตร ไหลทางลูกรังกว้างข้างละ ๐.๓๐ เมตร ตามแบบ อบต.มะค่ากำหนดพร้อมติดตั้งป้ายโครงการจำนวน ๑ ป้าย	๓๖๘,๐๐๐ (อบต.)	-	-	-	-	ประชาชนใน หมู่ที่ ๒ มีความสะดวกในการคมนาคมคิดเป็นร้อยละ ๘๐ ของจำนวนครัวเรือนทั้งหมดใน หมู่ที่ ๒	การคมนาคม มีความปลอดภัย และสะดวก รวดเร็ว	กองช่าง อบต. มะค่า



- ๑๘๑ -

รายละเอียดโครงการพัฒนาที่มาจากแผนพัฒนาหมู่บ้าน  
แผนพัฒนาท้องถิ่น (พ.ศ.๒๕๖๖ – พ.ศ.๒๕๗๐)

องค์การบริหารส่วนตำบลมะค่า อำเภอนิไทย จังหวัดนครราชสีมา

ยุทธศาสตร์จังหวัดที่ ๒ ส่งเสริมพัฒนาโครงสร้างพื้นฐานเพื่อยกระดับเศรษฐกิจการท่องเที่ยวการค้าการลงทุนอุตสาหกรรมเศรษฐกิจBCGและเขตเศรษฐกิจพิเศษ

ยุทธศาสตร์การพัฒนาของ อปท.ในเขตจังหวัดที่ ๖. ยุทธศาสตร์ด้านการพัฒนาโครงสร้างพื้นฐาน

ยุทธศาสตร์ที่ ๖. ยุทธศาสตร์การพัฒนาด้านโครงสร้างพื้นฐาน

แผนงานอุตสาหกรรมและการโยธา แนวทางการพัฒนาที่ ๑ ก่อสร้างปรับปรุง บำรุงรักษาถนน และท่อระบายน้ำ

ที่	โครงการ	วัตถุประสงค์	เป้าหมาย ผลผลิตของโครงการ	งบประมาณ					ตัวชี้วัด (KPI)	ผลลัพธ์ที่ คาดว่าจะ ได้รับ	หน่วยงาน ที่รับผิดชอบ
				๒๕๖๖ (บาท)	๒๕๖๗ (บาท)	๒๕๖๘ (บาท)	๒๕๖๙ (บาท)	๒๕๗๐ (บาท)			
๓	โครงการก่อสร้างถนน หินคลุกสายลำห้วยชั้น โพรง	เพื่อให้ประชาชนใน หมู่ที่ ๘ ได้มีถนน สำหรับใช้ในการ คมนาคมได้สะดวก รวดเร็ว	ก่อสร้างถนนหินคลุกสาย ลำห้วยชั้นโพรงด้านทิศ ตะวันออก – นานาง สมบูรณ์ กอบสันเทียะ ขนาดกว้าง ๔ เมตร ยาว ๑,๓๐๐ เมตร หนา ๐.๑๕ เมตร เป็นพื้นที่ผิวจราจร ไม่น้อยกว่า ๕,๒๐๐ ตารางเมตร ตามแบบ อบต.มะค่ากำหนด พร้อม ติดตั้งป้ายโครงการ จำนวน ๑ ป้าย	๑,๐๔๐,๐๐๐  (อบต.)	-	-	-	-	ประชาชนใน หมู่ที่ ๘ มีความ สะดวกในการ คมนาคมคิดเป็น ร้อยละ ๘๐ ของจำนวนครัว เรือนทั้งหมดใน หมู่ที่ ๘	การคมนาคม มีความปลอดภัย และสะดวก รวดเร็ว	กองช่าง  อบต. มะค่า

รายละเอียดโครงการพัฒนาที่มาจากแผนพัฒนาหมู่บ้าน

แผนพัฒนาท้องถิ่น (พ.ศ.๒๕๖๖ – พ.ศ.๒๕๗๐)

องค์การบริหารส่วนตำบลมะค่า อำเภอนิไทย จังหวัดนครราชสีมา

ยุทธศาสตร์จังหวัดที่ ๒ ส่งเสริมพัฒนาโครงสร้างพื้นฐานเพื่อยกระดับเศรษฐกิจการท่องเที่ยวการค้าการลงทุนอุตสาหกรรมเศรษฐกิจBCGและเขตเศรษฐกิจพิเศษ

ยุทธศาสตร์การพัฒนาของ อปท.ในเขตจังหวัดที่ ๖. ยุทธศาสตร์ด้านการพัฒนาโครงสร้างพื้นฐาน

ยุทธศาสตร์ที่ ๖. ยุทธศาสตร์การพัฒนาด้านโครงสร้างพื้นฐาน

แผนงานอุตสาหกรรมและการโยธา แนวทางการพัฒนาที่ ๑ ก่อสร้างปรับปรุง บำรุงรักษาถนน และท่อระบายน้ำ

ที่	โครงการ	วัตถุประสงค์	เป้าหมาย ผลผลิตของโครงการ	งบประมาณ					ตัวชี้วัด (KPI)	ผลลัพธ์ที่ คาดว่าจะ ได้รับ	หน่วยงาน ที่รับผิดชอบ
				๒๕๖๖ (บาท)	๒๕๖๗ (บาท)	๒๕๖๘ (บาท)	๒๕๖๙ (บาท)	๒๕๗๐ (บาท)			
๔	โครงการก่อสร้างถนนหินคลุก หมู่ที่ ๙ บ้านหนองกระทุ่ม	เพื่อให้ประชาชนใน หมู่ที่ ๙ ได้มีถนนสำหรับใช้ในการคมนาคมได้สะดวกรวดเร็ว	ก่อสร้างถนนหินคลุกสาย บ้านนางสัมพันธ์ เรียบสันเทียะ – บ้านนายส่ง ไอสนเทียะ ขนาดกว้าง ๔ เมตร ยาว ๑,๐๐๐ เมตร หนา ๐.๑๕ เมตร เป็นพื้นที่ผิวจราจรไม่น้อยกว่า ๔,๐๐๐ ตารางเมตร ตามแบบ อบต.มะค่า กำหนด พร้อมติดตั้งป้ายโครงการจำนวน ๑ ป้าย	๘๐๐,๐๐๐ (อบต.)	-	-	-	-	ประชาชนใน หมู่ที่ ๙ มีความสะดวกในการคมนาคมคิดเป็นร้อยละ ๘๐ ของจำนวนครัวเรือนทั้งหมดใน หมู่ที่ ๙	การคมนาคม มีความปลอดภัย และสะดวก รวดเร็ว	กองช่าง อบต. มะค่า

รายละเอียดโครงการพัฒนาที่มาจากแผนพัฒนาหมู่บ้าน

แผนพัฒนาท้องถิ่น (พ.ศ.๒๕๖๖ – พ.ศ.๒๕๗๐)

องค์การบริหารส่วนตำบลมะค่า อำเภอนิไทย จังหวัดนครราชสีมา

ยุทธศาสตร์จังหวัดที่ ๒ ส่งเสริมพัฒนาโครงสร้างพื้นฐานเพื่อยกระดับเศรษฐกิจการท่องเที่ยวการค้าการลงทุนอุตสาหกรรมเศรษฐกิจBCGและเขตเศรษฐกิจพิเศษ

ยุทธศาสตร์การพัฒนาของ อปท.ในเขตจังหวัดที่ ๖. ยุทธศาสตร์ด้านการพัฒนาโครงสร้างพื้นฐาน

ยุทธศาสตร์ที่ ๖. ยุทธศาสตร์การพัฒนาด้านโครงสร้างพื้นฐาน

แผนงานอุตสาหกรรมและการโยธา แนวทางการพัฒนาที่ ๑ ก่อสร้างปรับปรุง บำรุงรักษาถนน และท่อระบายน้ำ

ที่	โครงการ	วัตถุประสงค์	เป้าหมาย ผลผลิตของโครงการ	งบประมาณ					ตัวชี้วัด (KPI)	ผลลัพธ์ที่ คาดว่าจะ ได้รับ	หน่วยงาน ที่รับผิดชอบ
				๒๕๖๖ (บาท)	๒๕๖๗ (บาท)	๒๕๖๘ (บาท)	๒๕๖๙ (บาท)	๒๕๗๐ (บาท)			
๕	โครงการก่อสร้างถนนหินคลุก บ้านคู หมู่ที่ ๑	เพื่อให้ประชาชนใน หมู่ที่ ๑ ได้มีถนนสำหรับ ใช้ในการคมนาคมได้ สะดวกรวดเร็ว	ก่อสร้างถนนหินคลุกสาย รอบหมู่บ้าน ขนาดกว้าง ๔ เมตร ยาว ๗๕๐ เมตร หนา ๐.๑๕ เมตร เป็น พื้นที่ผิวจราจรไม่น้อยกว่า ๓,๐๐๐ ตารางเมตร ตามแบบ อบต.มะค่า กำหนด พร้อมติดตั้งป้าย โครงการจำนวน ๑ ป้าย	-	๖๐๐,๐๐๐ (อบต.)	-	-	-	ประชาชนใน หมู่ที่ ๑ มีความ สะดวกในการ คมนาคมคิดเป็น ร้อยละ ๘๐ ของจำนวนครัว เรือนทั้งหมดใน หมู่ที่ ๑	การคมนาคม มีความปลอดภัย และสะดวก รวดเร็ว	กองช่าง อบต. มะค่า

รายละเอียดโครงการพัฒนาที่มาจากแผนพัฒนาหมู่บ้าน

แผนพัฒนาท้องถิ่น (พ.ศ.๒๕๖๖ – พ.ศ.๒๕๗๐)

องค์การบริหารส่วนตำบลมะค่า อำเภอนิไทย จังหวัดนครราชสีมา

ยุทธศาสตร์จังหวัดที่ ๒ ส่งเสริมพัฒนาโครงสร้างพื้นฐานเพื่อยกระดับเศรษฐกิจการท่องเที่ยวการค้าการลงทุนอุตสาหกรรมเศรษฐกิจBCGและเขตเศรษฐกิจพิเศษ

ยุทธศาสตร์การพัฒนาของ อปท.ในเขตจังหวัดที่ ๖. ยุทธศาสตร์ด้านการพัฒนาโครงสร้างพื้นฐาน

ยุทธศาสตร์ที่ ๖. ยุทธศาสตร์การพัฒนาด้านโครงสร้างพื้นฐาน

แผนงานอุตสาหกรรมและการโยธา แนวทางการพัฒนาที่ ๑ ก่อสร้างปรับปรุง บำรุงรักษาถนน และท่อระบายน้ำ

ที่	โครงการ	วัตถุประสงค์	เป้าหมาย ผลผลิตของโครงการ	งบประมาณ					ตัวชี้วัด (KPI)	ผลลัพธ์ที่ คาดว่าจะ ได้รับ	หน่วยงาน ที่รับผิดชอบ
				๒๕๖๖ (บาท)	๒๕๖๗ (บาท)	๒๕๖๘ (บาท)	๒๕๖๙ (บาท)	๒๕๗๐ (บาท)			
๖	โครงการก่อสร้างถนนหินคลุก บ้านหนองไผ่ หมู่ที่ ๒	เพื่อให้ประชาชนใน หมู่ที่ ๒ ได้มีถนนสำหรับ ใช้ในการคมนาคมได้ สะดวกรวดเร็ว	ก่อสร้างถนนหินคลุกสาย บ้านนางสมพร – วัด หนองไผ่ ขนาดกว้าง ๓ เมตร ยาว ๑,๕๐๐ เมตร หนา ๐.๑๕ เมตร เป็น พื้นที่ผิวจราจรไม่น้อยกว่า ๔,๕๐๐ ตารางเมตร ตามแบบ อบต.มะค่า กำหนด พร้อมติดตั้งป้าย โครงการจำนวน ๑ ป้าย	-	๙๐๐,๐๐๐ (อบต.)	-	-	-	ประชาชนใน หมู่ที่ ๒ มีความ สะดวกในการ คมนาคมคิดเป็น ร้อยละ ๘๐ ของจำนวนครัว เรือนทั้งหมดใน หมู่ที่ ๒	การคมนาคม มีความปลอดภัย และสะดวก รวดเร็ว	กองช่าง อบต. มะค่า

- ๑๘๕ -

รายละเอียดโครงการพัฒนาที่มาจากแผนพัฒนาหมู่บ้าน  
แผนพัฒนาท้องถิ่น (พ.ศ.๒๕๖๖ – พ.ศ.๒๕๗๐)

องค์การบริหารส่วนตำบลมะค่า อำเภอนิไทย จังหวัดนครราชสีมา

ยุทธศาสตร์จังหวัดที่ ๒ ส่งเสริมพัฒนาโครงสร้างพื้นฐานเพื่อยกระดับเศรษฐกิจการท่องเที่ยวการค้าการลงทุนอุตสาหกรรมเศรษฐกิจBCGและเขตเศรษฐกิจพิเศษ

ยุทธศาสตร์การพัฒนาของ อปท.ในเขตจังหวัดที่ ๖. ยุทธศาสตร์ด้านการพัฒนาโครงสร้างพื้นฐาน

ยุทธศาสตร์ที่ ๖. ยุทธศาสตร์การพัฒนาด้านโครงสร้างพื้นฐาน

แผนงานอุตสาหกรรมและการโยธา แนวทางการพัฒนาที่ ๑ ก่อสร้างปรับปรุง บำรุงรักษาถนน และท่อระบายน้ำ

ที่	โครงการ	วัตถุประสงค์	เป้าหมาย ผลผลิตของโครงการ	งบประมาณ					ตัวชี้วัด (KPI)	ผลลัพธ์ที่ คาดว่าจะ ได้รับ	หน่วยงาน ที่รับผิดชอบ
				๒๕๖๖ (บาท)	๒๕๖๗ (บาท)	๒๕๖๘ (บาท)	๒๕๖๙ (บาท)	๒๕๗๐ (บาท)			
๗	โครงการก่อสร้างถนนหินคลุก บ้านโกรกกระสัง หมู่ที่ ๔	เพื่อให้ประชาชนใน หมู่ที่ ๔ ได้มีถนนสำหรับ ใช้ในการคมนาคมได้ สะดวกรวดเร็ว	ก่อสร้างถนนหินคลุกสาย บ้านนายประทีป ธรรม เกาะ ขนาดกว้าง ๔ เมตร ยาว ๓๐๐ เมตร หนา ๐.๑๕ เมตร เป็นพื้นที่ผิว จราจรไม่น้อยกว่า ๑,๒๐๐ ตารางเมตร ตามแบบ อบต.มะค่ากำหนด พร้อม ติดตั้งป้ายโครงการจำนวน ๑ ป้าย	-	๒๔๐,๐๐๐ (อบต.)	-	-	-	ประชาชนใน หมู่ที่ ๔ มีความ สะดวกในการ คมนาคมคิดเป็น ร้อยละ ๘๐ ของจำนวนครัว เรือนทั้งหมดใน หมู่ที่ ๔	การคมนาคม มีความปลอดภัย และสะดวก รวดเร็ว	กองช่าง อบต. มะค่า

รายละเอียดโครงการพัฒนาที่มาจากแผนพัฒนาหมู่บ้าน

แผนพัฒนาท้องถิ่น (พ.ศ.๒๕๖๖ – พ.ศ.๒๕๗๐)

องค์การบริหารส่วนตำบลมะค่า อำเภอนิไทย จังหวัดนครราชสีมา

ยุทธศาสตร์จังหวัดที่ ๒ ส่งเสริมพัฒนาโครงสร้างพื้นฐานเพื่อยกระดับเศรษฐกิจการท่องเที่ยวการค้าการลงทุนอุตสาหกรรมเศรษฐกิจBCGและเขตเศรษฐกิจพิเศษ

ยุทธศาสตร์การพัฒนาของ อปท.ในเขตจังหวัดที่ ๖. ยุทธศาสตร์ด้านการพัฒนาโครงสร้างพื้นฐาน

ยุทธศาสตร์ที่ ๖. ยุทธศาสตร์การพัฒนาด้านโครงสร้างพื้นฐาน

แผนงานอุตสาหกรรมและการโยธา แนวทางการพัฒนาที่ ๑ ก่อสร้างปรับปรุง บำรุงรักษาถนน และท่อระบายน้ำ

ที่	โครงการ	วัตถุประสงค์	เป้าหมาย ผลผลิตของโครงการ	งบประมาณ					ตัวชี้วัด (KPI)	ผลลัพธ์ที่ คาดว่าจะ ได้รับ	หน่วยงาน ที่รับผิดชอบ
				๒๕๖๖ (บาท)	๒๕๖๗ (บาท)	๒๕๖๘ (บาท)	๒๕๖๙ (บาท)	๒๕๗๐ (บาท)			
๘	โครงการก่อสร้างถนนหินคลุก บ้านมะค่า หมู่ที่ ๕	เพื่อให้ประชาชนใน หมู่ที่ ๕ ได้มีถนนสำหรับใช้ในการคมนาคมได้สะดวกรวดเร็ว	ก่อสร้างถนน คสล.บ้านมะค่า – สามแยกบ้านหนองไผ่ ขนาดกว้าง ๔.๐๐ เมตร ยาว ๘๐๐ เมตร หนา ๐.๑๕ เมตร เป็นพื้นที่ผิวจราจรไม่น้อยกว่า ๓,๒๐๐ ตารางเมตร ไหล่ทางลูกรัง กว้างข้างละ ๐.๓๐ ม. ตามแบบ อบต.มะค่ากำหนด พร้อมติดตั้งป้ายโครงการ จำนวน ๑ ป้าย	-	-	-	๑,๙๒๐,๐๐๐ (อบต.)-	-	ประชาชนใน หมู่ที่ ๕ มีความสะดวกในการคมนาคมคิดเป็นร้อยละ ๘๐ ของจำนวนครัวเรือนทั้งหมดใน หมู่ที่ ๕	การคมนาคม มีความปลอดภัย และสะดวก รวดเร็ว	กองช่าง อบต. มะค่า

- ๑๘๗ -

\*\*\*\*รายละเอียดโครงการพัฒนาที่มาจากแผนพัฒนาหมู่บ้าน  
แผนพัฒนาท้องถิ่น (พ.ศ.๒๕๖๖ – พ.ศ.๒๕๗๐)

องค์การบริหารส่วนตำบลมะค่า อำเภอนิไทย จังหวัดนครราชสีมา

ยุทธศาสตร์จังหวัดที่ ๒ ส่งเสริมพัฒนาโครงสร้างพื้นฐานเพื่อยกระดับเศรษฐกิจการท่องเที่ยวการค้าการลงทุนอุตสาหกรรมเศรษฐกิจBCGและเขตเศรษฐกิจพิเศษ

ยุทธศาสตร์การพัฒนาของ อปท.ในเขตจังหวัดที่ ๖. ยุทธศาสตร์ด้านการพัฒนาโครงสร้างพื้นฐาน

ยุทธศาสตร์ที่ ๖. ยุทธศาสตร์การพัฒนาด้านโครงสร้างพื้นฐาน

แผนงานอุตสาหกรรมและการโยธา แนวทางการพัฒนาที่ ๑ ก่อสร้างปรับปรุง บำรุงรักษาถนน และท่อระบายน้ำ

ที่	โครงการ	วัตถุประสงค์	เป้าหมาย ผลผลิตของโครงการ	งบประมาณ					ตัวชี้วัด (KPI)	ผลลัพธ์ที่ คาดว่าจะ ได้รับ	หน่วยงาน ที่รับผิดชอบ
				๒๕๖๖ (บาท)	๒๕๖๗ (บาท)	๒๕๖๘ (บาท)	๒๕๖๙ (บาท)	๒๕๗๐ (บาท)			
๑	โครงการก่อสร้างถนนดิน บ้านมะค่า หมู่ที่ ๕	เพื่อให้ประชาชนใน หมู่ที่ ๕ ได้มีถนนสำหรับ ใช้ในการคมนาคมได้ สะดวกรวดเร็ว	ก่อสร้างถนนดินจากถัง ประปาเก่า – บ้านนาย สมศักดิ์ ศรีเกาะ ขนาด กว้าง ๔ เมตร ยาว ๑๓๐ เมตร หนา ๐.๕๐ เมตร เป็นปริมาตรดินถมไม่น้อย กว่า ๒๖๐ ลูกบาศก์ ตาม แบบ อบต.มะค่ากำหนด พร้อมติดตั้งป้ายโครงการ จำนวน ๑ ป้าย	-	๕๐,๐๐๐ (อบต.)	-	-	-	ประชาชนใน หมู่ที่ ๕ มีความ สะดวกในการ คมนาคมคิดเป็น ร้อยละ ๘๐ ของจำนวนครัว เรือนทั้งหมดใน หมู่ที่ ๕	การคมนาคม มีความปลอดภัย และสะดวก รวดเร็ว	กองช่าง อบต. มะค่า

- ๑๘๘ -

รายละเอียดโครงการพัฒนาที่มาจากแผนพัฒนาหมู่บ้าน  
แผนพัฒนาท้องถิ่น (พ.ศ.๒๕๖๖ - พ.ศ.๒๕๗๐)

องค์การบริหารส่วนตำบลมะค่า อำเภอนोनไทย จังหวัดนครราชสีมา

ยุทธศาสตร์จังหวัดที่ ๒ ส่งเสริมพัฒนาโครงสร้างพื้นฐานเพื่อยกระดับเศรษฐกิจการท่องเที่ยวการค้าการลงทุนอุตสาหกรรมเศรษฐกิจBCGและเขตเศรษฐกิจพิเศษ

ยุทธศาสตร์การพัฒนาของ อปท.ในเขตจังหวัดที่ ๖. ยุทธศาสตร์ด้านการพัฒนาโครงสร้างพื้นฐาน

ยุทธศาสตร์ที่ ๖. ยุทธศาสตร์การพัฒนาด้านโครงสร้างพื้นฐาน

แผนงานอุตสาหกรรมและการโยธา แนวทางการพัฒนาที่ ๑ ก่อสร้างปรับปรุง บำรุงรักษาถนน และท่อระบายน้ำ

ที่	โครงการ	วัตถุประสงค์	เป้าหมาย ผลผลิตของโครงการ	งบประมาณ					ตัวชี้วัด (KPI)	ผลลัพธ์ที่ คาดว่าจะ ได้รับ	หน่วยงาน ที่รับผิดชอบ
				๒๕๖๖ (บาท)	๒๕๖๗ (บาท)	๒๕๖๘ (บาท)	๒๕๖๙ (บาท)	๒๕๗๐ (บาท)			
๒	โครงการก่อสร้างถนนดิน บ้านมะค่า หมู่ที่ ๕	เพื่อให้ประชาชนใน หมู่ที่ ๕ ได้มีถนนสำหรับใช้ ในการคมนาคมได้สะดวก รวดเร็ว	ก่อสร้างถนนดินทางไปป่าช้า - ที่นางสาวศิริลักษณ์ ชนะภักดิ์ ขนาดกว้าง ๔.๐๐ เมตร ยาว ๑,๐๐๐ เมตร หนา ๐.๕๐ เมตร เป็น ปริมาตรดินถมไม่น้อยกว่า ๒,๐๐๐ ลูกบาศก์เมตร ตาม แบบ อบต.มะค่ากำหนด พร้อมติดตั้งป้ายโครงการ จำนวน ๑ ป้าย	-	-	-	-	๒๕๐,๐๐๐ (อบต.)	ประชาชนใน หมู่ที่ ๕ มีความ สะดวกในการ คมนาคมคิดเป็น ร้อยละ ๘๐ ของจำนวนครัว เรือนทั้งหมดใน หมู่ที่ ๕	การคมนาคม มีความปลอดภัย และสะดวก รวดเร็ว	กองช่าง อบต. มะค่า



\*\*\*\*\*- ๑๘๘๙ -

รายละเอียดโครงการพัฒนาที่มาจากแผนพัฒนาหมู่บ้าน  
แผนพัฒนาท้องถิ่น (พ.ศ.๒๕๖๖ – พ.ศ.๒๕๗๐)

องค์การบริหารส่วนตำบลมะค่า อำเภอนोनไทย จังหวัดนครราชสีมา

ยุทธศาสตร์จังหวัดที่ ๒ ส่งเสริมพัฒนาโครงสร้างพื้นฐานเพื่อยกระดับเศรษฐกิจการท่องเที่ยวการค้าการลงทุนอุตสาหกรรมเศรษฐกิจBCGและเขตเศรษฐกิจพิเศษ

ยุทธศาสตร์การพัฒนาของ อบท.ในเขตจังหวัดที่ ๖. ยุทธศาสตร์ด้านการพัฒนาโครงสร้างพื้นฐาน

ยุทธศาสตร์ที่ ๖. ยุทธศาสตร์การพัฒนาด้านโครงสร้างพื้นฐาน

แผนงานอุตสาหกรรมและการโยธา แนวทางการพัฒนาที่ ๑ ก่อสร้างปรับปรุง บำรุงรักษาถนน และท่อระบายน้ำ

ที่	โครงการ	วัตถุประสงค์	เป้าหมาย ผลผลิตของโครงการ	งบประมาณ					ตัวชี้วัด (KPI)	ผลลัพธ์ที่ คาดว่าจะ ได้รับ	หน่วยงาน ที่รับผิดชอบ
				๒๕๖๖ (บาท)	๒๕๖๗ (บาท)	๒๕๖๘ (บาท)	๒๕๖๙ (บาท)	๒๕๗๐ (บาท)			
๓	โครงการก่อสร้างถนน ดิน บ้านมะค่า หมู่ที่ ๕	เพื่อให้ประชาชนใน หมู่ที่ ๕ ได้มีถนน สำหรับใช้ในการ คมนาคมได้สะดวก รวดเร็ว	ก่อสร้างถนนดินจาก สามแยกบ้านนายมานิจ - ที่นางปราณี เพชรสุข ขนาดกว้าง ๔.๐๐ เมตร ยาว ๗๐๐ เมตร หนา ๐.๕๐ เมตร เป็น ปริมาตรดินถมไม่น้อย กว่า ๑,๔๐๐ ลูกบาศก์ เมตร ตามแบบ อบต. มะค่ากำหนด พร้อม ติดตั้งป้ายโครงการ จำนวน ๑ ป้าย	-	-	-	-	๑๗๕,๐๐๐  (อบต.)	ประชาชนใน หมู่ที่ ๕ มีความ สะดวกในการ คมนาคมคิดเป็น ร้อยละ ๘๐ ของจำนวนครัว เรือนทั้งหมดใน หมู่ที่ ๕	การคมนาคม มีความปลอดภัย และสะดวก รวดเร็ว	กองช่าง  อบต. มะค่า

- ๑๙๐ -

รายละเอียดโครงการพัฒนาที่มาจากแผนพัฒนาหมู่บ้าน  
แผนพัฒนาท้องถิ่น (พ.ศ.๒๕๖๖ – พ.ศ.๒๕๗๐)

องค์การบริหารส่วนตำบลมะค่า อำเภอนोनไทย จังหวัดนครราชสีมา

ยุทธศาสตร์จังหวัดที่ ๒ ส่งเสริมพัฒนาโครงสร้างพื้นฐานเพื่อยกระดับเศรษฐกิจการท่องเที่ยวการค้าการลงทุนอุตสาหกรรมเศรษฐกิจBCGและเขตเศรษฐกิจพิเศษ

ยุทธศาสตร์การพัฒนาของ อปท.ในเขตจังหวัดที่ ๖. ยุทธศาสตร์ด้านการพัฒนาโครงสร้างพื้นฐาน

ยุทธศาสตร์ที่ ๖. ยุทธศาสตร์การพัฒนาด้านโครงสร้างพื้นฐาน

แผนงานอุตสาหกรรมและการโยธา แนวทางการพัฒนาที่ ๑ ก่อสร้างปรับปรุง บำรุงรักษาถนน และท่อระบายน้ำ

ที่	โครงการ	วัตถุประสงค์	เป้าหมาย ผลผลิตของโครงการ	งบประมาณ					ตัวชี้วัด (KPI)	ผลลัพธ์ที่ คาดว่าจะ ได้รับ	หน่วยงาน ที่รับผิดชอบ
				๒๕๖๖ (บาท)	๒๕๖๗ (บาท)	๒๕๖๘ (บาท)	๒๕๖๙ (บาท)	๒๕๗๐ (บาท)			
๑	โครงการปรับเกรดถนน ในหมู่บ้าน บ้านทุ่งหนองแหวน หมู่ที่ ๖	เพื่อให้ประชาชนใน หมู่ที่ ๖ ได้มีถนน สำหรับใช้ในการ คมนาคมได้สะดวก รวดเร็ว	ปรับเกรดถนนใน หมู่บ้าน ตามแบบ อบต.มะค่ากำหนด พร้อมติดตั้งป้าย โครงการจำนวน ๑ ป้าย	-	-	-	-	๕๐,๐๐๐  (อบต.)	ประชาชนใน หมู่ที่ ๖ มีความ สะดวกในการ คมนาคมคิดเป็น ร้อยละ ๘๐ ของจำนวนครัว เรือนทั้งหมดใน หมู่ที่ ๖	การคมนาคม มีความปลอดภัย และสะดวก รวดเร็ว	กองช่าง  อบต. มะค่า

- ๑๙๑ -

รายละเอียดโครงการพัฒนาที่มาจากแผนพัฒนาหมู่บ้าน  
แผนพัฒนาท้องถิ่น (พ.ศ.๒๕๖๖ – พ.ศ.๒๕๗๐)

องค์การบริหารส่วนตำบลมะค่า อำเภอนोनไทย จังหวัดนครราชสีมา

ยุทธศาสตร์จังหวัดที่ ๒ ส่งเสริมพัฒนาโครงสร้างพื้นฐานเพื่อยกระดับเศรษฐกิจการท่องเที่ยวการค้าการลงทุนอุตสาหกรรมเศรษฐกิจBCGและเขตเศรษฐกิจพิเศษ

ยุทธศาสตร์การพัฒนาของ อปท.ในเขตจังหวัดที่ ๖. ยุทธศาสตร์ด้านการพัฒนาโครงสร้างพื้นฐาน

ยุทธศาสตร์ที่ ๖. ยุทธศาสตร์การพัฒนาด้านโครงสร้างพื้นฐาน

แผนงานอุตสาหกรรมและการโยธา แนวทางการพัฒนาที่ ๑ ก่อสร้างปรับปรุง บำรุงรักษาถนน และท่อระบายน้ำ

ที่	โครงการ	วัตถุประสงค์	เป้าหมาย ผลผลิตของโครงการ	งบประมาณ					ตัวชี้วัด (KPI)	ผลลัพธ์ที่ คาดว่าจะ ได้รับ	หน่วยงาน ที่รับผิดชอบ
				๒๕๖๖ (บาท)	๒๕๖๗ (บาท)	๒๕๖๘ (บาท)	๒๕๖๙ (บาท)	๒๕๗๐ (บาท)			
๑	โครงการก่อสร้างรางระบายน้ำคอนกรีตเสริมเหล็กบ้านหนองดุม หมู่ที่ ๗	เพื่อลดปัญหาน้ำท่วมขังภายในพื้นที่	ก่อสร้างรางระบายน้ำคอนกรีตเสริมเหล็ก ช่วงที่ ๑ สายบ้านนายอ่อน เพชรสุข – บ้านนายบุญช่วย หวังประสพกลาง ขนาดกว้าง ๐.๕๐ เมตร ยาว ๑๒๐ เมตร หนา ๐.๑๐ เมตร ลึก ๐.๕๐ เมตร	๑,๑๐๗,๗๐๐  (อบต.)	-	-	-	-	ปัญหาน้ำท่วมขังในพื้นที่ลดลง คิดเป็นร้อยละ ๗๐ ของครัวเรือนทั้งหมดของ หมู่ที่ ๗	ลดปัญหาน้ำท่วมขังของน้ำประชาชนเดินทางสะดวก	กองช่าง  อบต.มะค่า

- ๑๙๒ -

รายละเอียดโครงการพัฒนาที่มาจากแผนพัฒนาหมู่บ้าน  
แผนพัฒนาท้องถิ่น (พ.ศ.๒๕๖๖ – พ.ศ.๒๕๗๐)

องค์การบริหารส่วนตำบลมะค่า อำเภอนोनไทย จังหวัดนครราชสีมา

ยุทธศาสตร์จังหวัดที่ ๒ ส่งเสริมพัฒนาโครงสร้างพื้นฐานเพื่อยกระดับเศรษฐกิจการท่องเที่ยวการค้าการลงทุนอุตสาหกรรมเศรษฐกิจBCGและเขตเศรษฐกิจพิเศษ

ยุทธศาสตร์การพัฒนาของ อปท.ในเขตจังหวัดที่ ๖. ยุทธศาสตร์ด้านการพัฒนาโครงสร้างพื้นฐาน

ยุทธศาสตร์ที่ ๖. ยุทธศาสตร์การพัฒนาด้านโครงสร้างพื้นฐาน

แผนงานอุตสาหกรรมและการโยธา แนวทางการพัฒนาที่ ๑ ก่อสร้างปรับปรุง บำรุงรักษาถนน และท่อระบายน้ำ

ที่	โครงการ	วัตถุประสงค์	เป้าหมาย ผลผลิตของโครงการ	งบประมาณ					ตัวชี้วัด (KPI)	ผลลัพธ์ที่ คาดว่าจะ ได้รับ	หน่วยงาน ที่รับผิดชอบ
				๒๕๖๖ (บาท)	๒๕๖๗ (บาท)	๒๕๖๘ (บาท)	๒๕๖๙ (บาท)	๒๕๗๐ (บาท)			
			ช่วงที่ ๒ สายบ้านนางกว้าง โสภาพ – หน้าวัดหนองคูม ขนาดกว้าง ๐.๕๐ เมตร ยาว ๑๒๐ เมตร หนา ๐.๑๐ เมตร ลึก ๐.๕๐ เมตร ช่วงที่ ๓ สายบ้านนายอำนาจ ของ โพธิ์ – บ้านนายอิน เข็ม สันเทียะ ขนาดกว้าง ๐.๕๐ เมตร ยาว ๑๐๕ เมตร หนา ๐.๑๐ เมตร ลึก ๐.๕๐ ม.	-	-	-	-	-			

- ๑๙๓ -

รายละเอียดโครงการพัฒนาที่มาจากแผนพัฒนาหมู่บ้าน  
แผนพัฒนาท้องถิ่น (พ.ศ.๒๕๖๖ – พ.ศ.๒๕๗๐)

องค์การบริหารส่วนตำบลมะค่า อำเภอนิไทย จังหวัดนครราชสีมา

ยุทธศาสตร์จังหวัดที่ ๒ ส่งเสริมพัฒนาโครงสร้างพื้นฐานเพื่อยกระดับเศรษฐกิจการท่องเที่ยวการค้าการลงทุนอุตสาหกรรมเศรษฐกิจBCGและเขตเศรษฐกิจพิเศษ

ยุทธศาสตร์การพัฒนาของ อปท.ในเขตจังหวัดที่ ๖. ยุทธศาสตร์ด้านการพัฒนาโครงสร้างพื้นฐาน

ยุทธศาสตร์ที่ ๖. ยุทธศาสตร์การพัฒนาด้านโครงสร้างพื้นฐาน

แผนงานอุตสาหกรรมและการโยธา แนวทางการพัฒนาที่ ๑ ก่อสร้างปรับปรุง บำรุงรักษาดถนน และท่อระบายน้ำ

ที่	โครงการ	วัตถุประสงค์	เป้าหมาย ผลผลิตของโครงการ	งบประมาณ					ตัวชี้วัด (KPI)	ผลลัพธ์ที่ คาดว่าจะ ได้รับ	หน่วยงาน ที่รับผิดชอบ
				๒๕๖๖ (บาท)	๒๕๖๗ (บาท)	๒๕๖๘ (บาท)	๒๕๖๙ (บาท)	๒๕๗๐ (บาท)			
			ช่วงที่ ๔ สายบ้านนายอำนาจ ของโพธิ์ – นางด้อย ทอง เกษม ขนาดกว้าง ๐.๕๐ เมตร ยาว ๑๒๗ เมตร หนา ๐.๑๐ เมตร ลึก ๐.๕๐ เมตร  ช่วงที่ ๕ สายบ้านนางฮวย เกิดมงคล – บ้านนายวิรัช หงส์ทอง ขนาดกว้าง ๐.๕๐ เมตร ยาว ๑๑๑ เมตร  หนา ๐.๑๐ เมตร ลึก ๐.๕๐ เมตร	-	-	-	-	-			

- ๑๙๔ -

รายละเอียดโครงการพัฒนาที่มาจากแผนพัฒนาหมู่บ้าน  
แผนพัฒนาท้องถิ่น (พ.ศ.๒๕๖๖ – พ.ศ.๒๕๗๐)

องค์การบริหารส่วนตำบลมะค่า อำเภอนิโนไทย จังหวัดนครราชสีมา

ยุทธศาสตร์จังหวัดที่ ๒ ส่งเสริมพัฒนาโครงสร้างพื้นฐานเพื่อยกระดับเศรษฐกิจการท่องเที่ยวการค้าการลงทุนอุตสาหกรรมเศรษฐกิจBCGและเขตเศรษฐกิจพิเศษ

ยุทธศาสตร์การพัฒนาของ อปท.ในเขตจังหวัดที่ ๖. ยุทธศาสตร์ด้านการพัฒนาโครงสร้างพื้นฐาน

ยุทธศาสตร์ที่ ๖. ยุทธศาสตร์การพัฒนาด้านโครงสร้างพื้นฐาน

แผนงานอุตสาหกรรมและการโยธา แนวทางการพัฒนาที่ ๑ ก่อสร้างปรับปรุง บำรุงรักษาถนน และท่อระบายน้ำ

ที่	โครงการ	วัตถุประสงค์	เป้าหมาย ผลผลิตของ โครงการ	งบประมาณ					ตัวชี้วัด (KPI)	ผลลัพธ์ที่ คาดว่าจะ ได้รับ	หน่วยงาน ที่รับผิดชอบ
				๒๕๖๖ (บาท)	๒๕๖๗ (บาท)	๒๕๖๘ (บาท)	๒๕๖๙ (บาท)	๒๕๗๐ (บาท)			
			ตามแบบ อบต. มะค่ากำหนด พร้อมติดตั้งป้าย โครงการจำนวน ๑ ป้าย	-	-	-	-	-			

**รายละเอียดโครงการพัฒนาที่มาจากแผนพัฒนาหมู่บ้าน  
แผนพัฒนาท้องถิ่น (พ.ศ.๒๕๖๖ – พ.ศ.๒๕๗๐)  
องค์การบริหารส่วนตำบลมะค่า อำเภอนิคมไทย จังหวัดนครราชสีมา**

ยุทธศาสตร์จังหวัดที่ ๕ ยกระดับด้านความมั่นคงปลอดภัยในชีวิตและทรัพย์สินของประชาชน

ยุทธศาสตร์การพัฒนาของ อปท.ในเขตจังหวัดที่ ๖. ยุทธศาสตร์ด้านการพัฒนาโครงสร้างพื้นฐาน

ยุทธศาสตร์ที่ ๖. ยุทธศาสตร์การพัฒนาด้านโครงสร้างพื้นฐาน

แผนงานเคหะชุมชน แนวทางการพัฒนาที่ ๒ พัฒนาระบบไฟฟ้าสาธารณะ

ที่	โครงการ	วัตถุประสงค์	เป้าหมาย ผลผลิตของ โครงการ	งบประมาณและที่ผ่านมา					ตัวชี้วัด  (KPI)	ผลลัพธ์ที่ คาดว่าจะ ได้รับ	หน่วยงาน ที่รับผิดชอบ
				๒๕๖๖ (บาท)	๒๕๖๗ (บาท)	๒๕๖๘ (บาท)	๒๕๖๙ (บาท)	๒๕๗๐ (บาท)			
๑	โครงการติดตั้งไฟฟ้า สาธารณะถนนนิคม ไทย – ขาม สะแกแสง	เพื่อลดอุบัติเหตุใน การเดินทางของ ประชาชนใน หมู่ที่ ๓	ดำเนินการติดตั้ง ไฟฟ้าสาธารณะถนน นิคมไทย – ขาม สะแกแสง	๑๕๐,๐๐๐  (อบต.)	-	-	-	-	ประชาชน หมู่ที่ ๓ มีความ ปลอดภัย ในชีวิตและ ทรัพย์สินคิด เป็นร้อยละ ๘๐ ของครัวเรือน ในหมู่ที่ ๓	๑. ประชาชนมี ความปลอดภัย ในการเดินทาง ๒. ลดปัญหา อาชญากรรม	กองช่าง อบต.มะค่า

**รายละเอียดโครงการพัฒนาที่มาจากแผนพัฒนาหมู่บ้าน  
แผนพัฒนาท้องถิ่น (พ.ศ.๒๕๖๖ - พ.ศ.๒๕๗๐)  
องค์การบริหารส่วนตำบลมะค่า อำเภอนิคมไทย จังหวัดนครราชสีมา**

ยุทธศาสตร์จังหวัดที่ ๕ ยกระดับด้านความมั่นคงปลอดภัยในชีวิตและทรัพย์สินของประชาชน

ยุทธศาสตร์การพัฒนาของ อปท.ในเขตจังหวัดที่ ๖. ยุทธศาสตร์ด้านการพัฒนาโครงสร้างพื้นฐาน

ยุทธศาสตร์ที่ ๖. ยุทธศาสตร์การพัฒนาโครงสร้างพื้นฐาน

แผนงานเคหะชุมชน แนวทางการพัฒนาที่ ๒ พัฒนาระบบไฟฟ้าสาธารณะ

ที่	โครงการ	วัตถุประสงค์	เป้าหมาย ผลผลิตของ โครงการ	งบประมาณและที่ผ่านมา					ตัวชี้วัด (KPI)	ผลลัพธ์ที่ คาดว่าจะ ได้รับ	หน่วยงาน ที่รับผิดชอบ
				๒๕๖๖ (บาท)	๒๕๖๗ (บาท)	๒๕๖๘ (บาท)	๒๕๖๙ (บาท)	๒๕๗๐ (บาท)			
๒	โครงการขยายเขตไฟฟ้า บ้านทุ่งหนองแหวน หมู่ที่ ๖	เพื่อลดอุบัติเหตุในการเดินทางของประชาชนในหมู่ที่ ๖	โครงการขยายเขตไฟฟ้า บ้านทุ่งหนองแหวน หมู่ที่ ๖ ระยะทาง ๑,๒๐๐ เมตร	๑๕๐,๐๐๐ (อบต.)	-	-	-	-	ประชาชนหมู่ที่ ๖ มีความปลอดภัยในชีวิตและทรัพย์สินคิดเป็นร้อยละ ๘๐ ของครัวเรือนในหมู่ที่ ๖	๑. ประชาชนมีความปลอดภัยในการเดินทาง ๒. ลดปัญหาอาชญากรรม	กองช่าง อบต.มะค่า



**รายละเอียดโครงการพัฒนาที่มาจากแผนพัฒนาหมู่บ้าน**  
**แผนพัฒนาท้องถิ่น (พ.ศ.๒๕๖๖ – พ.ศ.๒๕๗๐)**  
**องค์การบริหารส่วนตำบลมะค่า อำเภอนोनไทย จังหวัดนครราชสีมา**

ยุทธศาสตร์จังหวัดที่ ๕ ยกระดับด้านความมั่นคงปลอดภัยในชีวิตและทรัพย์สินของประชาชน

ยุทธศาสตร์การพัฒนาของ อปท.ในเขตจังหวัดที่ ๖. ยุทธศาสตร์ด้านการพัฒนาโครงสร้างพื้นฐาน

ยุทธศาสตร์ที่ ๖. ยุทธศาสตร์การพัฒนาด้านโครงสร้างพื้นฐาน

แผนงานเคหะชุมชน แนวทางการพัฒนาที่ ๒ พัฒนาระบบไฟฟ้าสาธารณะ

ที่	โครงการ	วัตถุประสงค์	เป้าหมาย ผลผลิตของ โครงการ	งบประมาณและที่ผ่านมา					ตัวชี้วัด (KPI)	ผลลัพธ์ที่ คาดว่าจะ ได้รับ	หน่วยงาน ที่รับผิดชอบ
				๒๕๖๖ (บาท)	๒๕๖๗ (บาท)	๒๕๖๘ (บาท)	๒๕๖๙ (บาท)	๒๕๗๐ (บาท)			
๓	โครงการขยายเขตไฟฟ้า บ้านมะเกลือ หมู่ที่ ๓	เพื่อลดอุบัติเหตุในการเดินทางของประชาชนในหมู่ที่ ๓	ขยายเขตไฟฟ้าจากบ้านนายสมพงษ์ เพชรหมื่นไวย์ – บ้านนางสำเนียง แก้วกำแพง	-	๒๐๐,๐๐๐ (อปท.)	-	-	-	ประชาชนหมู่ที่ ๓ มีความปลอดภัยในชีวิตและทรัพย์สินคิดเป็นร้อยละ ๘๐ ของครัวเรือนในหมู่ที่ ๓	๑. ประชาชนมีความปลอดภัยในการเดินทาง ๒. ลดปัญหาอาชญากรรม	กองช่าง อปท.มะค่า

**รายละเอียดโครงการพัฒนาที่มาจากแผนพัฒนาหมู่บ้าน  
แผนพัฒนาท้องถิ่น (พ.ศ.๒๕๖๖ – พ.ศ.๒๕๗๐)  
องค์การบริหารส่วนตำบลมะค่า อำเภอนิคมไทย จังหวัดนครราชสีมา**

ยุทธศาสตร์จังหวัดที่ ๕ ยกระดับด้านความมั่นคงปลอดภัยในชีวิตและทรัพย์สินของประชาชน

ยุทธศาสตร์การพัฒนาของ อปท.ในเขตจังหวัดที่ ๖. ยุทธศาสตร์ด้านการพัฒนาโครงสร้างพื้นฐาน

ยุทธศาสตร์ที่ ๖. ยุทธศาสตร์การพัฒนาด้านโครงสร้างพื้นฐาน

แผนงานเคหะชุมชน แนวทางการพัฒนาที่ ๒ พัฒนาระบบไฟฟ้าสาธารณะ

ที่	โครงการ	วัตถุประสงค์	เป้าหมาย ผลผลิตของ โครงการ	งบประมาณและที่ผ่านมา					ตัวชี้วัด (KPI)	ผลลัพธ์ที่ คาดว่าจะ ได้รับ	หน่วยงาน ที่รับผิดชอบ
				๒๕๖๖ (บาท)	๒๕๖๗ (บาท)	๒๕๖๘ (บาท)	๒๕๖๙ (บาท)	๒๕๗๐ (บาท)			
๔	โครงการขยายเขตไฟฟ้า บ้านหนองโพธิ์ หมู่ที่ ๘	เพื่อลดอุบัติเหตุในการเดินทางของประชาชนในหมู่ที่ ๘	โครงการขยายเขตไฟฟ้าจากสี่แยกนายเจริญ อิมโคกสูง – ถึงบ้านนางจกรี เอกเจริญ	-	๑๕๐,๐๐๐ (อบต.)	-	-	-	ประชาชนหมู่ที่ ๘ มีความปลอดภัยในชีวิตและทรัพย์สินคิดเป็นร้อยละ ๘๐ ของครัวเรือนในหมู่ที่ ๓	๑. ประชาชนมีความปลอดภัยในการเดินทาง ๒. ลดปัญหาอาชญากรรม	กองช่าง อบต.มะค่า

**รายละเอียดโครงการพัฒนาที่มาจากแผนพัฒนาหมู่บ้าน  
แผนพัฒนาท้องถิ่น (พ.ศ.๒๕๖๖ – พ.ศ.๒๕๗๐)  
องค์การบริหารส่วนตำบลมะค่า อำเภอนोनไทย จังหวัดนครราชสีมา**

ยุทธศาสตร์จังหวัดที่ ๕ ยกระดับด้านความมั่นคงปลอดภัยในชีวิตและทรัพย์สินของประชาชน

ยุทธศาสตร์การพัฒนาของ อปท.ในเขตจังหวัดที่ ๖. ยุทธศาสตร์ด้านการพัฒนาโครงสร้างพื้นฐาน

ยุทธศาสตร์ที่ ๖. ยุทธศาสตร์การพัฒนาด้านโครงสร้างพื้นฐาน

แผนงานเคหะชุมชน แนวทางการพัฒนาที่ ๒ พัฒนาระบบไฟฟ้าสาธารณะ

ที่	โครงการ	วัตถุประสงค์	เป้าหมาย ผลผลิตของ โครงการ	งบประมาณและที่ผ่านมา					ตัวชี้วัด (KPI)	ผลลัพธ์ที่ คาดว่าจะ ได้รับ	หน่วยงาน ที่รับผิดชอบ
				๒๕๖๖ (บาท)	๒๕๖๗ (บาท)	๒๕๖๘ (บาท)	๒๕๖๙ (บาท)	๒๕๗๐ (บาท)			
๕	โครงการติดตั้งโคมไฟฟ้าสาธารณะบ้านหนองไผ่ หมู่ที่ ๒	เพื่อลดอุบัติเหตุในการเดินทางของประชาชนใน หมู่ที่ ๒	โครงการติดตั้งโคมไฟฟ้าสาธารณะขอยปักทวน ตามแบบ อบต.มะค่ากำหนดพร้อมติดตั้งป้ายโครงการจำนวน ๑ ป้าย	-	-	๑๕๐,๐๐๐ (อบต.)  -	-	-	ประชาชน หมู่ที่ ๒ มีความปลอดภัยในชีวิตและทรัพย์สินคิดเป็นร้อยละ ๘๐ ของครัวเรือนในหมู่ที่ ๒	๑. ประชาชนมีความปลอดภัยในการเดินทาง ๒. ลดปัญหาอาชญากรรม	กองช่าง อบต.มะค่า

รายละเอียดโครงการพัฒนาที่มาจากแผนพัฒนาหมู่บ้าน

แผนพัฒนาท้องถิ่น (พ.ศ.๒๕๖๖ - พ.ศ.๒๕๗๐)

องค์การบริหารส่วนตำบลมะค่า อำเภอนิคมไทย จังหวัดนครราชสีมา

ยุทธศาสตร์จังหวัดที่ ๒ ส่งเสริมพัฒนาโครงสร้างพื้นฐานเพื่อยกระดับเศรษฐกิจการท่องเที่ยวการค้าการลงทุนอุตสาหกรรมเศรษฐกิจBCGและเขตเศรษฐกิจพิเศษ

ยุทธศาสตร์การพัฒนาของ อปท.ในเขตจังหวัดที่ ๖. ยุทธศาสตร์ด้านการพัฒนาโครงสร้างพื้นฐาน

ยุทธศาสตร์ที่ ๖. ยุทธศาสตร์การพัฒนาด้านโครงสร้างพื้นฐาน

แผนงานอุตสาหกรรมและการโยธา แนวทางการพัฒนาที่ ๓ ก่อสร้าง ปรับปรุงซ่อมแซม บำรุงรักษาระบบประปาและบำบัดน้ำ

ที่	โครงการ	วัตถุประสงค์	เป้าหมาย ผลผลิตของ โครงการ	งบประมาณและที่ผ่านมา					ตัวชี้วัด (KPI)	ผลลัพธ์ที่ คาดว่าจะ ได้รับ	หน่วยงาน ที่รับผิดชอบ
				๒๕๖๖ (บาท)	๒๕๖๗ (บาท)	๒๕๖๘ (บาท)	๒๕๖๙ (บาท)	๒๕๗๐ (บาท)			
๖	โครงการก่อสร้าง ประปาผิวดิน ขนาดใหญ่ ตาม แบบมาตรฐาน กรมทรัพยากรน้ำ	เพื่อลดปัญหาการ ขาดแคลนน้ำใน พื้นที่	ก่อสร้างประปาผิวดินขนาดใหญ่ ตามแบบมาตรฐานกรมทรัพยากรน้ำ	๕,๐๐๐,๐๐๐ ๐ (อบต.)	-	-	-	-	ปัญหาขาดแคลนน้ำ ในหมู่ที่ ๓ ลดลงคิดเป็นร้อยละ ๗๐ ของครัวเรือนทั้งหมดในเขตหมู่ที่ ๓	ประชาชนในหมู่ที่ ๓ มีน้ำใช้เพียงพอ	กองช่าง อบต.มะค่า

รายละเอียดโครงการพัฒนาที่มาจากแผนพัฒนาหมู่บ้าน

แผนพัฒนาท้องถิ่น (พ.ศ.๒๕๖๖ - พ.ศ.๒๕๗๐)

องค์การบริหารส่วนตำบลมะค่า อำเภอนोनไทย จังหวัดนครราชสีมา

ยุทธศาสตร์จังหวัดที่ ๒ ส่งเสริมพัฒนาโครงสร้างพื้นฐานเพื่อยกระดับเศรษฐกิจการท่องเที่ยวการค้าการลงทุนอุตสาหกรรมเศรษฐกิจBCGและเขตเศรษฐกิจพิเศษ

ยุทธศาสตร์การพัฒนาของ อปท.ในเขตจังหวัดที่ ๖. ยุทธศาสตร์ด้านการพัฒนาโครงสร้างพื้นฐาน

ยุทธศาสตร์ที่ ๖. ยุทธศาสตร์การพัฒนาด้านโครงสร้างพื้นฐาน

แผนงานอุตสาหกรรมและการโยธา แนวทางการพัฒนาที่ ๓ ก่อสร้าง ปรับปรุงซ่อมแซม บำรุงรักษาระบบประปาและบำบัดน้ำ

ที่	โครงการ	วัตถุประสงค์	เป้าหมาย ผลผลิตของ โครงการ	งบประมาณและที่ผ่านมา					ตัวชี้วัด (KPI)	ผลลัพธ์ที่ คาดว่าจะ ได้รับ	หน่วยงาน ที่รับผิดชอบ
				๒๕๖๖ (บาท)	๒๕๖๗ (บาท)	๒๕๖๘ (บาท)	๒๕๖๙ (บาท)	๒๕๗๐ (บาท)			
๕	โครงการขยายเขต ประปา บ้านทุ่ง หนองแหวน หมู่ที่ ๖	เพื่อลดปัญหาการ ขาดแคลนน้ำใน พื้นที่	ดำเนินการวางท่อ พีวีซี ขนาด ๓ นิ้ว ชั้น ๘.๕ ยาว ๔๐ เมตร และวางท่อพีวีซี ขนาด ๒ นิ้ว ชั้น ๘.๕ ยาว ๑,๐๐๐ เมตร ตามแบบ อบต.มะค่า กำหนด	๙๘,๐๐๐  (อบต.)	-	-	-	-	ปัญหาขาด แคลนน้ำ ในหมู่ที่ ๖ ลดลงคิดเป็น ร้อยละ๘๐ ของ ครัวเรือน ทั้งหมด หมู่ที่ ๖	ประชาชนใน หมู่ที่ ๖ มีน้ำ ใช้อย่างเพียงพอ	กองช่าง อบต.มะค่า

รายละเอียดโครงการพัฒนาที่มาจากแผนพัฒนาหมู่บ้าน

แผนพัฒนาท้องถิ่น (พ.ศ.๒๕๖๖ – พ.ศ.๒๕๗๐)

องค์การบริหารส่วนตำบลมะค่า อำเภอนोनไทย จังหวัดนครราชสีมา

ยุทธศาสตร์จังหวัดที่ ๒ ส่งเสริมพัฒนาโครงสร้างพื้นฐานเพื่อยกระดับเศรษฐกิจการท่องเที่ยวการค้าการลงทุนอุตสาหกรรมเศรษฐกิจBCGและเขตเศรษฐกิจพิเศษ

ยุทธศาสตร์การพัฒนาของ อปท.ในเขตจังหวัดที่ ๖. ยุทธศาสตร์ด้านการพัฒนาโครงสร้างพื้นฐาน

ยุทธศาสตร์ที่ ๖. ยุทธศาสตร์การพัฒนาด้านโครงสร้างพื้นฐาน

แผนงานอุตสาหกรรมและการโยธา แนวทางการพัฒนาที่ ๓ ก่อสร้าง ปรับปรุงซ่อมแซม บำรุงรักษาระบบประปาและบ่อบาดาล

ที่	โครงการ	วัตถุประสงค์	เป้าหมาย ผลผลิตของ โครงการ	งบประมาณและที่ผ่านมา					ตัวชี้วัด (KPI)	ผลลัพธ์ที่ คาดว่าจะ จะได้รับ	หน่วยงาน ที่รับผิดชอบ
				๒๕๖๖ (บาท)	๒๕๖๗ (บาท)	๒๕๖๘ (บาท)	๒๕๖๙ (บาท)	๒๕๗๐ (บาท)			
๕	โครงการขยายเขต ประปา บ้าน มะค่า หมู่ที่ ๕	เพื่อลดปัญหาการ ขาดแคลนน้ำใน พื้นที่	ขยายเขตประปา หมู่บ้าน จากบ้านนาง แอบ – บ้านนาย ลำควน ปัญญาชน โดยดำเนินการวางท่อ พีวีซี ขนาด ๒ นิ้ว ขึ้น ๘.๕ จำนวน ๘๐๐ เมตร ตามแบบ อบต. มะค่ากำหนด พร้อม ติดตั้งป้ายโครงการ จำนวน ๑ ป้าย	-	-	๑๐๐,๐๐๐  (อบต.)	-	-	ปัญหาขาด แคลนน้ำ  ในหมู่ที่ ๖ ลดลงคิดเป็น ร้อยละ๘๐ ของ ครัวเรือน ทั้งหมด  หมู่ที่ ๕	ประชาชนใน หมู่ที่ ๕ มีน้ำ  ใช้อย่างเพียงพอ	กองช่าง  อบต.มะค่า

รายละเอียดโครงการพัฒนาที่มาจากแผนพัฒนาหมู่บ้าน

แผนพัฒนาท้องถิ่น (พ.ศ.๒๕๖๖ – พ.ศ.๒๕๗๐)

องค์การบริหารส่วนตำบลมะค่า อำเภอนนไทย จังหวัดนครราชสีมา

ยุทธศาสตร์จังหวัดที่ ๒ ส่งเสริมพัฒนาโครงสร้างพื้นฐานเพื่อยกระดับเศรษฐกิจการท่องเที่ยวการค้าการลงทุนอุตสาหกรรมเศรษฐกิจBCGและเขตเศรษฐกิจพิเศษ

ยุทธศาสตร์การพัฒนาของ อปท.ในเขตจังหวัดที่ ๖. ยุทธศาสตร์ด้านการพัฒนาโครงสร้างพื้นฐาน

ยุทธศาสตร์ที่ ๖. ยุทธศาสตร์การพัฒนาด้านโครงสร้างพื้นฐาน

แผนงานอุตสาหกรรมและการโยธา แนวทางการพัฒนาที่ ๓ ก่อสร้าง ปรับปรุงซ่อมแซม บำรุงรักษาระบบประปาและบ่อบาดาล

ที่	โครงการ	วัตถุประสงค์	เป้าหมาย ผลผลิตของ โครงการ	งบประมาณและที่ผ่านมา					ตัวชี้วัด (KPI)	ผลลัพธ์ที่ คาดว่าจะ ได้รับ	หน่วยงาน ที่รับผิดชอบ
				๒๕๖๖ (บาท)	๒๕๖๗ (บาท)	๒๕๖๘ (บาท)	๒๕๖๙ (บาท)	๒๕๗๐ (บาท)			
๖	โครงการขยายเขต ประปา บ้านโกรก กระสัง หมู่ที่ ๔	เพื่อลดปัญหาการ ขาดแคลนน้ำใน พื้นที่	ขยายเขตประปา หมู่บ้าน โดย ดำเนินการวาง ท่อพีวีซี ขนาด ๒ นิ้ว ชั้น ๘.๕ ยาว ๗,๐๐๐ เมตร  ตามแบบ อบต.มะค่า กำหนด พร้อมติดตั้ง ป้ายโครงการจำนวน ๑ ป้าย	-	-	-	-	๗๒๐,๐๐๐  (อบต.)	ปัญหาขาด แคลนน้ำ  ในหมู่ที่ ๖  ลดลงคิดเป็น ร้อยละ ๘๐ ของ ครัวเรือน ทั้งหมด  หมู่ที่ ๔	ประชาชนใน หมู่ที่ ๔ มีน้ำ  ใช้อย่างเพียงพอ	กองช่าง  อบต.มะค่า

รายละเอียดโครงการพัฒนาที่มาจากแผนพัฒนาหมู่บ้าน

แผนพัฒนาท้องถิ่น (พ.ศ.๒๕๖๖ – พ.ศ.๒๕๗๐)

องค์การบริหารส่วนตำบลมะค่า อำเภอนอนไทย จังหวัดนครราชสีมา

ยุทธศาสตร์จังหวัดที่ ๒ ส่งเสริมพัฒนาโครงสร้างพื้นฐานเพื่อยกระดับเศรษฐกิจการท่องเที่ยวการค้าการลงทุนอุตสาหกรรมเศรษฐกิจBCGและเขตเศรษฐกิจพิเศษ

ยุทธศาสตร์การพัฒนาของ อปท.ในเขตจังหวัดที่ ๖. ยุทธศาสตร์ด้านการพัฒนาโครงสร้างพื้นฐาน

ยุทธศาสตร์ที่ ๖. ยุทธศาสตร์การพัฒนาด้านโครงสร้างพื้นฐาน

แผนงานอุตสาหกรรมและการโยธา แนวทางการพัฒนาที่ ๓ ก่อสร้าง ปรับปรุงซ่อมแซม บำรุงรักษาระบบประปาและบ่อบาดาล

ที่	โครงการ	วัตถุประสงค์	เป้าหมาย ผลผลิตของ โครงการ	งบประมาณและที่ผ่านมา					ตัวชี้วัด (KPI)	ผลลัพธ์ที่ คาดว่าจะ ได้รับ	หน่วยงาน ที่รับผิดชอบ
				๒๕๖๖ (บาท)	๒๕๖๗ (บาท)	๒๕๖๘ (บาท)	๒๕๖๙ (บาท)	๒๕๗๐ (บาท)			
๗	โครงการติดตั้งระบบสูบน้ำบาดาลด้วยพลังงานแสงอาทิตย์ บ้านคู หมู่ที่ ๑	เพื่อลดปัญหาการขาดแคลนน้ำในพื้นที่	ดำเนินการติดตั้งระบบสูบน้ำบาดาลด้วยพลังงานแสงอาทิตย์ ตามแบบ อบต.มะค่ากำหนด พร้อมติดตั้งป้ายโครงการจำนวน ๑ ป้าย	-	๑๕๐,๐๐๐ (อบต.)	-	-	-	ปัญหาขาดแคลนน้ำ ในหมู่ที่ ๑ ลดลงคิดเป็นร้อยละ๘๐ ของครัวเรือนทั้งหมด หมู่ที่ ๑	ประชาชนในหมู่ที่ ๑ มีน้ำใช้เพียงพอ	กองช่าง อบต.มะค่า



รายละเอียดโครงการพัฒนาที่มาจากแผนพัฒนาหมู่บ้าน

แผนพัฒนาท้องถิ่น (พ.ศ.๒๕๖๖ – พ.ศ.๒๕๗๐)

องค์การบริหารส่วนตำบลมะค่า อำเภอนอนไทย จังหวัดนครราชสีมา

ยุทธศาสตร์จังหวัดที่ ๒ ส่งเสริมพัฒนาโครงสร้างพื้นฐานเพื่อยกระดับเศรษฐกิจการท่องเที่ยวการค้าการลงทุนอุตสาหกรรมเศรษฐกิจBCGและเขตเศรษฐกิจพิเศษ

ยุทธศาสตร์การพัฒนาของ อปท.ในเขตจังหวัดที่ ๖. ยุทธศาสตร์ด้านการพัฒนาโครงสร้างพื้นฐาน

ยุทธศาสตร์ที่ ๖. ยุทธศาสตร์การพัฒนาด้านโครงสร้างพื้นฐาน

แผนงานอุตสาหกรรมและการโยธา แนวทางการพัฒนาที่ ๓ ก่อสร้าง ปรับปรุงซ่อมแซม บำรุงรักษาระบบประปาและบ่อบาดาล

ที่	โครงการ	วัตถุประสงค์	เป้าหมาย ผลผลิตของ โครงการ	งบประมาณและที่ผ่านมา					ตัวชี้วัด (KPI)	ผลลัพธ์ที่ คาดว่าจะ ได้รับ	หน่วยงาน ที่รับผิดชอบ
				๒๕๖๖ (บาท)	๒๕๖๗ (บาท)	๒๕๖๘ (บาท)	๒๕๖๙ (บาท)	๒๕๗๐ (บาท)			
๘	โครงการติดตั้งระบบสูบน้ำบาดาลด้วยพลังงานแสงอาทิตย์ บ้านโกรกกระสัง หมู่ที่ ๔	เพื่อลดปัญหาการขาดแคลนน้ำในพื้นที่	ติดตั้งระบบสูบน้ำบาดาลด้วยพลังงานแสงอาทิตย์พร้อมอุปกรณ์ จำนวน ๑๘ แผง ซับเมอร์ส ๓ ตัวตามแบบ อบต. มะค่ากำหนด พร้อมติดตั้งป้ายโครงการ จำนวน ๑ ป้าย	-	-	-	-	๑๕๐,๐๐๐ (อบต.)  -	ปัญหาขาดแคลนน้ำ  ในหมู่ที่ ๔  ลดลงคิดเป็นร้อยละ๘๐ ของครัวเรือนทั้งหมด  หมู่ที่ ๔	ประชาชนในหมู่ที่ ๔ มีน้ำใช้อย่างเพียงพอ	กองช่าง  อบต.มะค่า

รายละเอียดโครงการพัฒนาที่มาจากแผนพัฒนาหมู่บ้าน

แผนพัฒนาท้องถิ่น (พ.ศ.๒๕๖๖ – พ.ศ.๒๕๗๐)

องค์การบริหารส่วนตำบลมะค่า อำเภอนอนไทย จังหวัดนครราชสีมา

ยุทธศาสตร์จังหวัดที่ ๒ ส่งเสริมพัฒนาโครงสร้างพื้นฐานเพื่อยกระดับเศรษฐกิจการท่องเที่ยวการค้าการลงทุนอุตสาหกรรมเศรษฐกิจBCGและเขตเศรษฐกิจพิเศษ

ยุทธศาสตร์การพัฒนาของ อปท.ในเขตจังหวัดที่ ๖. ยุทธศาสตร์ด้านการพัฒนาโครงสร้างพื้นฐาน

ยุทธศาสตร์ที่ ๖. ยุทธศาสตร์การพัฒนาด้านโครงสร้างพื้นฐาน

แผนงานอุตสาหกรรมและการโยธา แนวทางการพัฒนาที่ ๓ ก่อสร้าง ปรับปรุงซ่อมแซม บำรุงรักษาระบบประปาและบ่อบาดาล

ที่	โครงการ	วัตถุประสงค์	เป้าหมาย ผลผลิตของ โครงการ	งบประมาณและที่ผ่านมา					ตัวชี้วัด (KPI)	ผลลัพธ์ที่ คาดว่าจะ ได้รับ	หน่วยงาน ที่รับผิดชอบ
				๒๕๖๖ (บาท)	๒๕๖๗ (บาท)	๒๕๖๘ (บาท)	๒๕๖๙ (บาท)	๒๕๗๐ (บาท)			
๙	โครงการติดตั้งระบบกรองน้ำประปา บ้านคู หมู่ที่ ๑	เพื่อลดปัญหาการขาดแคลนน้ำในพื้นที่	ติดตั้งระบบกรองน้ำประปาพร้อมอุปกรณ์ ตามแบบ อบต.มะค่ากำหนด พร้อมติดตั้งป้ายโครงการจำนวน ๑ ป้าย	-	-	๒๐๐,๐๐๐ (อบต.)	-	-	ปัญหาขาดแคลนน้ำ  ในหมู่ที่ ๑  ลดลงคิดเป็นร้อยละ๘๐ ของครัวเรือนทั้งหมด  หมู่ที่ ๑	ประชาชนในหมู่ที่ ๑ มีน้ำใช้เพียงพอ	กองช่าง  อบต.มะค่า

รายละเอียดโครงการพัฒนาที่มาจากแผนพัฒนาหมู่บ้าน

แผนพัฒนาท้องถิ่น (พ.ศ.๒๕๖๖ – พ.ศ.๒๕๗๐)

องค์การบริหารส่วนตำบลมะค่า อำเภอนอนไทย จังหวัดนครราชสีมา

ยุทธศาสตร์จังหวัดที่ ๒ ส่งเสริมพัฒนาโครงสร้างพื้นฐานเพื่อยกระดับเศรษฐกิจการท่องเที่ยวการค้าการลงทุนอุตสาหกรรมเศรษฐกิจBCGและเขตเศรษฐกิจพิเศษ

ยุทธศาสตร์การพัฒนาของ อปท.ในเขตจังหวัดที่ ๖. ยุทธศาสตร์ด้านการพัฒนาโครงสร้างพื้นฐาน

ยุทธศาสตร์ที่ ๖. ยุทธศาสตร์การพัฒนาด้านโครงสร้างพื้นฐาน

แผนงานอุตสาหกรรมและการโยธา แนวทางการพัฒนาที่ ๓ ก่อสร้าง ปรับปรุงซ่อมแซม บำรุงรักษาระบบประปาและบ่อบาดาล

ที่	โครงการ	วัตถุประสงค์	เป้าหมาย ผลผลิตของ โครงการ	งบประมาณและที่ผ่านมา					ตัวชี้วัด (KPI)	ผลลัพธ์ที่ คาดว่าจะ ได้รับ	หน่วยงาน ที่รับผิดชอบ
				๒๕๖๖ (บาท)	๒๕๖๗ (บาท)	๒๕๖๘ (บาท)	๒๕๖๙ (บาท)	๒๕๗๐ (บาท)			
๑๐	โครงการวางท่อ ประปา หมู่ที่ ๒	เพื่อลดปัญหาการ ขาดแคลนน้ำใน พื้นที่	วางท่อ พีวีซี ๖ นิ้ว ชั้น ๘.๕ จากบ้าน หนองสะแก – สระ ประปา ระยะทาง ๑,๖๐๐ เมตร  ตามแบบ อบต.มะค่า กำหนด พร้อมติดตั้ง ป้ายโครงการจำนวน ๑ ป้าย	-	-	๘๕๐,๐๐๐  (อบต.)	-	-	ปัญหาขาด แคลนน้ำ  ในหมู่ที่ ๒ ลดลงคิดเป็น ร้อยละ๘๐ ของ ครัวเรือน ทั้งหมด  หมู่ที่ ๒	ประชาชนใน หมู่ที่ ๒ มีน้ำ  ใช้อย่างเพียงพอ	กองช่าง  อบต.มะค่า

รายละเอียดโครงการพัฒนาที่มาจากแผนพัฒนาหมู่บ้าน

แผนพัฒนาท้องถิ่น (พ.ศ.๒๕๖๖ – พ.ศ.๒๕๗๐)

องค์การบริหารส่วนตำบลมะค่า อำเภอนนไทย จังหวัดนครราชสีมา

ยุทธศาสตร์จังหวัดที่ ๒ ส่งเสริมพัฒนาโครงสร้างพื้นฐานเพื่อยกระดับเศรษฐกิจการท่องเที่ยวการค้าการลงทุนอุตสาหกรรมเศรษฐกิจBCGและเขตเศรษฐกิจพิเศษ

ยุทธศาสตร์การพัฒนาของ อปท.ในเขตจังหวัดที่ ๖. ยุทธศาสตร์ด้านการพัฒนาโครงสร้างพื้นฐาน

ยุทธศาสตร์ที่ ๖. ยุทธศาสตร์การพัฒนาด้านโครงสร้างพื้นฐาน

แผนงานอุตสาหกรรมและการโยธา แนวทางการพัฒนาที่ ๓ ก่อสร้าง ปรับปรุงซ่อมแซม บำรุงรักษาระบบประปาและบำบัดน้ำ

ที่	โครงการ	วัตถุประสงค์	เป้าหมาย ผลผลิตของโครงการ	งบประมาณและที่ผ่านมา					ตัวชี้วัด (KPI)	ผลลัพธ์ที่ คาดว่าจะได้รับ	หน่วยงาน ที่รับผิดชอบ
				๒๕๖๖ (บาท)	๒๕๖๗ (บาท)	๒๕๖๘ (บาท)	๒๕๖๙ (บาท)	๒๕๗๐ (บาท)			
๑๑	โครงการขุดเจาะบ่อบาดาลพร้อมติดตั้งระบบสูบน้ำบาดาลด้วยพลังงานแสงอาทิตย์ บ้านทุ่งหนองแหวน หมู่ที่ ๖	เพื่อลดปัญหาการขาดแคลนน้ำในพื้นที่	ขุดเจาะบ่อบาดาลพร้อมติดตั้งระบบสูบน้ำบาดาลด้วยพลังงานแสงอาทิตย์พร้อมอุปกรณ์ จำนวน ๖ แห่ง ชั๊ปเมอร์ส ๑ ตัว ตามแบบ อบต.มะค่ากำหนดพร้อมติดตั้งป้ายโครงการจำนวน ๑ ป้าย	-	-	-	-	๒๕๐,๐๐๐ (อบต.)  -	ปัญหาขาดแคลนน้ำ  ในหมู่ที่ ๖ ลดลง คิดเป็นร้อยละ๘๐ ของครัวเรือน ทั้งหมด หมู่ที่ ๖	ประชาชนในหมู่ที่ ๖ มีน้ำ  ใช้อย่างเพียงพอ	กองช่าง  อบต.มะค่า

รายละเอียดโครงการพัฒนาที่มาจากแผนพัฒนาหมู่บ้าน

แผนพัฒนาท้องถิ่น (พ.ศ.๒๕๖๖ – พ.ศ.๒๕๗๐)

องค์การบริหารส่วนตำบลมะค่า อำเภอนอนไทย จังหวัดนครราชสีมา

ยุทธศาสตร์จังหวัดที่ ๒ ส่งเสริมพัฒนาโครงสร้างพื้นฐานเพื่อยกระดับเศรษฐกิจการท่องเที่ยวการค้าการลงทุนอุตสาหกรรมเศรษฐกิจBCGและเขตเศรษฐกิจพิเศษ

ยุทธศาสตร์การพัฒนาของ อปท.ในเขตจังหวัดที่ ๖. ยุทธศาสตร์ด้านการพัฒนาโครงสร้างพื้นฐาน

ยุทธศาสตร์ที่ ๖. ยุทธศาสตร์การพัฒนาด้านโครงสร้างพื้นฐาน

แผนงานอุตสาหกรรมและการโยธา แนวทางการพัฒนาที่ ๓ ก่อสร้าง ปรับปรุงซ่อมแซม บำรุงรักษาระบบประปาและบ่อบาดาล

ที่	โครงการ	วัตถุประสงค์	เป้าหมาย ผลผลิตของ โครงการ	งบประมาณและที่ผ่านมา					ตัวชี้วัด (KPI)	ผลลัพธ์ที่ คาดว่าจะ ได้รับ	หน่วยงาน ที่รับผิดชอบ
				๒๕๖๖ (บาท)	๒๕๖๗ (บาท)	๒๕๖๘ (บาท)	๒๕๖๙ (บาท)	๒๕๗๐ (บาท)			
๑๒	โครงการเจาะบ่อน้ำบาดาล บ้านคู หมู่ที่ ๑	เพื่อลดปัญหาการขาดแคลนน้ำในพื้นที่	เจาะบ่อน้ำบาดาลขนาด ๖ นิ้วพร้อมอุปกรณ์ ตามแบบ อบต.มะค่ากำหนด พร้อมติดตั้งป้ายโครงการจำนวน ๑ ป้าย	-	-	-	-	๑๕๐,๐๐๐ (อบต.)  -	ปัญหาขาดแคลนน้ำ  ในหมู่ที่ ๑  ลดลงคิดเป็นร้อยละ๘๐ ของครัวเรือนทั้งหมด  หมู่ที่ ๑	ประชาชนในหมู่ที่ ๑ มีน้ำใช้เพียงพอ	กองช่าง  อบต.มะค่า

รายละเอียดโครงการพัฒนาที่มาจากแผนพัฒนาหมู่บ้าน

แผนพัฒนาท้องถิ่น (พ.ศ.๒๕๖๖ - พ.ศ.๒๕๗๐)

องค์การบริหารส่วนตำบลมะค่า อำเภอนोनไทย จังหวัดนครราชสีมา

ยุทธศาสตร์จังหวัดที่ ยุทธศาสตร์จังหวัดที่ ๕ ยกระดับด้านความมั่นคงปลอดภัยในชีวิตและทรัพย์สินของประชาชน

ยุทธศาสตร์การพัฒนาของ อปท.ในเขตจังหวัดที่ ๙. ยุทธศาสตร์การรักษาความปลอดภัยในชีวิตและทรัพย์สิน

ยุทธศาสตร์ที่ ๙. ยุทธศาสตร์การรักษาความปลอดภัยในชีวิตและทรัพย์สิน

แผนงานการรักษาความสงบภายใน แนวทางการพัฒนาที่ ๑ รักษาความสงบเรียบร้อยของชุมชน

ที่	โครงการ	วัตถุประสงค์	เป้าหมาย ผลผลิตของ โครงการ	งบประมาณและที่ผ่านมา					ตัวชี้วัด  (KPI)	ผลลัพธ์ที่ คาดว่าจะได้รับ	หน่วยงาน ที่ รับผิดชอบ
				๒๕๖๖ (บาท)	๒๕๖๗ (บาท)	๒๕๖๘ (บาท)	๒๕๖๙ (บาท)	๒๕๗๐ (บาท)			
๑	โครงการติดตั้ง กล้องวงจรปิด บ้านคู หมู่ที่ ๑	เพื่อป้องกัน อันตราย ตามจุดเสี่ยงต่างๆ	ติดตั้งกล้องวงจรปิด จำนวน ๔ จุด พร้อม อุปกรณ์ ตามแบบ อบต.มะค่ากำหนด พร้อมติดตั้งป้าย โครงการจำนวน ๑ ป้าย	๒๐๐,๐๐๐  (อบต.)	-	-	-	-	สามารถลด อุบัติเหตุในการ คมนาคมภายใน ตำบลมะค่าคิด เป็นร้อยละ ๕ ของอุบัติเหตุที่ เกิดขึ้นภายใน ตำบลมะค่า	สามารถอุบัติเหตุ จากการใช้รถ และถนนในพื้นที่ ได้	สำนักปลัด อบต.มะค่า

**รายละเอียดโครงการพัฒนาที่มาจากแผนพัฒนาหมู่บ้าน  
แผนพัฒนาท้องถิ่น (พ.ศ.๒๕๖๖ – พ.ศ.๒๕๗๐)  
องค์การบริหารส่วนตำบลมะค่า อำเภอนोनไทย จังหวัดนครราชสีมา**

ยุทธศาสตร์จังหวัดที่ ยุทธศาสตร์จังหวัดที่ ๕ ยกระดับด้านความมั่นคงปลอดภัยในชีวิตและทรัพย์สินของประชาชน

ยุทธศาสตร์การพัฒนาของ อปท.ในเขตจังหวัดที่ ๙. ยุทธศาสตร์การรักษาความปลอดภัยในชีวิตและทรัพย์สิน

ยุทธศาสตร์ที่ ๙. ยุทธศาสตร์การรักษาความปลอดภัยในชีวิตและทรัพย์สิน

แผนงานการรักษาความสงบภายใน แนวทางการพัฒนาที่ ๑ รักษาความสงบเรียบร้อยของชุมชน

ที่	โครงการ	วัตถุประสงค์	เป้าหมาย ผลผลิตของ โครงการ	งบประมาณและที่ผ่านมา					ตัวชี้วัด  (KPI)	ผลลัพธ์ที่ คาดว่าจะได้รับ	หน่วยงาน ที่ รับผิดชอบ
				๒๕๖๖ (บาท)	๒๕๖๗ (บาท)	๒๕๖๘ (บาท)	๒๕๖๙ (บาท)	๒๕๗๐ (บาท)			
๑	โครงการติดตั้ง กล้องวงจรปิด บ้านมะเกลือ หมู่ที่ ๓	เพื่อป้องกัน อันตราย ตามจุดเสี่ยงต่างๆ	ติดตั้งกล้องวงจรปิด รอบหมู่บ้าน พร้อม อุปกรณ์ ตามแบบ อบต.มะค่ากำหนด พร้อมติดตั้งป้าย โครงการจำนวน ๑ ป้าย	-	๒๐๐,๐๐๐  (อบต.)	-	-	-	สามารถลด อุบัติเหตุในการ คมนาคมภายใน ตำบลมะค่าคิด เป็นร้อยละ ๕ ของอุบัติเหตุที่ เกิดขึ้นภายใน ตำบลมะค่า	สามารถอุบัติเหตุ จากการใช้รถ และถนนในพื้นที่ ได้	สำนักปลัด อบต.มะค่า

- ๒๑๒ -

## รายละเอียดโครงการพัฒนาที่มาจากแผนพัฒนาหมู่บ้าน

แผนพัฒนาท้องถิ่น (พ.ศ.๒๕๖๖ - พ.ศ.๒๕๗๐)

องค์การบริหารส่วนตำบลมะค่า อำเภอนोनไทย จังหวัดนครราชสีมา

ยุทธศาสตร์จังหวัดที่ ยุทธศาสตร์จังหวัดที่ ๕ ยกระดับด้านความมั่นคงปลอดภัยในชีวิตและทรัพย์สินของประชาชน

ยุทธศาสตร์การพัฒนาของ อปท.ในเขตจังหวัดที่ ๙. ยุทธศาสตร์การรักษาความปลอดภัยในชีวิตและทรัพย์สิน

ยุทธศาสตร์ที่ ๙. ยุทธศาสตร์การรักษาความปลอดภัยในชีวิตและทรัพย์สิน

แผนงานการรักษาความสงบภายใน แนวทางการพัฒนาที่ ๑ รักษาความสงบเรียบร้อยของชุมชน

ที่	โครงการ	วัตถุประสงค์	เป้าหมาย ผลผลิตของ โครงการ	งบประมาณและที่ผ่านมา					ตัวชี้วัด (KPI)	ผลลัพธ์ที่ คาดว่าจะได้รับ	หน่วยงาน ที่ รับผิดชอบ
				๒๕๖๖ (บาท)	๒๕๖๗ (บาท)	๒๕๖๘ (บาท)	๒๕๖๙ (บาท)	๒๕๗๐ (บาท)			
๑	โครงการติดตั้ง กล้องวงจรปิด บ้านหนองโพธิ์ หมู่ที่ ๘	เพื่อป้องกัน อันตราย ตามจุดเสี่ยงต่างๆ	ติดตั้งกล้องวงจรปิด รอบหมู่บ้าน พร้อม อุปกรณ์ ตามแบบ อบต.มะค่ากำหนด พร้อมติดตั้งป้าย โครงการจำนวน ๑ ป้าย	-	-	๒๐๐,๐๐๐ (อบต.)	-	-	สามารถลด อุบัติเหตุในการ คมนาคมภายใน ตำบลมะค่าคิด เป็นร้อยละ ๕ ของอุบัติเหตุที่ เกิดขึ้นภายใน ตำบลมะค่า	สามารถอุบัติเหตุ จากการใช้รถ และถนนในพื้นที่ ได้	สำนักปลัด อบต.มะค่า



รายละเอียดโครงการพัฒนาที่มาจากแผนพัฒนาหมู่บ้าน

แผนพัฒนาท้องถิ่น (พ.ศ.๒๕๖๖ – พ.ศ.๒๕๗๐)

องค์การบริหารส่วนตำบลมะค่า อำเภอนोनไทย จังหวัดนครราชสีมา

ยุทธศาสตร์จังหวัดที่ ยุทธศาสตร์จังหวัดที่ ๕ ยกระดับด้านความมั่นคงปลอดภัยในชีวิตและทรัพย์สินของประชาชน

ยุทธศาสตร์การพัฒนาของ อปท.ในเขตจังหวัดที่ ๙. ยุทธศาสตร์การรักษาความปลอดภัยในชีวิตและทรัพย์สิน

ยุทธศาสตร์ที่ ๙. ยุทธศาสตร์การรักษาความปลอดภัยในชีวิตและทรัพย์สิน

แผนงานการรักษาความสงบภายใน แนวทางการพัฒนาที่ ๑ รักษาความสงบเรียบร้อยของชุมชน

ที่	โครงการ	วัตถุประสงค์	เป้าหมาย ผลผลิตของ โครงการ	งบประมาณและที่ผ่านมา					ตัวชี้วัด  (KPI)	ผลลัพธ์ที่ คาดว่าจะได้รับ	หน่วยงาน ที่ รับผิดชอบ
				๒๕๖๖ (บาท)	๒๕๖๗ (บาท)	๒๕๖๘ (บาท)	๒๕๖๙ (บาท)	๒๕๗๐ (บาท)			
๑	โครงการติดตั้ง กล้องวงจรปิด บ้านหนองโพธิ์ หมู่ที่ ๘	เพื่อป้องกัน อันตราย ตามจุดเสี่ยงต่างๆ	ติดตั้งกล้องวงจรปิด รอบหมู่บ้าน พร้อม อุปกรณ์ ตามแบบ อบต.มะค่ากำหนด พร้อมติดตั้งป้าย โครงการจำนวน ๑ ป้าย	-	-	-	-	๒๐๐,๐๐๐  (อบต.)	สามารถลด อุบัติเหตุในการ คมนาคมภายใน ตำบลมะค่าคิด เป็นร้อยละ ๕ ของอุบัติเหตุที่ เกิดขึ้นภายใน ตำบลมะค่า	สามารถอุบัติเหตุ จากการใช้รถ และถนนในพื้นที่ ได้	สำนักปลัด อบต.มะค่า

รายละเอียดโครงการพัฒนา  
แผนพัฒนาท้องถิ่น (พ.ศ.๒๕๖๖ – พ.ศ.๒๕๗๐)  
สำหรับโครงการที่เกินศักยภาพขององค์กรปกครองส่วนท้องถิ่น ที่ใช้สำหรับประสานแผนพัฒนาท้องถิ่น  
องค์การบริหารส่วนตำบลมะค่า อำเภอนोनไทย จังหวัดนครราชสีมา

ยุทธศาสตร์จังหวัดที่ ๒ ส่งเสริม พัฒนา โครงสร้างพื้นฐาน เพื่อยกระดับเศรษฐกิจ การท่องเที่ยว การค้า การลงทุน อุตสาหกรรม เศรษฐกิจ BCG และเขตเศรษฐกิจพิเศษ  
ยุทธศาสตร์การพัฒนาของ อปท.ในเขตจังหวัดที่ ๖. ยุทธศาสตร์ด้านการพัฒนาโครงสร้างพื้นฐาน  
ยุทธศาสตร์ที่ ๖. ยุทธศาสตร์การพัฒนาด้านโครงสร้างพื้นฐาน  
แผนงานอุตสาหกรรมและการโยธา แนวทางการพัฒนาที่ ๑ ก่อสร้างปรับปรุง บำรุงรักษาถนน และท่อระบายน้ำ

ที่	โครงการ	วัตถุประสงค์	เป้าหมาย ผลผลิตของ โครงการ	งบประมาณและที่ผ่านมา					ตัวชี้วัด (KPI)	ผลลัพธ์ที่ คาดว่าจะ ได้รับ	หน่วยงาน ที่รับผิดชอบ
				๒๕๖๖ (บาท)	๒๕๖๗ (บาท)	๒๕๖๘ (บาท)	๒๕๖๙ (บาท)	๒๕๗๐ (บาท)			
๑	ก่อสร้างถนน คอนกรีตเสริมเหล็ก สายบ้านทุ่งหนอง แหวน หมู่ที่ ๖ - บ้านใหม่ หมู่ที่ ๑๒ ตำบลโนนไทย	เพื่อการเดินทางที่ สะดวกปลอดภัย รวดเร็วของประชาชน ทั้งสองตำบล	กว้าง ๕ เมตร ยาว ๑,๐๐๐ เมตร หนา ๐.๑๕ เมตร คิดเป็น พื้นที่ผิวจราจรไม่น้อย กว่า ๕,๐๐๐ ตาราง เมตร รายละเอียด โครงการตามแบบที่ อบต.กำหนด	๓,๐๐๐,๐๐๐ (อบจ.) (จังหวัด) ทางหลวง ชนบท-	-	-	-	-	จำนวน ประชาชน ทั้งสองตำบลมี ความปลอดภัย ในการเดินทาง คิดเป็นร้อยละ ๘๐ ของจำนวน ครัวเรือน ทั้งหมด	การคมนาคม มีความ ปลอดภัย และสะดวก รวดเร็ว	กองช่าง อบต.มะค่า

รายละเอียดโครงการพัฒนา  
แผนพัฒนาท้องถิ่น (พ.ศ.๒๕๖๖ – พ.ศ.๒๕๗๐)  
สำหรับโครงการที่เกินศักยภาพขององค์กรปกครองส่วนท้องถิ่น ที่ใช้สำหรับประสานแผนพัฒนาท้องถิ่น  
องค์การบริหารส่วนตำบลมะค่า อำเภอนิไทย จังหวัดนครราชสีมา

ยุทธศาสตร์จังหวัดที่ ๒ ส่งเสริม พัฒนา โครงสร้างพื้นฐาน เพื่อยกระดับเศรษฐกิจ การท่องเที่ยว การค้า การลงทุน อุตสาหกรรม เศรษฐกิจ BCG และเขตเศรษฐกิจพิเศษ  
ยุทธศาสตร์การพัฒนาของ อปท.ในเขตจังหวัดที่ ๖. ยุทธศาสตร์ด้านการพัฒนาโครงสร้างพื้นฐาน  
ยุทธศาสตร์ที่ ๖. ยุทธศาสตร์การพัฒนาด้านโครงสร้างพื้นฐาน  
แผนงานอุตสาหกรรมและการโยธา แนวทางการพัฒนาที่ ๑ ก่อสร้างปรับปรุง บำรุงรักษาถนน และท่อระบายน้ำ

ที่	โครงการ	วัตถุประสงค์	เป้าหมาย ผลผลิตของ โครงการ	งบประมาณและที่ผ่านมา					ตัวชี้วัด (KPI)	ผลลัพธ์ที่ คาดว่าจะได้รับ	หน่วยงาน ที่รับผิดชอบ
				๒๕๖๖ (บาท)	๒๕๖๗ (บาท)	๒๕๖๘ (บาท)	๒๕๖๙ (บาท)	๒๕๗๐ (บาท)			
๒	ก่อสร้างถนนหิน คลุกสายบ้านโกรก กระสัง หมู่ที่ ๔ - ตำบลมะค่า อำเภอนิ ไทย-บ้านโค้ง สำโรง หมู่ที่ ๔ ตำบลหนองหอย	เพื่อการเดินทางที่ สะดวกปลอดภัย รวดเร็วของประชาชน ทั้งสองตำบล	กว้าง ๓.๕ เมตร ยาว ๖,๔๐๐ เมตร หนา ๐.๑๕ เมตร คิดเป็น พื้นที่ผิวจราจรไม่น้อย กว่า ๒๒,๔๐๐ ตาราง เมตร รายละเอียด โครงการตามแบบที่ อบต.กำหนด	๔,๔๘๐,๐๐๐ (อบจ.) (จังหวัด) ทางหลวง ชนบท-	-	-	-	-	จำนวน ประชาชน ทั้งสองตำบลมี ความปลอดภัย ในการเดินทาง คิดเป็นร้อยละ ๘๐ ของจำนวน ครัวเรือน ทั้งหมด	การคมนาคม มีความ ปลอดภัย และสะดวก รวดเร็ว	กองช่าง อบต.มะค่า

รายละเอียดโครงการพัฒนา  
แผนพัฒนาท้องถิ่น (พ.ศ.๒๕๖๖ – พ.ศ.๒๕๗๐)  
สำหรับโครงการที่เกินศักยภาพขององค์กรปกครองส่วนท้องถิ่น ที่ใช้สำหรับประสานแผนพัฒนาท้องถิ่น  
องค์การบริหารส่วนตำบลมะค่า อำเภอนोनไทย จังหวัดนครราชสีมา

ยุทธศาสตร์จังหวัดที่ ๒ ส่งเสริม พัฒนา โครงสร้างพื้นฐาน เพื่อยกระดับเศรษฐกิจ การท่องเที่ยว การค้า การลงทุน อุตสาหกรรม เศรษฐกิจ BCG และเขตเศรษฐกิจพิเศษ  
ยุทธศาสตร์การพัฒนาของ อปท.ในเขตจังหวัดที่ ๖. ยุทธศาสตร์ด้านการพัฒนาโครงสร้างพื้นฐาน  
ยุทธศาสตร์ที่ ๖. ยุทธศาสตร์การพัฒนาด้านโครงสร้างพื้นฐาน  
แผนงานอุตสาหกรรมและการโยธา แนวทางการพัฒนาที่ ๑ ก่อสร้างปรับปรุง บำรุงรักษาถนน และท่อระบายน้ำ

ที่	โครงการ	วัตถุประสงค์	เป้าหมาย ผลผลิตของ โครงการ	งบประมาณและที่ผ่านมา					ตัวชี้วัด (KPI)	ผลลัพธ์ที่ คาดว่าจะ ได้รับ	หน่วยงาน ที่รับผิดชอบ
				๒๕๖๖ (บาท)	๒๕๖๗ (บาท)	๒๕๖๘ (บาท)	๒๕๖๙ (บาท)	๒๕๗๐ (บาท)			
๓	โครงการก่อสร้างถนนคอนกรีตเสริมเหล็กสายไปลำห้วยชั้นโพรง บ้านทุ่งหนองแหวน หมู่ที่ ๖ ตำบลมะค่า	เพื่อการเดินทางที่สะดวกปลอดภัย รวดเร็วของประชาชน	ก่อสร้างถนนคอนกรีตเสริมเหล็กสายไปลำห้วยชั้นโพรง บ้านทุ่งหนองแหวน หมู่ที่ ๖ ตำบลมะค่า ขนาดกว้าง ๔ เมตร ยาว ๑,๐๐๐ เมตร หนา ๐.๑๕ เมตร เป็นพื้นที่ผิวจราจรไม่น้อยกว่า ๔,๐๐๐ ตารางเมตร ตามแบบ อบต.มะค่า กำหนด พร้อมติดตั้งป้ายโครงการ ๑ ป้าย	-	๒,๖๐๐,๐๐๐ (อบจ.) (จังหวัด) ทางหลวงชนบท- -	-	-	-	จำนวนประชาชนมีความปลอดภัยในการเดินทางคิดเป็นร้อยละ๘๐ ของจำนวนครัวเรือนทั้งหมด	การคมนาคมมีความปลอดภัยและสะดวก รวดเร็ว	กองช่าง อบต.มะค่า

รายละเอียดโครงการพัฒนา  
แผนพัฒนาท้องถิ่น (พ.ศ.๒๕๖๖ – พ.ศ.๒๕๗๐)  
สำหรับโครงการที่เกินศักยภาพขององค์กรปกครองส่วนท้องถิ่น ที่ใช้สำหรับประสานแผนพัฒนาท้องถิ่น  
องค์การบริหารส่วนตำบลมะค่า อำเภอนोनไทย จังหวัดนครราชสีมา

ยุทธศาสตร์จังหวัดที่ ๒ ส่งเสริม พัฒนา โครงสร้างพื้นฐาน เพื่อยกระดับเศรษฐกิจ การท่องเที่ยว การค้า การลงทุน อุตสาหกรรม เศรษฐกิจ BCG และเขตเศรษฐกิจพิเศษ  
ยุทธศาสตร์การพัฒนาของ อปท.ในเขตจังหวัดที่ ๖. ยุทธศาสตร์ด้านการพัฒนาโครงสร้างพื้นฐาน  
ยุทธศาสตร์ที่ ๖. ยุทธศาสตร์การพัฒนาด้านโครงสร้างพื้นฐาน  
แผนงานอุตสาหกรรมและการโยธา แนวทางการพัฒนาที่ ๑ ก่อสร้างปรับปรุง บำรุงรักษาถนน และท่อระบายน้ำ

ที่	โครงการ	วัตถุประสงค์	เป้าหมาย ผลผลิตของ โครงการ	งบประมาณและที่ผ่านมา					ตัวชี้วัด (KPI)	ผลลัพธ์ที่ คาดว่าจะ ได้รับ	หน่วยงาน ที่รับผิดชอบ
				๒๕๖๖ (บาท)	๒๕๖๗ (บาท)	๒๕๖๘ (บาท)	๒๕๖๙ (บาท)	๒๕๗๐ (บาท)			
๔	โครงการก่อสร้าง ถนนคอนกรีตเสริม เหล็กสายบ้านมะค่า -สามแยกบ้าน หนองไผ่	เพื่อการเดินทางที่ สะดวกปลอดภัย รวดเร็วของประชาชน	ก่อสร้างถนนคอนกรีต เสริมเหล็กสายบ้าน มะค่า – สามแยกบ้าน หนองไผ่ ขนาดกว้าง ๔.๐๐ เมตรยาว ๘๐๐ เมตร หนา ๐.๑๕ เมตร เป็นพื้นที่ผิว จราจรไม่น้อยกว่า ๓,๒๐๐ ตารางเมตร ไหล่ทางลูกรังกว้าง ข้างละ ๐.๓๐ เมตร พร้อมติดตั้งป้าย โครงการ๑ ป้าย	-	๒,๐๘๐,๐๐๐ (อบจ.) (จังหวัด) ทางหลวง ชนบท- -	-	-	-	จำนวน ประชาชน มีความ ปลอดภัยในการ เดินทางคิดเป็น ร้อยละ๘๐ ของ จำนวน ครัวเรือน ทั้งหมด	การคมนาคม มีความ ปลอดภัย และสะดวก รวดเร็ว	กองช่าง อบต.มะค่า

รายละเอียดโครงการพัฒนา  
แผนพัฒนาท้องถิ่น (พ.ศ.๒๕๖๖ – พ.ศ.๒๕๗๐)  
สำหรับโครงการที่เกินศักยภาพขององค์กรปกครองส่วนท้องถิ่น ที่ใช้สำหรับประสานแผนพัฒนาท้องถิ่น  
องค์การบริหารส่วนตำบลมะค่า อำเภอนोनไทย จังหวัดนครราชสีมา

ยุทธศาสตร์จังหวัดที่ ๒ ส่งเสริม พัฒนา โครงสร้างพื้นฐาน เพื่อยกระดับเศรษฐกิจ การท่องเที่ยว การค้า การลงทุน อุตสาหกรรม เศรษฐกิจ BCG และเขตเศรษฐกิจพิเศษ  
ยุทธศาสตร์การพัฒนาของ อปท.ในเขตจังหวัดที่ ๖. ยุทธศาสตร์ด้านการพัฒนาโครงสร้างพื้นฐาน  
ยุทธศาสตร์ที่ ๖. ยุทธศาสตร์การพัฒนาด้านโครงสร้างพื้นฐาน  
แผนงานอุตสาหกรรมและการโยธา แนวทางการพัฒนาที่ ๑ ก่อสร้างปรับปรุง บำรุงรักษาถนน และท่อระบายน้ำ

ที่	โครงการ	วัตถุประสงค์	เป้าหมาย ผลผลิตของ โครงการ	งบประมาณและที่ผ่านมา					ตัวชี้วัด (KPI)	ผลลัพธ์ที่ คาดว่าจะได้รับ	หน่วยงาน ที่รับผิดชอบ
				๒๕๖๖ (บาท)	๒๕๖๗ (บาท)	๒๕๖๘ (บาท)	๒๕๖๙ (บาท)	๒๕๗๐ (บาท)			
๕	โครงการก่อสร้างถนนคอนกรีตเสริมเหล็กสายบ้านหนองโพธิ์ตำบลมะค่าเชื่อมบ้านโนนพรมตำบลถนนโพธิ์ อำเภอนोनไทยจังหวัดนครราชสีมา	เพื่อการเดินทางที่สะดวกปลอดภัยรวดเร็วของประชาชนทั้งสองตำบล	ก่อสร้างถนนคอนกรีตเสริมเหล็กสายบ้านหนองโพธิ์ ตำบลมะค่าเชื่อมบ้านโนนพรม ตำบลถนนโพธิ์ อำเภอนोनไทยจังหวัดนครราชสีมา ระยะทาง ๑,๕๐๐ เมตร กว้าง ๕ เมตร หนา ๐.๑๕ เมตร ผิวจราจรไม่น้อยกว่า ๗,๕๐๐ เมตร พร้อมป้ายโครงการ	๓,๗๕๐,๐๐๐ (อบจ.) (จังหวัด) ทางหลวงชนบท	๓,๗๕๐,๐๐๐ (อบจ.) (จังหวัด) ทางหลวงชนบท-	-	-	-	จำนวนประชาชนทั้งสองตำบลมีความปลอดภัยในการเดินทาง คิดเป็นร้อยละ ๘๐ ของจำนวนครัวเรือนทั้งหมด	การคมนาคมมีความปลอดภัยและสะดวกรวดเร็ว	กองช่าง อบต.มะค่า

รายละเอียดโครงการพัฒนา  
แผนพัฒนาท้องถิ่น (พ.ศ.๒๕๖๖ – พ.ศ.๒๕๗๐)  
สำหรับโครงการที่เกินศักยภาพขององค์กรปกครองส่วนท้องถิ่น ที่ใช้สำหรับประสานแผนพัฒนาท้องถิ่น  
องค์การบริหารส่วนตำบลมะค่า อำเภอนอนไทย จังหวัดนครราชสีมา

ยุทธศาสตร์จังหวัดที่ ๒ ส่งเสริม พัฒนา โครงสร้างพื้นฐาน เพื่อยกระดับเศรษฐกิจ การท่องเที่ยว การค้า การลงทุน อุตสาหกรรม เศรษฐกิจ BCG และเขตเศรษฐกิจพิเศษ  
ยุทธศาสตร์การพัฒนาของ อปท.ในเขตจังหวัดที่ ๖. ยุทธศาสตร์ด้านการพัฒนาโครงสร้างพื้นฐาน  
ยุทธศาสตร์ที่ ๖. ยุทธศาสตร์การพัฒนาด้านโครงสร้างพื้นฐาน  
แผนงานอุตสาหกรรมและการโยธา แนวทางการพัฒนาที่ ๑ ก่อสร้างปรับปรุง บำรุงรักษาถนน และท่อระบายน้ำ

ที่	โครงการ	วัตถุประสงค์	เป้าหมาย ผลผลิตของ โครงการ	งบประมาณและที่ผ่านมา					ตัวชี้วัด (KPI)	ผลลัพธ์ที่ คาดว่าจะ ได้รับ	หน่วยงาน ที่รับผิดชอบ
				๒๕๖๖ (บาท)	๒๕๖๗ (บาท)	๒๕๖๘ (บาท)	๒๕๖๙ (บาท)	๒๕๗๐ (บาท)			
๖	โครงการก่อสร้าง ถนนลาดยางแบบ เคปซีล (CAPE SEAL) สายบ้าน จันทร์ดุม ตำบล มะค่า อำเภอนอน ไทย เชื่อมบ้านไค้ สำโรง ตำบล หนองหอย อำเภพระทองคำ จังหวัดนครราชสีมา	เพื่อให้ประชาชนทั้ง ๒ ตำบล ๒๓๓ ครัวเรือน มีถนนสำหรับการ คมนาคม ที่สะดวก รวดเร็ว และปลอดภัย	โครงการก่อสร้างถนน ลาดยางแบบเคปซีล (CAPE SEAL) สาย บ้านจันทร์ดุม ตำบล มะค่า อำเภอนอนไทย เชื่อมบ้าน ไค้สำโรง ตำบลหนองหอย อำเภพระทองคำ จังหวัดนครราชสีมา ระยะทาง ๒,๓๐๐ เมตร กว้าง ๖ เมตร ผิวจราจร ไม่น้อยกว่า ๑๓,๘๐๐ ตร.ม.	๕,๕๐๐,๐๐๐ (อบจ.) (จังหวัด) ทางหลวง ชนบท	๕,๕๐๐,๐๐๐ (อบจ.) (จังหวัด) ทางหลวง ชนบท	-	-	-	จำนวน ประชาชน ทั้งสองตำบลมี ความปลอดภัย ในการเดินทาง คิดเป็นร้อยละ ๘๐ ของจำนวน ครัวเรือน ทั้งหมด	การคมนาคม มีความ ปลอดภัย และสะดวก รวดเร็ว	กองช่าง อบต.มะค่า

รายละเอียดโครงการพัฒนา  
แผนพัฒนาท้องถิ่น (พ.ศ.๒๕๖๖ – พ.ศ.๒๕๗๐)  
สำหรับโครงการที่เกินศักยภาพขององค์กรปกครองส่วนท้องถิ่น ที่ใช้สำหรับประสานแผนพัฒนาท้องถิ่น  
องค์การบริหารส่วนตำบลมะค่า อำเภอนोनไทย จังหวัดนครราชสีมา

ยุทธศาสตร์จังหวัดที่ ๒ ส่งเสริม พัฒนา โครงสร้างพื้นฐาน เพื่อยกระดับเศรษฐกิจ การท่องเที่ยว การค้า การลงทุน อุตสาหกรรม เศรษฐกิจ BCG และเขตเศรษฐกิจพิเศษ  
ยุทธศาสตร์การพัฒนาของ อปท.ในเขตจังหวัดที่ ๖. ยุทธศาสตร์ด้านการพัฒนาโครงสร้างพื้นฐาน  
ยุทธศาสตร์ที่ ๖. ยุทธศาสตร์การพัฒนาด้านโครงสร้างพื้นฐาน  
แผนงานอุตสาหกรรมและการโยธา แนวทางการพัฒนาที่ ๑ ก่อสร้างปรับปรุง บำรุงรักษาถนน และท่อระบายน้ำ

ที่	โครงการ	วัตถุประสงค์	เป้าหมาย ผลผลิตของ โครงการ	งบประมาณและที่ผ่านมา					ตัวชี้วัด (KPI)	ผลลัพธ์ที่ คาดว่าจะได้รับ	หน่วยงาน ที่รับผิดชอบ
				๒๕๖๖ (บาท)	๒๕๖๗ (บาท)	๒๕๖๘ (บาท)	๒๕๖๙ (บาท)	๒๕๗๐ (บาท)			
๗	โครงการก่อสร้าง ถนนลาดยางแบบ เคปซีล (CAPE SEAL) สายบ้าน จันทร์ดุม ตำบล มะค่าเชื่อมบ้านใหม่ ตำบลโนนไทย อำเภอนोनไทย จังหวัดนครราชสีมา	เพื่อให้ประชาชนทั้ง ๒ ตำบล ๒๕๐ ครั้วเรือน มีถนนสำหรับการ คมนาคมที่สะดวก รวดเร็วปลอดภัย	โครงการก่อสร้างถนน ลาดยางแบบเคปซีล (CAPE SEAL) สาย บ้านจันทร์ดุม ตำบล มะค่า เชื่อมบ้านใหม่ ตำบลโนนไทย ระยะทาง ๒,๒๐๐ เมตรกว้าง ๖ เมตร เป็นปริมาตรผิวจราจร ไม่น้อยกว่า ๑๓,๒๐๐ ตร.ม พร้อมป้าย โครงการ ๑ ป้าย	๕,๕๐๐,๐๐๐ (อบจ.) (จังหวัด) ทางหลวง ชนบท	๕,๕๐๐,๐๐๐ (อบจ.) (จังหวัด) ทางหลวง ชนบท	-	-	-	จำนวน ประชาชน ทั้งสองตำบลมี ความปลอดภัย ในการเดินทาง คิดเป็นร้อยละ ๘๐ ของจำนวน ครั้วเรือน ทั้งหมด	การคมนาคม มีความ ปลอดภัย และสะดวก รวดเร็ว	กองช่าง อบต.มะค่า



รายละเอียดโครงการพัฒนา  
แผนพัฒนาท้องถิ่น (พ.ศ.๒๕๖๖ – พ.ศ.๒๕๗๐)  
สำหรับโครงการที่เกินศักยภาพขององค์กรปกครองส่วนท้องถิ่น ที่ใช้สำหรับประสานแผนพัฒนาท้องถิ่น  
องค์การบริหารส่วนตำบลมะค่า อำเภอนोनไทย จังหวัดนครราชสีมา

ยุทธศาสตร์จังหวัดที่ ๒ ส่งเสริม พัฒนา โครงสร้างพื้นฐาน เพื่อยกระดับเศรษฐกิจ การท่องเที่ยว การค้า การลงทุน อุตสาหกรรม เศรษฐกิจ BCG และเขตเศรษฐกิจพิเศษ  
ยุทธศาสตร์การพัฒนาของ อปท.ในเขตจังหวัดที่ ๖. ยุทธศาสตร์ด้านการพัฒนาโครงสร้างพื้นฐาน  
ยุทธศาสตร์ที่ ๖. ยุทธศาสตร์การพัฒนาด้านโครงสร้างพื้นฐาน  
แผนงานอุตสาหกรรมและการโยธา แนวทางการพัฒนาที่ ๑ ก่อสร้างปรับปรุง บำรุงรักษาถนน และท่อระบายน้ำ

ที่	โครงการ	วัตถุประสงค์	เป้าหมาย ผลผลิตของ โครงการ	งบประมาณและที่ผ่านมา					ตัวชี้วัด (KPI)	ผลลัพธ์ที่ คาดว่าจะ ได้รับ	หน่วยงาน ที่รับผิดชอบ
				๒๕๖๖ (บาท)	๒๕๖๗ (บาท)	๒๕๖๘ (บาท)	๒๕๖๙ (บาท)	๒๕๗๐ (บาท)			
๘	โครงการก่อสร้างถนนคอนกรีตเสริมเหล็กสายบ้านหนองโพธิ์ ตำบลมะค่าเชื่อมบ้านโนนพรม ตำบลถนนโพธิ์ จังหวัดนครราชสีมา	เพื่อการเดินทางที่สะดวกปลอดภัย รวดเร็วของประชาชนทั้งสองตำบล		๕,๕๐๐,๐๐๐ (อบจ.) (จังหวัด) ทางหลวง ชนบท	๕,๕๐๐,๐๐๐ (อบจ.) (จังหวัด) ทางหลวง ชนบท	-	-	-	จำนวนประชาชนทั้งสองตำบลมีความปลอดภัยในการเดินทาง คิดเป็นร้อยละ ๘๐ ของจำนวนครัวเรือนทั้งหมด	การคมนาคมมีความปลอดภัยและสะดวก รวดเร็ว	กองช่าง อบต.มะค่า

รายละเอียดโครงการพัฒนา  
แผนพัฒนาท้องถิ่น (พ.ศ.๒๕๖๖ – พ.ศ.๒๕๗๐)  
สำหรับโครงการที่เกินศักยภาพขององค์กรปกครองส่วนท้องถิ่น ที่ใช้สำหรับประสานแผนพัฒนาท้องถิ่น  
องค์การบริหารส่วนตำบลมะค่า อำเภอนोनไทย จังหวัดนครราชสีมา

ยุทธศาสตร์จังหวัดที่ ๒ ส่งเสริม พัฒนา โครงสร้างพื้นฐาน เพื่อยกระดับเศรษฐกิจ การท่องเที่ยว การค้า การลงทุน อุตสาหกรรม เศรษฐกิจ BCG และเขตเศรษฐกิจพิเศษ

ยุทธศาสตร์จังหวัดที่ ๑ การพัฒนาและเพิ่มศักยภาพการแข่งขันทางเศรษฐกิจ

ยุทธศาสตร์การพัฒนาของ อปท.ในเขตจังหวัดที่ ๖. ยุทธศาสตร์ด้านการพัฒนาโครงสร้างพื้นฐาน

ยุทธศาสตร์ที่ ๖. ยุทธศาสตร์การพัฒนาด้านโครงสร้างพื้นฐาน

แผนงานอุตสาหกรรมและการโยธา แนวทางการพัฒนาที่ ๑ ก่อสร้างปรับปรุง บำรุงรักษาถนน และท่อระบายน้ำ

ที่	โครงการ	วัตถุประสงค์	เป้าหมาย ผลผลิตของ โครงการ	งบประมาณและที่ผ่านมา					ตัวชี้วัด (KPI)	ผลลัพธ์ที่ คาดว่าจะได้รับ	หน่วยงาน ที่รับผิดชอบ
				๒๕๖๖ (บาท)	๒๕๖๗ (บาท)	๒๕๖๘ (บาท)	๒๕๖๙ (บาท)	๒๕๗๐ (บาท)			
๙	โครงการก่อสร้างถนนลาดยางแบบเคปซีล(CAPE SEAL)สายบ้านจันทร์ดุม ตำบลมะค่า เชื่อมบ้านใหม่ ตำบลโนนไทย อำเภอนोनไทย จังหวัดนครราชสีมา	เพื่อการเดินทางที่สะดวกปลอดภัย รวดเร็วของประชาชนทั้งสองตำบล	โครงการก่อสร้างถนนลาดยางแบบเคปซีล (CAPE SEAL) สายบ้านจันทร์ดุม ตำบลมะค่าเชื่อมบ้านใหม่ ตำบลโนนไทย อำเภอนोनไทยจังหวัดนครราชสีมา ระยะทาง ๒,๒๐๐ เมตรกว้าง ๖ เมตรเป็นปริมาตร ผิวจราจรไม่น้อยกว่า ๑๓,๒๐๐ ตร.ม. พร้อมป้ายโครงการ ๑ ป้าย	๕,๕๐๐,๐๐๐ (อบจ.) (จังหวัด)	๕,๕๐๐,๐๐๐ (อบจ.) (จังหวัด)	-	-	-	จำนวนประชาชนทั้งสองตำบลมีความปลอดภัยในการเดินทาง คิดเป็นร้อยละ ๘๐ ของจำนวนครัวเรือนทั้งหมด	การคมนาคมมีความปลอดภัย และสะดวก รวดเร็ว	กองช่าง อบต.มะค่า

รายละเอียดโครงการพัฒนา  
แผนพัฒนาท้องถิ่น (พ.ศ.๒๕๖๖ – พ.ศ.๒๕๗๐)  
สำหรับโครงการที่เกินศักยภาพขององค์กรปกครองส่วนท้องถิ่น ที่ใช้สำหรับประสานแผนพัฒนาท้องถิ่น  
องค์การบริหารส่วนตำบลมะค่า อำเภอนोनไทย จังหวัดนครราชสีมา

ยุทธศาสตร์จังหวัดที่ ๒ ส่งเสริม พัฒนา โครงสร้างพื้นฐาน เพื่อยกระดับเศรษฐกิจ การท่องเที่ยว การค้า การลงทุน อุตสาหกรรม เศรษฐกิจ BCG และเขตเศรษฐกิจพิเศษ  
ยุทธศาสตร์การพัฒนาของ อปท.ในเขตจังหวัดที่ ๖. ยุทธศาสตร์ด้านการพัฒนาโครงสร้างพื้นฐาน  
ยุทธศาสตร์ที่ ๖. ยุทธศาสตร์การพัฒนาด้านโครงสร้างพื้นฐาน  
แผนงานอุตสาหกรรมและการโยธา แนวทางการพัฒนาที่ ๑ ก่อสร้างปรับปรุง บำรุงรักษาถนน และท่อระบายน้ำ

ที่	โครงการ	วัตถุประสงค์	เป้าหมาย ผลผลิตของ โครงการ	งบประมาณและที่ผ่านมา					ตัวชี้วัด (KPI)	ผลลัพธ์ที่ คาดว่าจะ ได้รับ	หน่วยงาน ที่รับผิดชอบ
				๒๕๖๖ (บาท)	๒๕๖๗ (บาท)	๒๕๖๘ (บาท)	๒๕๖๙ (บาท)	๒๕๗๐ (บาท)			
๑๐	โครงการก่อสร้าง ถนนลาดยางแบบ เคปซีล (CAPE SEAL) สายบ้าน จันทร์ดุม ตำบล มะค่าอำเภอนोन ไทย เชื่อมบ้านไค้ สำโรง ตำบลหนอง หอย อำเภอพระ ทองคำ จังหวัด นครราชสีมา	เพื่อการเดินทางที่ สะดวกปลอดภัย รวดเร็วของ ประชาชนทั้งสองตำบล	โครงการก่อสร้างถนน ลาดยางแบบเคปซีล (CAPE SEAL) สาย บ้านจันทร์ดุมตำบล มะค่า อำเภอนोन ไทย เชื่อมบ้านไค้ สำโรง ตำบล หนองหอย อำเภอ พระทองคำ จังหวัด นครราชสีมา ระยะทาง ๒,๓๐๐ ม. กว้าง ๖ ม. ผิวจราจรไม่น้อย กว่า ๑๓,๘๐๐ ตร.ม.	๕,๗๕๐,๐๐๐ (อบจ.) (จังหวัด) ทางหลวง ชนบท	๕,๗๕๐,๐๐๐ (อบจ.) (จังหวัด) ทางหลวง ชนบท	-	-	-	จำนวนประชา ชนทั้งสองตำบล มีความปลอดภัย ในการเดินทาง คิดเป็นร้อยละ ๘๐ ของจำนวน ครัวเรือน ทั้งหมด	การคมนาคมมี ความปลอดภัย และสะดวก รวดเร็ว	กองช่าง อบต.มะค่า

รายละเอียดโครงการพัฒนา  
แผนพัฒนาท้องถิ่น (พ.ศ.๒๕๖๖ – พ.ศ.๒๕๗๐)  
สำหรับโครงการที่เกินศักยภาพขององค์กรปกครองส่วนท้องถิ่น ที่ใช้สำหรับประสานแผนพัฒนาท้องถิ่น  
องค์การบริหารส่วนตำบลมะค่า อำเภอนोनไทย จังหวัดนครราชสีมา

ยุทธศาสตร์จังหวัดที่ ๒ ส่งเสริม พัฒนา โครงสร้างพื้นฐาน เพื่อยกระดับเศรษฐกิจ การท่องเที่ยว การค้า การลงทุน อุตสาหกรรม เศรษฐกิจ BCG และเขตเศรษฐกิจพิเศษ  
ยุทธศาสตร์การพัฒนาของ อปท.ในเขตจังหวัดที่ ๖. ยุทธศาสตร์ด้านการพัฒนาโครงสร้างพื้นฐาน  
ยุทธศาสตร์ที่ ๖. ยุทธศาสตร์การพัฒนาด้านโครงสร้างพื้นฐาน  
แผนงานอุตสาหกรรมและการโยธา แนวทางการพัฒนาที่ ๑ ก่อสร้างปรับปรุง บำรุงรักษาถนน และท่อระบายน้ำ

ที่	โครงการ	วัตถุประสงค์	เป้าหมาย ผลผลิตของ โครงการ	งบประมาณและที่ผ่านมา					ตัวชี้วัด (KPI)	ผลลัพธ์ที่ คาดว่าจะ ได้รับ	หน่วยงาน ที่รับผิดชอบ
				๒๕๖๖ (บาท)	๒๕๖๗ (บาท)	๒๕๖๘ (บาท)	๒๕๖๙ (บาท)	๒๕๗๐ (บาท)			
๑๑	โครงการปรับภูมิ ทัศน์รอบบึงหนอง ดุมพร้อมเทถนน คอนกรีตเสริมเหล็ก รอบบึงหนองดุม	เพื่อการเดินทางที่ สะดวกปลอดภัย รวดเร็วของ ประชาชน และมี สถานที่ออกกำลังกาย	ปรับภูมิทัศน์รอบบึง หนองดุมพร้อมเท ถนนคอนกรีตเสริม เหล็กรอบบึงหนองดุม ขนาดกว้าง ๔ เมตร ยาว ๕๐๐ เมตร หนา ๐.๑๕ เมตร เป็นพื้นที่ ผิวจราจรไม่น้อยกว่า ๒,๐๐๐ ตารางเมตร ตามแบบ อบต.มะค่า กำหนด พร้อมติดตั้ง ป้ายโครงการจำนวน ๑ ป้าย	-	๑,๒๐๐,๐๐๐ (อบจ.) (จังหวัด) ทางหลวง ชนบท	-	-	-	จำนวนประชา ชนในหมู่บ้านมี ความปลอดภัย ในการเดินทาง คิดเป็นร้อยละ ๘๐ ของจำนวน ครัวเรือน ทั้งหมด	การคมนาคมมี ความปลอดภัย และสะดวก รวดเร็ว	กองช่าง อบต.มะค่า

รายละเอียดโครงการพัฒนา  
แผนพัฒนาท้องถิ่น (พ.ศ.๒๕๖๖ – พ.ศ.๒๕๗๐)  
สำหรับโครงการที่เกินศักยภาพขององค์กรปกครองส่วนท้องถิ่น ที่ใช้สำหรับประสานแผนพัฒนาท้องถิ่น  
องค์การบริหารส่วนตำบลมะค่า อำเภอนोनไทย จังหวัดนครราชสีมา

ยุทธศาสตร์จังหวัดที่ ๒ ส่งเสริม พัฒนา โครงสร้างพื้นฐาน เพื่อยกระดับเศรษฐกิจ การท่องเที่ยว การค้า การลงทุน อุตสาหกรรม เศรษฐกิจ BCG และเขตเศรษฐกิจพิเศษ  
ยุทธศาสตร์การพัฒนาของ อปท.ในเขตจังหวัดที่ ๖. ยุทธศาสตร์ด้านการพัฒนาโครงสร้างพื้นฐาน  
ยุทธศาสตร์ที่ ๖. ยุทธศาสตร์การพัฒนาด้านโครงสร้างพื้นฐาน  
แผนงานอุตสาหกรรมและการโยธา แนวทางการพัฒนาที่ ๑ ก่อสร้างปรับปรุง บำรุงรักษาถนน และท่อระบายน้ำ

ที่	โครงการ	วัตถุประสงค์	เป้าหมาย ผลผลิตของ โครงการ	งบประมาณและที่ผ่านมา					ตัวชี้วัด (KPI)	ผลลัพธ์ที่ คาดว่าจะ ได้รับ	หน่วยงาน ที่รับผิดชอบ
				๒๕๖๖ (บาท)	๒๕๖๗ (บาท)	๒๕๖๘ (บาท)	๒๕๖๙ (บาท)	๒๕๗๐ (บาท)			
๑๑	โครงการก่อสร้าง ถนนคอนกรีตเสริม เหล็กสายไปลำห้วย ชั้นโพรง	เพื่อการเดินทางที่ สะดวกปลอดภัย รวดเร็วของ ประชาชน	ก่อสร้างถนนคอนกรีต เสริมเหล็กสายไปลำ ห้วยชั้นโพรง ขนาด กว้าง ๔ เมตร ยาว ๑,๓๐๐ เมตร หนา ๐.๑๕ เมตร เป็นพื้นที่ ผิวจราจรไม่น้อยกว่า ๕,๒๐๐ ตารางเมตร ตามแบบ อบต.มะค่า กำหนด พร้อมติดตั้ง ป้ายโครงการจำนวน ๑ ป้าย	-	-	๓,๑๒๐,๐๐๐ (อบจ.) (จังหวัด) ทางหลวง ชนบท	-	-	จำนวนประชา ชนในหมู่บ้านมี ความปลอดภัย ในการเดินทาง คิดเป็นร้อยละ ๘๐ ของจำนวน ครัวเรือน ทั้งหมด	การคมนาคมมี ความปลอดภัย และสะดวก รวดเร็ว	กองช่าง อบต.มะค่า

รายละเอียดโครงการพัฒนา

แผนพัฒนาท้องถิ่น (พ.ศ.๒๕๖๖ – พ.ศ.๒๕๗๐)

สำหรับโครงการที่เกินศักยภาพขององค์กรปกครองส่วนท้องถิ่น ที่ใช้สำหรับประสานแผนพัฒนาท้องถิ่น  
องค์การบริหารส่วนตำบลมะค่า อำเภอนิโนไทย จังหวัดนครราชสีมา

ยุทธศาสตร์จังหวัดที่ ๒ ส่งเสริม พัฒนา โครงสร้างพื้นฐาน เพื่อยกระดับเศรษฐกิจ การท่องเที่ยว การค้า การลงทุน อุตสาหกรรม เศรษฐกิจ BCG และเขตเศรษฐกิจพิเศษ

ยุทธศาสตร์การพัฒนาของ อปท.ในเขตจังหวัดที่ ๖. ยุทธศาสตร์ด้านการพัฒนาโครงสร้างพื้นฐาน

ยุทธศาสตร์ที่ ๖. ยุทธศาสตร์การพัฒนาด้านโครงสร้างพื้นฐาน

แผนงานอุตสาหกรรมและการโยธา แนวทางการพัฒนาที่ ๑ ก่อสร้างปรับปรุง บำรุงรักษาดูแล และท่อระบายน้ำ

ที่	โครงการ	วัตถุประสงค์	เป้าหมาย ผลผลิตของ โครงการ	งบประมาณและที่ผ่านมา					ตัวชี้วัด (KPI)	ผลลัพธ์ที่ คาดว่าจะได้รับ	หน่วยงาน ที่รับผิดชอบ
				๒๕๖๖ (บาท)	๒๕๖๗ (บาท)	๒๕๖๘ (บาท)	๒๕๖๙ (บาท)	๒๕๗๐ (บาท)			
๑๑	โครงการก่อสร้างถนนคอนกรีตเสริมเหล็ก บ้านมะค่า หมู่ที่ ๕	เพื่อการเดินทางที่สะดวกปลอดภัย รวดเร็วของประชาชน	ก่อสร้างถนนคอนกรีตเสริมเหล็ก สายบ้านนางน้ำผึ้ง – สามแยกป่าสะเดา ขนาดกว้าง ๔.๐๐ เมตร ยาว ๑,๕๐๐ เมตร หนา ๐.๑๕ เมตร เป็นพื้นที่ผิวจราจรไม่น้อยกว่า ๖,๐๐๐ ตารางเมตร ไหล่ทางลูกรัง กว้างข้างละ ๐.๓๐ เมตร ตามแบบ อบต. มะค่ากำหนด พร้อมติดตั้งป้าย ๑ ป้าย	-	-	-	๓,๖๐๐,๐๐๐ (อบจ.) (จังหวัด) ทางหลวงชนบท	-	จำนวนประชาชนในหมู่บ้านมีความปลอดภัยในการเดินทาง คิดเป็นร้อยละ ๘๐ ของจำนวนครัวเรือนทั้งหมด	การคมนาคมมีความปลอดภัยและสะดวก รวดเร็ว	กองช่าง อบต.มะค่า

**รายละเอียดโครงการพัฒนา**  
**แผนพัฒนาท้องถิ่น (พ.ศ.๒๕๖๖ – พ.ศ.๒๕๗๐)**  
**สำหรับโครงการที่เกินศักยภาพขององค์กรปกครองส่วนท้องถิ่น ที่ใช้สำหรับประสานแผนพัฒนาท้องถิ่น**  
**องค์การบริหารส่วนตำบลมะค่า อำเภอนิไทย จังหวัดนครราชสีมา**

ยุทธศาสตร์จังหวัดที่ ๒ ส่งเสริม พัฒนา โครงสร้างพื้นฐาน เพื่อยกระดับเศรษฐกิจ การท่องเที่ยว การค้า การลงทุน อุตสาหกรรม เศรษฐกิจ BCG และเขตเศรษฐกิจพิเศษ  
 ยุทธศาสตร์การพัฒนาของ อปท.ในเขตจังหวัดที่ ๖. ยุทธศาสตร์ด้านการพัฒนาโครงสร้างพื้นฐาน  
 ยุทธศาสตร์ที่ ๖. ยุทธศาสตร์การพัฒนาด้านโครงสร้างพื้นฐาน  
 แผนงานอุตสาหกรรมและการโยธา แนวทางการพัฒนาที่ ๑ ก่อสร้างปรับปรุง บำรุงรักษาถนน และท่อระบายน้ำ

ที่	โครงการ	วัตถุประสงค์	เป้าหมาย ผลผลิตของโครงการ	งบประมาณและที่ผ่านมา					ตัวชี้วัด (KPI)	ผลลัพธ์ที่ คาดว่าจะได้รับ	หน่วยงาน ที่รับผิดชอบ
				๒๕๖๖ (บาท)	๒๕๖๗ (บาท)	๒๕๖๘ (บาท)	๒๕๖๙ (บาท)	๒๕๗๐ (บาท)			
๑๒	โครงการซ่อมแซมถนนคอนกรีตโดยวิธีลาดยางแอลฟอล์กติกคอนกรีตสายบ้านมะเกลือ – บ้านโกรกกระสัง	เพื่อการเดินทางที่สะดวกปลอดภัยรวดเร็วของประชาชนทั้งสองตำบล	ซ่อมแซมถนนคอนกรีตโดยวิธีลาดยางแอลฟอล์กติกคอนกรีตสายบ้านมะเกลือ – บ้านโกรกกระสัง ขนาดกว้าง ๕.๐๐ เมตร ยาว ๗๐๐ เมตร หนา ๐.๐๔ เมตร เป็นพื้นที่ผิวจราจรไม่น้อยกว่า ๓,๕๐๐ ตารางเมตร ตามแบบ อบต. มะค่ากำหนด พร้อมติดตั้งป้ายโครงการ ๑ ป้าย	-	-	-	๑,๐๕๐,๐๐๐ (อบจ.) (จังหวัด) ทางหลวง ชนบท	-	จำนวนประชาชนทั้งสองหมู่บ้านมีความปลอดภัยในการเดินทางคิดเป็นร้อยละ ๘๐ ของจำนวนครัวเรือนทั้งหมด	การคมนาคมมีความปลอดภัยและสะดวกรวดเร็ว	กองช่าง อบต.มะค่า

**รายละเอียดโครงการพัฒนา**  
**แผนพัฒนาท้องถิ่น (พ.ศ.๒๕๖๖ – พ.ศ.๒๕๗๐)**  
**สำหรับโครงการที่เกินศักยภาพขององค์กรปกครองส่วนท้องถิ่น ที่ใช้สำหรับประสานแผนพัฒนาท้องถิ่น**  
**องค์การบริหารส่วนตำบลมะค่า อำเภอนอนไทย จังหวัดนครราชสีมา**

ยุทธศาสตร์จังหวัดที่ ๒ ส่งเสริม พัฒนา โครงสร้างพื้นฐาน เพื่อยกระดับเศรษฐกิจ การท่องเที่ยว การค้า การลงทุน อุตสาหกรรม เศรษฐกิจ BCG และเขตเศรษฐกิจพิเศษ  
 ยุทธศาสตร์การพัฒนาของ อปท.ในเขตจังหวัดที่ ๖. ยุทธศาสตร์ด้านการพัฒนาโครงสร้างพื้นฐาน  
 ยุทธศาสตร์ที่ ๖. ยุทธศาสตร์การพัฒนาด้านโครงสร้างพื้นฐาน  
 แผนงานอุตสาหกรรมและการโยธา แนวทางการพัฒนาที่ ๑ ก่อสร้างปรับปรุง บำรุงรักษาถนน และท่อระบายน้ำ

ที่	โครงการ	วัตถุประสงค์	เป้าหมาย ผลผลิตของ โครงการ	งบประมาณและที่ผ่านมา					ตัวชี้วัด (KPI)	ผลลัพธ์ที่ คาดว่าจะ ได้รับ	หน่วยงาน ที่รับผิดชอบ
				๒๕๖๖ (บาท)	๒๕๖๗ (บาท)	๒๕๖๘ (บาท)	๒๕๖๙ (บาท)	๒๕๗๐ (บาท)			
๑๓	โครงการก่อสร้างถนนคอนกรีตเสริมเหล็กสายลำห้วยชั้นโพรง – หมู่ที่ ๘ บ้านหนองโพธิ์	เพื่อการเดินทางที่สะดวกปลอดภัย รวดเร็วของประชาชนทั้งสองตำบล	ก่อสร้างถนน คสล.สายลำห้วยชั้นโพรง จากที่นาชุมติล วณิชชาชีวะ – บ้านหนองโพธิ์ หมู่ที่ ๘ ขนาดกว้าง ๔.๐๐ เมตร ยาว ๓,๑๐๐ เมตร หน้า ๐.๑๕ เมตร เป็นพื้นที่ผิวจราจรไม่น้อยกว่า ๑๒,๔๐๐ ตารางเมตร ไหล่ทางลูกรังกว้างข้างละ ๐.๓๐ เมตร พร้อมติดตั้งป้ายโครงการ ๑ ป้าย	-	-	-	-	๗,๔๔๐,๐๐๐ (อบจ.) (จังหวัด) ทางหลวง ชนบท	จำนวนประชาชนทั้งสองตำบลมีความปลอดภัยในการเดินทาง คิดเป็นร้อยละ ๘๐ ของจำนวนครัวเรือนทั้งหมด	การคมนาคมมีความปลอดภัยและสะดวก รวดเร็ว	กองช่าง อบต.มะค่า



รายละเอียดโครงการพัฒนา  
แผนพัฒนาท้องถิ่น (พ.ศ.๒๕๖๖ – พ.ศ.๒๕๗๐)  
สำหรับโครงการที่เกินศักยภาพขององค์กรปกครองส่วนท้องถิ่น ที่ใช้สำหรับประสานแผนพัฒนาท้องถิ่น  
องค์การบริหารส่วนตำบลมะค่า อำเภอนोनไทย จังหวัดนครราชสีมา

ยุทธศาสตร์จังหวัดที่ ๒ ส่งเสริม พัฒนา โครงสร้างพื้นฐาน เพื่อยกระดับเศรษฐกิจ การท่องเที่ยว การค้า การลงทุน อุตสาหกรรม เศรษฐกิจ BCG และเขตเศรษฐกิจพิเศษ  
ยุทธศาสตร์การพัฒนาของ อปท.ในเขตจังหวัดที่ ๖. ยุทธศาสตร์ด้านการพัฒนาโครงสร้างพื้นฐาน  
ยุทธศาสตร์ที่ ๖. ยุทธศาสตร์การพัฒนาด้านโครงสร้างพื้นฐาน  
แผนงานอุตสาหกรรมและการโยธา แนวทางการพัฒนาที่ ๑ ก่อสร้างปรับปรุง บำรุงรักษาถนน และท่อระบายน้ำ

ที่	โครงการ	วัตถุประสงค์	เป้าหมาย ผลผลิตของ โครงการ	งบประมาณและที่ผ่านมา					ตัวชี้วัด (KPI)	ผลลัพธ์ที่ คาดว่าจะ ได้รับ	หน่วยงาน ที่รับผิดชอบ
				๒๕๖๖ (บาท)	๒๕๖๗ (บาท)	๒๕๖๘ (บาท)	๒๕๖๙ (บาท)	๒๕๗๐ (บาท)			
๑	ก่อสร้างถนน คอนกรีตเสริมเหล็ก สายบ้านทุ่งหนอง แหวน หมู่ที่ ๖ - บ้านใหม่ หมู่ที่ ๑๒ ตำบลโนนไทย	เพื่อการเดินทางที่ สะดวกปลอดภัย รวดเร็วของประชาชน ทั้งสองตำบล	กว้าง ๕ เมตร ยาว ๑,๐๐๐ เมตร หนา ๐.๑๕ เมตร คิดเป็น พื้นที่ผิวจราจรไม่น้อย กว่า ๕,๐๐๐ ตาราง เมตร รายละเอียด โครงการตามแบบที่ อบต.กำหนด	๓,๐๐๐,๐๐๐ (อบจ.) (จังหวัด) ทางหลวง ชนบท-	-	-	-	-	จำนวน ประชาชน ทั้งสองตำบลมี ความปลอดภัย ในการเดินทาง คิดเป็นร้อยละ ๘๐ ของจำนวน ครัวเรือน ทั้งหมด	การคมนาคม มีความ ปลอดภัย และสะดวก รวดเร็ว	กองช่าง อบต.มะค่า

รายละเอียดโครงการพัฒนา  
แผนพัฒนาท้องถิ่น (พ.ศ.๒๕๖๖ – พ.ศ.๒๕๗๐)  
สำหรับโครงการที่เกินศักยภาพขององค์กรปกครองส่วนท้องถิ่น ที่ใช้สำหรับประสานแผนพัฒนาท้องถิ่น  
องค์การบริหารส่วนตำบลมะค่า อำเภอนोनไทย จังหวัดนครราชสีมา

ยุทธศาสตร์จังหวัดที่ ๒ ส่งเสริม พัฒนา โครงสร้างพื้นฐาน เพื่อยกระดับเศรษฐกิจ การท่องเที่ยว การค้า การลงทุน อุตสาหกรรม เศรษฐกิจ BCG และเขตเศรษฐกิจพิเศษ  
ยุทธศาสตร์การพัฒนาของ อปท.ในเขตจังหวัดที่ ๖. ยุทธศาสตร์ด้านการพัฒนาโครงสร้างพื้นฐาน  
ยุทธศาสตร์ที่ ๖. ยุทธศาสตร์การพัฒนาด้านโครงสร้างพื้นฐาน  
แผนงานอุตสาหกรรมและการโยธา แนวทางการพัฒนาที่ ๑ ก่อสร้างปรับปรุง บำรุงรักษาถนน และท่อระบายน้ำ

ที่	โครงการ	วัตถุประสงค์	เป้าหมาย ผลผลิตของ โครงการ	งบประมาณและที่ผ่านมา					ตัวชี้วัด (KPI)	ผลลัพธ์ที่ คาดว่าจะ ได้รับ	หน่วยงาน ที่รับผิดชอบ
				๒๕๖๖ (บาท)	๒๕๖๗ (บาท)	๒๕๖๘ (บาท)	๒๕๖๙ (บาท)	๒๕๗๐ (บาท)			
๒	ก่อสร้างถนนหิน คลุกสายบ้านโกรก กระสัง หมู่ที่ ๔ - ตำบลมะค่า อำเภอนोनไทย-บ้านไค้ สำโรง หมู่ที่ ๔ ตำบลหนองหอย	เพื่อการเดินทางที่ สะดวกปลอดภัย รวดเร็วของประชาชน ทั้งสองตำบล	กว้าง ๓.๕ เมตร ยาว ๖,๔๐๐ เมตร หนา ๐.๑๕ เมตร คิดเป็น พื้นที่ผิวจราจรไม่น้อย กว่า ๒๒,๔๐๐ ตาราง เมตร รายละเอียด โครงการตามแบบที่ อบต.กำหนด	๔,๔๘๐,๐๐๐ (อบจ.) (จังหวัด) ทางหลวง ชนบท-	-	-	-	-	จำนวน ประชาชน ทั้งสองตำบลมี ความปลอดภัย ในการเดินทาง คิดเป็นร้อยละ ๘๐ ของจำนวน ครัวเรือน ทั้งหมด	การคมนาคม มีความ ปลอดภัย และสะดวก รวดเร็ว	กองช่าง อบต.มะค่า

รายละเอียดโครงการพัฒนา  
แผนพัฒนาท้องถิ่น (พ.ศ.๒๕๖๖ – พ.ศ.๒๕๗๐)  
สำหรับโครงการที่เกินศักยภาพขององค์กรปกครองส่วนท้องถิ่น ที่ใช้สำหรับประสานแผนพัฒนาท้องถิ่น  
องค์การบริหารส่วนตำบลมะค่า อำเภอนोनไทย จังหวัดนครราชสีมา

ยุทธศาสตร์จังหวัดที่ ๒ ส่งเสริม พัฒนา โครงสร้างพื้นฐาน เพื่อยกระดับเศรษฐกิจ การท่องเที่ยว การค้า การลงทุน อุตสาหกรรม เศรษฐกิจ BCG และเขตเศรษฐกิจพิเศษ  
ยุทธศาสตร์การพัฒนาของ อปท.ในเขตจังหวัดที่ ๖. ยุทธศาสตร์ด้านการพัฒนาโครงสร้างพื้นฐาน  
ยุทธศาสตร์ที่ ๖. ยุทธศาสตร์การพัฒนาด้านโครงสร้างพื้นฐาน  
แผนงานอุตสาหกรรมและการโยธา แนวทางการพัฒนาที่ ๑ ก่อสร้างปรับปรุง บำรุงรักษาถนน และท่อระบายน้ำ

ที่	โครงการ	วัตถุประสงค์	เป้าหมาย ผลผลิตของ โครงการ	งบประมาณและที่ผ่านมา					ตัวชี้วัด (KPI)	ผลลัพธ์ที่ คาดว่าจะ ได้รับ	หน่วยงาน ที่รับผิดชอบ
				๒๕๖๖ (บาท)	๒๕๖๗ (บาท)	๒๕๖๘ (บาท)	๒๕๖๙ (บาท)	๒๕๗๐ (บาท)			
๓	โครงการก่อสร้างถนนคอนกรีตเสริมเหล็กสายไปลำห้วยชั้นโพรง บ้านทุ่งหนองแหวน หมู่ที่ ๖ ตำบลมะค่า	เพื่อการเดินทางที่สะดวกปลอดภัย รวดเร็วของประชาชน	ก่อสร้างถนนคอนกรีตเสริมเหล็กสายไปลำห้วยชั้นโพรง บ้านทุ่งหนองแหวน หมู่ที่ ๖ ตำบลมะค่า ขนาดกว้าง ๔ เมตร ยาว ๑,๐๐๐ เมตร หนา ๐.๑๕ เมตร เป็นพื้นที่ผิวจราจรไม่น้อยกว่า ๔,๐๐๐ ตารางเมตร ตามแบบ อบต.มะค่า กำหนด พร้อมติดตั้งป้ายโครงการ ๑ ป้าย	-	๒,๖๐๐,๐๐๐ (อบจ.) (จังหวัด) ทางหลวงชนบท- -	-	-	-	จำนวนประชาชนมีความปลอดภัยในการเดินทางคิดเป็นร้อยละ๘๐ ของจำนวนครัวเรือนทั้งหมด	การคมนาคมมีความปลอดภัยและสะดวก รวดเร็ว	กองช่าง อบต.มะค่า

รายละเอียดโครงการพัฒนา  
แผนพัฒนาท้องถิ่น (พ.ศ.๒๕๖๖ – พ.ศ.๒๕๗๐)  
สำหรับโครงการที่เกินศักยภาพขององค์กรปกครองส่วนท้องถิ่น ที่ใช้สำหรับประสานแผนพัฒนาท้องถิ่น  
องค์การบริหารส่วนตำบลมะค่า อำเภอนोनไทย จังหวัดนครราชสีมา

ยุทธศาสตร์จังหวัดที่ ๒ ส่งเสริม พัฒนา โครงสร้างพื้นฐาน เพื่อยกระดับเศรษฐกิจ การท่องเที่ยว การค้า การลงทุน อุตสาหกรรม เศรษฐกิจ BCG และเขตเศรษฐกิจพิเศษ  
ยุทธศาสตร์การพัฒนาของ อปท.ในเขตจังหวัดที่ ๖. ยุทธศาสตร์ด้านการพัฒนาโครงสร้างพื้นฐาน  
ยุทธศาสตร์ที่ ๖. ยุทธศาสตร์การพัฒนาด้านโครงสร้างพื้นฐาน  
แผนงานอุตสาหกรรมและการโยธา แนวทางการพัฒนาที่ ๑ ก่อสร้างปรับปรุง บำรุงรักษาถนน และท่อระบายน้ำ

ที่	โครงการ	วัตถุประสงค์	เป้าหมาย ผลผลิตของ โครงการ	งบประมาณและที่ผ่านมา					ตัวชี้วัด (KPI)	ผลลัพธ์ที่ คาดว่าจะ ได้รับ	หน่วยงาน ที่รับผิดชอบ
				๒๕๖๖ (บาท)	๒๕๖๗ (บาท)	๒๕๖๘ (บาท)	๒๕๖๙ (บาท)	๒๕๗๐ (บาท)			
๔	โครงการก่อสร้างถนนคอนกรีตเสริมเหล็กสายบ้านมะค่า-สามแยกบ้านหนองไผ่	เพื่อการเดินทางที่สะดวกปลอดภัย รวดเร็วของประชาชน	ก่อสร้างถนนคอนกรีตเสริมเหล็กสายบ้านมะค่า – สามแยกบ้านหนองไผ่ ขนาดกว้าง ๔.๐๐ เมตรยาว ๘๐๐ เมตร หนา ๐.๑๕ เมตร เป็นพื้นที่ผิวจราจรไม่น้อยกว่า ๓,๒๐๐ ตารางเมตร ไหลทางลูกรังกว้างข้างละ ๐.๓๐ เมตร พร้อมติดตั้งป้ายโครงการ๑ ป้าย	-	๒,๐๘๐,๐๐๐ (อบจ.) (จังหวัด) ทางหลวงชนบท- -	-	-	-	จำนวนประชาชนมีความปลอดภัยในการเดินทางคิดเป็นร้อยละ๘๐ ของจำนวนครัวเรือนทั้งหมด	การคมนาคมมีความปลอดภัยและสะดวก รวดเร็ว	กองช่าง อบต.มะค่า

รายละเอียดโครงการพัฒนา  
แผนพัฒนาท้องถิ่น (พ.ศ.๒๕๖๖ – พ.ศ.๒๕๗๐)  
สำหรับโครงการที่เกินศักยภาพขององค์กรปกครองส่วนท้องถิ่น ที่ใช้สำหรับประสานแผนพัฒนาท้องถิ่น  
องค์การบริหารส่วนตำบลมะค่า อำเภอนोनไทย จังหวัดนครราชสีมา

ยุทธศาสตร์จังหวัดที่ ๒ ส่งเสริม พัฒนา โครงสร้างพื้นฐาน เพื่อยกระดับเศรษฐกิจ การท่องเที่ยว การค้า การลงทุน อุตสาหกรรม เศรษฐกิจ BCG และเขตเศรษฐกิจพิเศษ  
ยุทธศาสตร์การพัฒนาของ อปท.ในเขตจังหวัดที่ ๖. ยุทธศาสตร์ด้านการพัฒนาโครงสร้างพื้นฐาน  
ยุทธศาสตร์ที่ ๖. ยุทธศาสตร์การพัฒนาด้านโครงสร้างพื้นฐาน  
แผนงานอุตสาหกรรมและการโยธา แนวทางการพัฒนาที่ ๑ ก่อสร้างปรับปรุง บำรุงรักษาถนน และท่อระบายน้ำ

ที่	โครงการ	วัตถุประสงค์	เป้าหมาย ผลผลิตของ โครงการ	งบประมาณและที่ผ่านมา					ตัวชี้วัด (KPI)	ผลลัพธ์ที่ คาดว่าจะได้รับ	หน่วยงาน ที่รับผิดชอบ
				๒๕๖๖ (บาท)	๒๕๖๗ (บาท)	๒๕๖๘ (บาท)	๒๕๖๙ (บาท)	๒๕๗๐ (บาท)			
๕	โครงการก่อสร้างถนนคอนกรีตเสริมเหล็กสายบ้านหนองโพธิ์ตำบลมะค่าเชื่อมบ้านโนนพรมตำบลถนนโพธิ์ อำเภอนोनไทยจังหวัดนครราชสีมา	เพื่อการเดินทางที่สะดวกปลอดภัย รวดเร็วของประชาชน ทั้งสองตำบล	ก่อสร้างถนนคอนกรีตเสริมเหล็กสายบ้านหนองโพธิ์ ตำบลมะค่าเชื่อมบ้านโนนพรม ตำบลถนนโพธิ์ อำเภอนोनไทยจังหวัดนครราชสีมา ระยะทาง ๑,๕๐๐ เมตร กว้าง ๕ เมตร หนา ๐.๑๕ เมตร ผิวจราจรไม่น้อยกว่า ๗,๕๐๐ เมตร พร้อมป้ายโครงการ	๓,๗๕๐,๐๐๐ (อบจ.) (จังหวัด) ทางหลวงชนบท	๓,๗๕๐,๐๐๐ (อบจ.) (จังหวัด) ทางหลวงชนบท-	-	-	-	จำนวนประชาชน ทั้งสองตำบลมีความปลอดภัย และสะดวกในการเดินทาง คิดเป็นร้อยละ ๘๐ ของจำนวนครัวเรือนทั้งหมด	กองช่าง อบต.มะค่า	

รายละเอียดโครงการพัฒนา  
แผนพัฒนาท้องถิ่น (พ.ศ.๒๕๖๖ – พ.ศ.๒๕๗๐)  
สำหรับโครงการที่เกินศักยภาพขององค์กรปกครองส่วนท้องถิ่น ที่ใช้สำหรับประสานแผนพัฒนาท้องถิ่น  
องค์การบริหารส่วนตำบลมะค่า อำเภอนोनไทย จังหวัดนครราชสีมา

ยุทธศาสตร์จังหวัดที่ ๒ ส่งเสริม พัฒนา โครงสร้างพื้นฐาน เพื่อยกระดับเศรษฐกิจ การท่องเที่ยว การค้า การลงทุน อุตสาหกรรม เศรษฐกิจ BCG และเขตเศรษฐกิจพิเศษ  
ยุทธศาสตร์การพัฒนาของ อปท.ในเขตจังหวัดที่ ๖. ยุทธศาสตร์ด้านการพัฒนาโครงสร้างพื้นฐาน  
ยุทธศาสตร์ที่ ๖. ยุทธศาสตร์การพัฒนาด้านโครงสร้างพื้นฐาน  
แผนงานอุตสาหกรรมและการโยธา แนวทางการพัฒนาที่ ๑ ก่อสร้างปรับปรุง บำรุงรักษาถนน และท่อระบายน้ำ

ที่	โครงการ	วัตถุประสงค์	เป้าหมาย ผลผลิตของ โครงการ	งบประมาณและที่ผ่านมา					ตัวชี้วัด (KPI)	ผลลัพธ์ที่ คาดว่าจะ ได้รับ	หน่วยงาน ที่รับผิดชอบ
				๒๕๖๖ (บาท)	๒๕๖๗ (บาท)	๒๕๖๘ (บาท)	๒๕๖๙ (บาท)	๒๕๗๐ (บาท)			
๖	โครงการก่อสร้าง ถนนลาดยางแบบ เคปซีล (CAPE SEAL) สายบ้าน จันทร์ดุม ตำบล มะค่า อำเภอนोन ไทย เชื่อมบ้านไค้ สำโรง ตำบล หนองหอย อำเภพระทองคำ จังหวัดนครราชสีมา	เพื่อให้ประชาชนทั้ง ๒ ตำบล ๒๓๓ ครัวเรือน มีถนนสำหรับการ คมนาคม ที่สะดวก รวดเร็ว และปลอดภัย	โครงการก่อสร้างถนน ลาดยางแบบเคปซีล (CAPE SEAL) สาย บ้านจันทร์ดุม ตำบล มะค่า อำเภอนोनไทย เชื่อมบ้าน ไค้สำโรง ตำบลหนองหอย อำเภพระทองคำ จังหวัดนครราชสีมา ระยะทาง ๒,๓๐๐ เมตร กว้าง ๖ เมตร ผิวจราจร ไม่น้อยกว่า ๑๓,๘๐๐ ตร.ม.	๕,๕๐๐,๐๐๐ (อบจ.) (จังหวัด) ทางหลวง ชนบท	๕,๕๐๐,๐๐๐ (อบจ.) (จังหวัด) ทางหลวง ชนบท	-	-	-	จำนวน ประชาชน ทั้งสองตำบลมี ความปลอดภัย ในการเดินทาง คิดเป็นร้อยละ ๘๐ ของจำนวน ครัวเรือน ทั้งหมด	การคมนาคม มีความ ปลอดภัย และสะดวก รวดเร็ว	กองช่าง อบต.มะค่า

รายละเอียดโครงการพัฒนา  
แผนพัฒนาท้องถิ่น (พ.ศ.๒๕๖๖ – พ.ศ.๒๕๗๐)  
สำหรับโครงการที่เกินศักยภาพขององค์กรปกครองส่วนท้องถิ่น ที่ใช้สำหรับประสานแผนพัฒนาท้องถิ่น  
องค์การบริหารส่วนตำบลมะค่า อำเภอนोनไทย จังหวัดนครราชสีมา

ยุทธศาสตร์จังหวัดที่ ๒ ส่งเสริม พัฒนา โครงสร้างพื้นฐาน เพื่อยกระดับเศรษฐกิจ การท่องเที่ยว การค้า การลงทุน อุตสาหกรรม เศรษฐกิจ BCG และเขตเศรษฐกิจพิเศษ  
ยุทธศาสตร์การพัฒนาของ อปท.ในเขตจังหวัดที่ ๖. ยุทธศาสตร์ด้านการพัฒนาโครงสร้างพื้นฐาน  
ยุทธศาสตร์ที่ ๖. ยุทธศาสตร์การพัฒนาด้านโครงสร้างพื้นฐาน  
แผนงานอุตสาหกรรมและการโยธา แนวทางการพัฒนาที่ ๑ ก่อสร้างปรับปรุง บำรุงรักษาถนน และท่อระบายน้ำ

ที่	โครงการ	วัตถุประสงค์	เป้าหมาย ผลผลิตของ โครงการ	งบประมาณและที่ผ่านมา					ตัวชี้วัด (KPI)	ผลลัพธ์ที่ คาดว่าจะได้รับ	หน่วยงาน ที่รับผิดชอบ
				๒๕๖๖ (บาท)	๒๕๖๗ (บาท)	๒๕๖๘ (บาท)	๒๕๖๙ (บาท)	๒๕๗๐ (บาท)			
๗	โครงการก่อสร้างถนนลาดยางแบบเคปซีล (CAPE SEAL) สายบ้านจันทร์ดุม ตำบลมะค่าเชื่อมบ้านใหม่ตำบลโนนไทย อำเภอนोनไทย จังหวัดนครราชสีมา	เพื่อให้ประชาชนทั้ง ๒ ตำบล ๒๕๐ ครั้วเรือน มีถนนสำหรับการคมนาคมที่สะดวก รวดเร็วปลอดภัย	โครงการก่อสร้างถนนลาดยางแบบเคปซีล (CAPE SEAL) สายบ้านจันทร์ดุม ตำบลมะค่า เชื่อมบ้านใหม่ตำบลโนนไทย ระยะทาง ๒,๒๐๐ เมตร กว้าง ๖ เมตร เป็นปริมาตรผิวจราจรไม่น้อยกว่า ๑๓,๒๐๐ ตร.ม พร้อมป้ายโครงการ ๑ ป้าย	๕,๕๐๐,๐๐๐ (อบจ.) (จังหวัด) ทางหลวงชนบท	๕,๕๐๐,๐๐๐ (อบจ.) (จังหวัด) ทางหลวงชนบท	-	-	-	จำนวนประชาชน ทั้งสองตำบลมีความปลอดภัย ในการเดินทาง คิดเป็นร้อยละ ๘๐ ของจำนวน ครั้วเรือน ทั้งหมด	การคมนาคม มีความปลอดภัย และสะดวก รวดเร็ว	กองช่าง อบต.มะค่า

รายละเอียดโครงการพัฒนา  
แผนพัฒนาท้องถิ่น (พ.ศ.๒๕๖๖ – พ.ศ.๒๕๗๐)  
สำหรับโครงการที่เกินศักยภาพขององค์กรปกครองส่วนท้องถิ่น ที่ใช้สำหรับประสานแผนพัฒนาท้องถิ่น  
องค์การบริหารส่วนตำบลมะค่า อำเภอนोनไทย จังหวัดนครราชสีมา

ยุทธศาสตร์จังหวัดที่ ๒ ส่งเสริม พัฒนา โครงสร้างพื้นฐาน เพื่อยกระดับเศรษฐกิจ การท่องเที่ยว การค้า การลงทุน อุตสาหกรรม เศรษฐกิจ BCG และเขตเศรษฐกิจพิเศษ  
ยุทธศาสตร์การพัฒนาของ อปท.ในเขตจังหวัดที่ ๖. ยุทธศาสตร์ด้านการพัฒนาโครงสร้างพื้นฐาน  
ยุทธศาสตร์ที่ ๖. ยุทธศาสตร์การพัฒนาด้านโครงสร้างพื้นฐาน  
แผนงานอุตสาหกรรมและการโยธา แนวทางการพัฒนาที่ ๑ ก่อสร้างปรับปรุง บำรุงรักษาถนน และท่อระบายน้ำ

ที่	โครงการ	วัตถุประสงค์	เป้าหมาย ผลผลิตของ โครงการ	งบประมาณและที่ผ่านมา					ตัวชี้วัด (KPI)	ผลลัพธ์ที่ คาดว่าจะ ได้รับ	หน่วยงาน ที่รับผิดชอบ
				๒๕๖๖ (บาท)	๒๕๖๗ (บาท)	๒๕๖๘ (บาท)	๒๕๖๙ (บาท)	๒๕๗๐ (บาท)			
๘	โครงการก่อสร้างถนนคอนกรีตเสริมเหล็กสายบ้านหนองโพธิ์ ตำบลมะค่าเชื่อมบ้านโนนพรม ตำบลถนนโพธิ์ จังหวัดนครราชสีมา	เพื่อการเดินทางที่สะดวกปลอดภัย รวดเร็วของประชาชนทั้งสองตำบล		๕,๕๐๐,๐๐๐ (อบจ.) (จังหวัด) ทางหลวง ชนบท	๕,๕๐๐,๐๐๐ (อบจ.) (จังหวัด) ทางหลวง ชนบท	-	-	-	จำนวนประชาชนทั้งสองตำบลมีความปลอดภัยในการเดินทาง คิดเป็นร้อยละ ๘๐ ของจำนวนครัวเรือนทั้งหมด	การคมนาคมมีความปลอดภัยและสะดวก รวดเร็ว	กองช่าง อบต.มะค่า



รายละเอียดโครงการพัฒนา  
แผนพัฒนาท้องถิ่น (พ.ศ.๒๕๖๖ – พ.ศ.๒๕๗๐)  
สำหรับโครงการที่เกินศักยภาพขององค์กรปกครองส่วนท้องถิ่น ที่ใช้สำหรับประสานแผนพัฒนาท้องถิ่น  
องค์การบริหารส่วนตำบลมะค่า อำเภอนาโพธิ์ จังหวัดนครราชสีมา

ยุทธศาสตร์จังหวัดที่ ๒ ส่งเสริม พัฒนา โครงสร้างพื้นฐาน เพื่อยกระดับเศรษฐกิจ การท่องเที่ยว การค้า การลงทุน อุตสาหกรรม เศรษฐกิจ BCG และเขตเศรษฐกิจพิเศษ

ยุทธศาสตร์จังหวัดที่ ๑ การพัฒนาและเพิ่มศักยภาพการแข่งขันทางเศรษฐกิจ

ยุทธศาสตร์การพัฒนาของ อปท.ในเขตจังหวัดที่ ๖. ยุทธศาสตร์ด้านการพัฒนาโครงสร้างพื้นฐาน

ยุทธศาสตร์ที่ ๖. ยุทธศาสตร์การพัฒนาด้านโครงสร้างพื้นฐาน

แผนงานอุตสาหกรรมและการโยธา แนวทางการพัฒนาที่ ๑ ก่อสร้างปรับปรุง บำรุงรักษาดูแล และท่อระบายน้ำ

ที่	โครงการ	วัตถุประสงค์	เป้าหมาย ผลผลิตของ โครงการ	งบประมาณและที่ผ่านมา					ตัวชี้วัด (KPI)	ผลลัพธ์ที่ คาดว่าจะ ได้รับ	หน่วยงาน ที่รับผิดชอบ
				๒๕๖๖ (บาท)	๒๕๖๗ (บาท)	๒๕๖๘ (บาท)	๒๕๖๙ (บาท)	๒๕๗๐ (บาท)			
๙	โครงการก่อสร้างถนนลาดยางแบบเคปซีล(CAPE SEAL)สายบ้านจันทร์ดุม ตำบลมะค่า เชื่อมบ้านใหม่ ตำบลโนนไทย อำเภอนาโพธิ์ จังหวัดนครราชสีมา	เพื่อการเดินทางที่สะดวกปลอดภัย รวดเร็วของประชาชนทั้งสองตำบล	โครงการก่อสร้างถนนลาดยางแบบเคปซีล (CAPE SEAL) สายบ้านจันทร์ดุม ตำบลมะค่าเชื่อมบ้านใหม่ ตำบลโนนไทย อำเภอนาโพธิ์ จังหวัดนครราชสีมา ระยะทาง ๒,๒๐๐ เมตรกว้าง ๖ เมตรเป็นปริมาตร ผิวจราจรไม่น้อยกว่า ๑๓,๒๐๐ ตร.ม. พร้อมป้ายโครงการ ๑ ป้าย	๕,๕๐๐,๐๐๐ (อบจ.) (จังหวัด)	๕,๕๐๐,๐๐๐ (อบจ.) (จังหวัด)	-	-	-	จำนวนประชาชนทั้งสองตำบลมีความปลอดภัยในการเดินทาง คิดเป็นร้อยละ ๘๐ ของจำนวนครัวเรือนทั้งหมด	กองช่าง อบต.มะค่า	

รายละเอียดโครงการพัฒนา  
แผนพัฒนาท้องถิ่น (พ.ศ.๒๕๖๖ – พ.ศ.๒๕๗๐)  
สำหรับโครงการที่เกินศักยภาพขององค์กรปกครองส่วนท้องถิ่น ที่ใช้สำหรับประสานแผนพัฒนาท้องถิ่น  
องค์การบริหารส่วนตำบลมะค่า อำเภอนोनไทย จังหวัดนครราชสีมา

ยุทธศาสตร์จังหวัดที่ ๒ ส่งเสริม พัฒนา โครงสร้างพื้นฐาน เพื่อยกระดับเศรษฐกิจ การท่องเที่ยว การค้า การลงทุน อุตสาหกรรม เศรษฐกิจ BCG และเขตเศรษฐกิจพิเศษ  
ยุทธศาสตร์การพัฒนาของ อปท.ในเขตจังหวัดที่ ๖. ยุทธศาสตร์ด้านการพัฒนาโครงสร้างพื้นฐาน  
ยุทธศาสตร์ที่ ๖. ยุทธศาสตร์การพัฒนาด้านโครงสร้างพื้นฐาน  
แผนงานอุตสาหกรรมและการโยธา แนวทางการพัฒนาที่ ๑ ก่อสร้างปรับปรุง บำรุงรักษาถนน และท่อระบายน้ำ

ที่	โครงการ	วัตถุประสงค์	เป้าหมาย ผลผลิตของ โครงการ	งบประมาณและที่ผ่านมา					ตัวชี้วัด (KPI)	ผลลัพธ์ที่ คาดว่าจะ ได้รับ	หน่วยงาน ที่รับผิดชอบ
				๒๕๖๖ (บาท)	๒๕๖๗ (บาท)	๒๕๖๘ (บาท)	๒๕๖๙ (บาท)	๒๕๗๐ (บาท)			
๑๐	โครงการก่อสร้าง ถนนลาดยางแบบ เคปซีล (CAPE SEAL) สายบ้าน จันทร์ดุม ตำบล มะค่าอำเภอนोन ไทย เชื่อมบ้านไค้ สำโรง ตำบลหนอง หอย อำเภอพระ ทองคำ จังหวัด นครราชสีมา	เพื่อการเดินทางที่ สะดวกปลอดภัย รวดเร็วของ ประชาชนทั้งสองตำบล	โครงการก่อสร้างถนน ลาดยางแบบเคปซีล (CAPE SEAL) สาย บ้านจันทร์ดุมตำบล มะค่า อำเภอนोन ไทย เชื่อมบ้านไค้ สำโรง ตำบล หนองหอย อำเภอ พระทองคำ จังหวัด นครราชสีมา ระยะทาง ๒,๓๐๐ ม. กว้าง ๖ ม. ผิวจราจรไม่น้อย กว่า ๑๓,๘๐๐ ตร.ม.	๕,๗๕๐,๐๐๐ (อบจ.) (จังหวัด) ทางหลวง ชนบท	๕,๗๕๐,๐๐๐ (อบจ.) (จังหวัด) ทางหลวง ชนบท	-	-	-	จำนวนประชา ชนทั้งสองตำบล มีความปลอดภัย ในการเดินทาง คิดเป็นร้อยละ ๘๐ ของจำนวน ครัวเรือน ทั้งหมด	การคมนาคมมี ความปลอดภัย และสะดวก รวดเร็ว	กองช่าง อบต.มะค่า

รายละเอียดโครงการพัฒนา  
แผนพัฒนาท้องถิ่น (พ.ศ.๒๕๖๖ – พ.ศ.๒๕๗๐)  
สำหรับโครงการที่เกินศักยภาพขององค์กรปกครองส่วนท้องถิ่น ที่ใช้สำหรับประสานแผนพัฒนาท้องถิ่น  
องค์การบริหารส่วนตำบลมะค่า อำเภอนोनไทย จังหวัดนครราชสีมา

ยุทธศาสตร์จังหวัดที่ ๒ ส่งเสริม พัฒนา โครงสร้างพื้นฐาน เพื่อยกระดับเศรษฐกิจ การท่องเที่ยว การค้า การลงทุน อุตสาหกรรม เศรษฐกิจ BCG และเขตเศรษฐกิจพิเศษ  
ยุทธศาสตร์การพัฒนาของ อปท.ในเขตจังหวัดที่ ๖. ยุทธศาสตร์ด้านการพัฒนาโครงสร้างพื้นฐาน  
ยุทธศาสตร์ที่ ๖. ยุทธศาสตร์การพัฒนาด้านโครงสร้างพื้นฐาน  
แผนงานอุตสาหกรรมและการโยธา แนวทางการพัฒนาที่ ๑ ก่อสร้างปรับปรุง บำรุงรักษาถนน และท่อระบายน้ำ

ที่	โครงการ	วัตถุประสงค์	เป้าหมาย ผลผลิตของ โครงการ	งบประมาณและที่ผ่านมา					ตัวชี้วัด (KPI)	ผลลัพธ์ที่ คาดว่าจะ ได้รับ	หน่วยงาน ที่รับผิดชอบ
				๒๕๖๖ (บาท)	๒๕๖๗ (บาท)	๒๕๖๘ (บาท)	๒๕๖๙ (บาท)	๒๕๗๐ (บาท)			
๑๑	โครงการปรับภูมิ ทัศน์รอบบึงหนอง ดุมพร้อมเทถนน คอนกรีตเสริมเหล็ก รอบบึงหนองดุม	เพื่อการเดินทางที่ สะดวกปลอดภัย รวดเร็วของ ประชาชน และมี สถานที่ออกกำลังกาย	ปรับภูมิทัศน์รอบบึง หนองดุมพร้อมเท ถนนคอนกรีตเสริม เหล็กรอบบึงหนองดุม ขนาดกว้าง ๔ เมตร ยาว ๕๐๐ เมตร หนา ๐.๑๕ เมตร เป็นพื้นที่ ผิวจราจรไม่น้อยกว่า ๒,๐๐๐ ตารางเมตร ตามแบบ อบต.มะค่า กำหนด พร้อมติดตั้ง ป้ายโครงการจำนวน ๑ ป้าย	-	๑,๒๐๐,๐๐๐ (อบจ.) (จังหวัด) ทางหลวง ชนบท	-	-	-	จำนวนประชา ชนในหมู่บ้านมี ความปลอดภัย ในการเดินทาง คิดเป็นร้อยละ ๘๐ ของจำนวน ครัวเรือน ทั้งหมด	การคมนาคมมี ความปลอดภัย และสะดวก รวดเร็ว	กองช่าง อบต.มะค่า

รายละเอียดโครงการพัฒนา  
แผนพัฒนาท้องถิ่น (พ.ศ.๒๕๖๖ – พ.ศ.๒๕๗๐)  
สำหรับโครงการที่เกินศักยภาพขององค์กรปกครองส่วนท้องถิ่น ที่ใช้สำหรับประสานแผนพัฒนาท้องถิ่น  
องค์การบริหารส่วนตำบลมะค่า อำเภอนोनไทย จังหวัดนครราชสีมา

ยุทธศาสตร์จังหวัดที่ ๒ ส่งเสริม พัฒนา โครงสร้างพื้นฐาน เพื่อยกระดับเศรษฐกิจ การท่องเที่ยว การค้า การลงทุน อุตสาหกรรม เศรษฐกิจ BCG และเขตเศรษฐกิจพิเศษ  
ยุทธศาสตร์การพัฒนาของ อปท.ในเขตจังหวัดที่ ๖. ยุทธศาสตร์ด้านการพัฒนาโครงสร้างพื้นฐาน  
ยุทธศาสตร์ที่ ๖. ยุทธศาสตร์การพัฒนาด้านโครงสร้างพื้นฐาน  
แผนงานอุตสาหกรรมและการโยธา แนวทางการพัฒนาที่ ๑ ก่อสร้างปรับปรุง บำรุงรักษาถนน และท่อระบายน้ำ

ที่	โครงการ	วัตถุประสงค์	เป้าหมาย ผลผลิตของ โครงการ	งบประมาณและที่ผ่านมา					ตัวชี้วัด (KPI)	ผลลัพธ์ที่ คาดว่าจะ ได้รับ	หน่วยงาน ที่รับผิดชอบ
				๒๕๖๖ (บาท)	๒๕๖๗ (บาท)	๒๕๖๘ (บาท)	๒๕๖๙ (บาท)	๒๕๗๐ (บาท)			
๑๑	โครงการก่อสร้าง ถนนคอนกรีตเสริม เหล็กสายไปลำห้วย ชั้นโพรง	เพื่อการเดินทางที่ สะดวกปลอดภัย รวดเร็วของ ประชาชน	ก่อสร้างถนนคอนกรีต เสริมเหล็กสายไปลำ ห้วยชั้นโพรง ขนาด กว้าง ๔ เมตร ยาว ๑,๓๐๐ เมตร หนา ๐.๑๕ เมตร เป็นพื้นที่ ผิวจราจรไม่น้อยกว่า ๕,๒๐๐ ตารางเมตร ตามแบบ อบต.มะค่า กำหนด พร้อมติดตั้ง ป้ายโครงการจำนวน ๑ ป้าย	-	-	๓,๑๒๐,๐๐๐ (อบจ.) (จังหวัด) ทางหลวง ชนบท	-	-	จำนวนประชา ชนในหมู่บ้านมี ความปลอดภัย ในการเดินทาง คิดเป็นร้อยละ ๘๐ ของจำนวน ครัวเรือน ทั้งหมด	การคมนาคมมี ความปลอดภัย และสะดวก รวดเร็ว	กองช่าง อบต.มะค่า

รายละเอียดโครงการพัฒนา

แผนพัฒนาท้องถิ่น (พ.ศ.๒๕๖๖ - พ.ศ.๒๕๗๐)

สำหรับโครงการที่เกินศักยภาพขององค์กรปกครองส่วนท้องถิ่น ที่ใช้สำหรับประสานแผนพัฒนาท้องถิ่น  
องค์การบริหารส่วนตำบลมะค่า อำเภอนิโนไทย จังหวัดนครราชสีมา

ยุทธศาสตร์จังหวัดที่ ๒ ส่งเสริม พัฒนา โครงสร้างพื้นฐาน เพื่อยกระดับเศรษฐกิจ การท่องเที่ยว การค้า การลงทุน อุตสาหกรรม เศรษฐกิจ BCG และเขตเศรษฐกิจพิเศษ

ยุทธศาสตร์การพัฒนาของ อปท.ในเขตจังหวัดที่ ๖. ยุทธศาสตร์ด้านการพัฒนาโครงสร้างพื้นฐาน

ยุทธศาสตร์ที่ ๖. ยุทธศาสตร์การพัฒนาด้านโครงสร้างพื้นฐาน

แผนงานอุตสาหกรรมและการโยธา แนวทางการพัฒนาที่ ๑ ก่อสร้างปรับปรุง บำรุงรักษาดูแล และท่อระบายน้ำ

ที่	โครงการ	วัตถุประสงค์	เป้าหมาย ผลผลิตของ โครงการ	งบประมาณและที่ผ่านมา					ตัวชี้วัด (KPI)	ผลลัพธ์ที่ คาดว่าจะได้รับ	หน่วยงาน ที่รับผิดชอบ
				๒๕๖๖ (บาท)	๒๕๖๗ (บาท)	๒๕๖๘ (บาท)	๒๕๖๙ (บาท)	๒๕๗๐ (บาท)			
๑๑	โครงการก่อสร้างถนนคอนกรีตเสริมเหล็ก บ้านมะค่า หมู่ที่ ๕	เพื่อการเดินทางที่สะดวกปลอดภัย รวดเร็วของประชาชน	ก่อสร้างถนนคอนกรีตเสริมเหล็ก สายบ้านนางน้ำผึ้ง – สามแยกป่าสะเดา ขนาดกว้าง ๔.๐๐ เมตร ยาว ๑,๕๐๐ เมตร หนา ๐.๑๕ เมตร เป็นพื้นที่ผิวจราจรไม่น้อยกว่า ๖,๐๐๐ ตารางเมตร ไหล่ทางลูกรัง กว้างข้างละ ๐.๓๐ เมตร ตามแบบ อบต. มะค่ากำหนด พร้อมติดตั้งป้าย ๑ ป้าย	-	-	-	๓,๖๐๐,๐๐๐ (อบจ.) (จังหวัด) ทางหลวงชนบท	-	จำนวนประชาชนในหมู่บ้านมีความปลอดภัยในการเดินทาง คิดเป็นร้อยละ ๘๐ ของจำนวนครัวเรือนทั้งหมด	การคมนาคมมีความปลอดภัยและสะดวก รวดเร็ว	กองช่าง อบต.มะค่า

**รายละเอียดโครงการพัฒนา**  
**แผนพัฒนาท้องถิ่น (พ.ศ.๒๕๖๖ – พ.ศ.๒๕๗๐)**  
**สำหรับโครงการที่เกินศักยภาพขององค์กรปกครองส่วนท้องถิ่น ที่ใช้สำหรับประสานแผนพัฒนาท้องถิ่น**  
**องค์การบริหารส่วนตำบลมะค่า อำเภอนิคมไทย จังหวัดนครราชสีมา**

ยุทธศาสตร์จังหวัดที่ ๒ ส่งเสริม พัฒนา โครงสร้างพื้นฐาน เพื่อยกระดับเศรษฐกิจ การท่องเที่ยว การค้า การลงทุน อุตสาหกรรม เศรษฐกิจ BCG และเขตเศรษฐกิจพิเศษ  
 ยุทธศาสตร์การพัฒนาของ อปท.ในเขตจังหวัดที่ ๖. ยุทธศาสตร์ด้านการพัฒนาโครงสร้างพื้นฐาน  
 ยุทธศาสตร์ที่ ๖. ยุทธศาสตร์การพัฒนาด้านโครงสร้างพื้นฐาน  
 แผนงานอุตสาหกรรมและการโยธา แนวทางการพัฒนาที่ ๑ ก่อสร้างปรับปรุง บำรุงรักษาถนน และท่อระบายน้ำ

ที่	โครงการ	วัตถุประสงค์	เป้าหมาย ผลผลิตของโครงการ	งบประมาณและที่ผ่านมา					ตัวชี้วัด (KPI)	ผลลัพธ์ที่ คาดว่าจะได้รับ	หน่วยงาน ที่รับผิดชอบ
				๒๕๖๖ (บาท)	๒๕๖๗ (บาท)	๒๕๖๘ (บาท)	๒๕๖๙ (บาท)	๒๕๗๐ (บาท)			
๑๒	โครงการซ่อมแซมถนนคอนกรีตโดยวิธีลาดยางแอสฟัลต์ติกคอนกรีตสายบ้านมะเกลือ – บ้านโกรกกระสัง	เพื่อการเดินทางที่สะดวกปลอดภัย รวดเร็วของประชาชนทั้งสองตำบล	ซ่อมแซมถนนคอนกรีตโดยวิธีลาดยางแอสฟัลต์ติกคอนกรีตสายบ้านมะเกลือ – บ้านโกรกกระสัง ขนาดกว้าง ๕.๐๐ เมตร ยาว ๗๐๐ เมตร หนา ๐.๐๔ เมตร เป็นพื้นที่ผิวจราจรไม่น้อยกว่า ๓,๕๐๐ ตารางเมตร ตามแบบ อบต. มะค่ากำหนด พร้อมติดตั้งป้ายโครงการ ๑ ป้าย	-	-	-	๑,๐๕๐,๐๐๐ (อบจ.) (จังหวัด) ทางหลวงชนบท	-	จำนวนประชาชนทั้งสองหมู่บ้านมีความปลอดภัยในการเดินทาง คิดเป็นร้อยละ ๘๐ ของจำนวนครัวเรือนทั้งหมด	การคมนาคมมีความปลอดภัยและสะดวก รวดเร็ว	กองช่าง อบต.มะค่า

รายละเอียดโครงการพัฒนา  
แผนพัฒนาท้องถิ่น (พ.ศ.๒๕๖๖ – พ.ศ.๒๕๗๐)  
สำหรับโครงการที่เกินศักยภาพขององค์กรปกครองส่วนท้องถิ่น ที่ใช้สำหรับประสานแผนพัฒนาท้องถิ่น  
องค์การบริหารส่วนตำบลมะค่า อำเภอนอนไทย จังหวัดนครราชสีมา

ยุทธศาสตร์จังหวัดที่ ๒ ส่งเสริม พัฒนา โครงสร้างพื้นฐาน เพื่อยกระดับเศรษฐกิจ การท่องเที่ยว การค้า การลงทุน อุตสาหกรรม เศรษฐกิจ BCG และเขตเศรษฐกิจพิเศษ  
ยุทธศาสตร์การพัฒนาของ อปท.ในเขตจังหวัดที่ ๖. ยุทธศาสตร์ด้านการพัฒนาโครงสร้างพื้นฐาน  
ยุทธศาสตร์ที่ ๖. ยุทธศาสตร์การพัฒนาด้านโครงสร้างพื้นฐาน  
แผนงานอุตสาหกรรมและการโยธา แนวทางการพัฒนาที่ ๑ ก่อสร้างปรับปรุง บำรุงรักษาถนน และท่อระบายน้ำ

ที่	โครงการ	วัตถุประสงค์	เป้าหมาย ผลผลิตของ โครงการ	งบประมาณและที่ผ่านมา					ตัวชี้วัด (KPI)	ผลลัพธ์ที่ คาดว่าจะ ได้รับ	หน่วยงาน ที่รับผิดชอบ
				๒๕๖๖ (บาท)	๒๕๖๗ (บาท)	๒๕๖๘ (บาท)	๒๕๖๙ (บาท)	๒๕๗๐ (บาท)			
๑๓	โครงการก่อสร้างถนนคอนกรีตเสริมเหล็กสายลำห้วยชั้นโพรง – หมู่ที่ ๘ บ้านหนองโพธิ์	เพื่อการเดินทางที่สะดวกปลอดภัย รวดเร็วของประชาชนทั้งสองตำบล	ก่อสร้างถนน คสล.สายลำห้วยชั้นโพรง จากที่นาขุติมล วณิชชาชีวะ – บ้านหนองโพธิ์ หมู่ที่ ๘ ขนาดกว้าง ๔.๐๐ เมตร ยาว ๓,๑๐๐ เมตร หน้า ๐.๑๕ เมตร เป็นพื้นที่ผิวจราจรไม่น้อยกว่า ๑๒,๔๐๐ ตารางเมตร ไหล่ทางลูกรังกว้างข้างละ ๐.๓๐ เมตร พร้อมติดตั้งป้ายโครงการ ๑ ป้าย	-	-	-	-	๗,๔๔๐,๐๐๐ (อบจ.) (จังหวัด) ทางหลวงชนบท	จำนวนประชาชนทั้งสองตำบลมีความปลอดภัยในการเดินทาง คิดเป็นร้อยละ ๘๐ ของจำนวนครัวเรือนทั้งหมด	การคมนาคมมีความปลอดภัยและสะดวก รวดเร็ว	กองช่าง อบต.มะค่า

**บัญชีครุภัณฑ์**  
**แผนพัฒนาท้องถิ่น ( พ.ศ. ๒๕๖๖ - ๒๕๗๐ )**  
**องค์การบริหารส่วนตำบลมะค่า ตำบลมะค่า อำเภอนोनไทย จังหวัดนครราชสีมา**

ที่	แผนงาน	หมวด	ประเภท	วัตถุประสงค์	เป้าหมาย	งบประมาณและที่มา					หน่วยงาน รับผิดชอบหลัก
						๒๕๖๖	๒๕๖๗	๒๕๖๘	๒๕๖๙	๒๕๗๐	
๑	แผนงาน บริหารงาน ทั่วไป	ครุภัณฑ์	ครุภัณฑ์ สำนักงาน	เพื่อใช้ในกิจการ สำนักงานปลัด	จัดซื้อเครื่องปรับอากาศ แบบแยกส่วนขนาด ๓๖,๐๐๐ บีทียู จำนวน ๒ เครื่อง	๑๐๗,๒๐๐	-	-	-	-	สำนักปลัด
๒	แผนงาน บริหารงาน ทั่วไป	ครุภัณฑ์	ครุภัณฑ์ สำนักงาน	เพื่อใช้ในกิจการ สำนักงานปลัด	เพื่อจัดซื้อโต๊ะทำงานพร้อม เก้าอี้รวมปรับระดับสูงต่ำ สำหรับผู้บริหารจำนวน ๓ ชุด	๓๗,๕๐๐	-	-	-	-	สำนักปลัด
๓	แผนงาน บริหารงาน ทั่วไป	ครุภัณฑ์	ครุภัณฑ์ สำนักงาน	เพื่อใช้ในกิจการ สำนักงานปลัด	เพื่อจัดซื้อเก้าอี้รวมปรับ ระดับสูงต่ำจำนวน ๒ ตัวๆ	๔,๐๐๐	๔,๐๐๐	๔,๐๐๐	-	-	สำนักปลัด



**บัญชีครุภัณฑ์**  
**แผนพัฒนาท้องถิ่น ( พ.ศ. ๒๕๖๖ - ๒๕๗๐ )**  
**องค์การบริหารส่วนตำบลมะค่า ตำบลมะค่า อำเภอโนนไทย จังหวัดนครราชสีมา**

ที่	แผนงาน	หมวด	ประเภท	วัตถุประสงค์	เป้าหมาย	งบประมาณและที่มา					หน่วยงาน รับผิดชอบหลัก
						๒๕๖๖	๒๕๖๗	๒๕๖๘	๒๕๖๙	๒๕๗๐	
๔	แผนงาน บริหารงาน ทั่วไป	ครุภัณฑ์	ครุภัณฑ์ สำนักงาน	เพื่อใช้ในกิจการ สำนักงานปลัด	จัดซื้อตู้เหล็กเก็บเอกสาร แบบบานเลื่อนกระจกขนาด ๕ ฟุต จำนวน ๑ ตู้ ตู้ละ ๖,๕๐๐ บาท	๖,๕๐๐	-	-	-	-	สำนักงาน ปลัด
๕	แผนงาน บริหารงาน ทั่วไป	ครุภัณฑ์	ครุภัณฑ์ สำนักงาน	เพื่อใช้ในกิจการ สำนักงานปลัด	จัดซื้อตู้เหล็กเก็บเอกสาร แบบ ๒ บาน มือจับชนิดบิด (มอก.) จำนวน ๔ ตู้	๒๒,๐๐๐	๒๒,๐๐๐	๒๒,๐๐๐	๒๒,๐๐๐	๒๒,๐๐๐	สำนักงาน ปลัด
๖	แผนงาน บริหารงาน ทั่วไป	ครุภัณฑ์	ครุภัณฑ์ คอมพิวเตอร์	เพื่อใช้ในกิจการ สำนักงานปลัด	จัดซื้อเครื่องคอมพิวเตอร์ จำนวน ๑ เครื่อง	๒๑,๐๐๐	๒๑,๐๐๐	๒๑,๐๐๐	๒๑,๐๐๐	๒๑,๐๐๐	สำนักงาน ปลัด
๗	แผนงาน บริหารงาน ทั่วไป	ครุภัณฑ์	ครุภัณฑ์ คอมพิวเตอร์	เพื่อใช้ในกิจการ สำนักงานปลัด	จัดซื้อเครื่องคอมพิวเตอร์ สำหรับประมวลผลจำนวน ๑ เครื่อง	๓๐,๐๐๐	-	-	-	-	สำนักงาน ปลัด

**บัญชีครุภัณฑ์**  
**แผนพัฒนาท้องถิ่น ( พ.ศ. ๒๕๖๖ - ๒๕๗๐ )**  
**องค์การบริหารส่วนตำบลมะค่า ตำบลมะค่า อำเภอโนนไทย จังหวัดนครราชสีมา**

ที่	แผนงาน	หมวด	ประเภท	วัตถุประสงค์	เป้าหมาย	งบประมาณและที่มา					หน่วยงาน รับผิดชอบหลัก
						๒๕๖๖	๒๕๖๗	๒๕๖๘	๒๕๖๙	๒๕๗๐	
๘	แผนงาน บริหารงาน ทั่วไป	ครุภัณฑ์	ครุภัณฑ์ คอมพิวเตอร์	เพื่อใช้ในกิจการ สำนักงานปลัด	จัดซื้อเครื่องพิมพ์ชนิด เลเซอร์ขาวดำจำนวน ๑ เครื่อง	๗,๙๐๐	๗,๙๐๐	-	-	-	สำนักปลัด
๙	แผนงาน บริหารงาน ทั่วไป	ครุภัณฑ์	ครุภัณฑ์ สำนักงาน	เพื่อใช้ในกิจการ กองคลัง	จัดซื้อชั้นวางเอกสาร ๔ ชั้น (๔๐ ช่อง)	-	๖,๑๐๐	-	-	-	กองคลัง
๑๐	แผนงาน บริหารงาน ทั่วไป	ครุภัณฑ์	ครุภัณฑ์ คอมพิวเตอร์	เพื่อใช้ในกิจการ กองคลัง	จัดซื้อเครื่องคอมพิวเตอร์ สำหรับประมวลผล จำนวน ๑ เครื่อง	๒๒,๐๐๐	-	-	-	-	กองคลัง
๑๑	แผนงาน บริหารงาน ทั่วไป	ครุภัณฑ์	ครุภัณฑ์ คอมพิวเตอร์	เพื่อใช้ในกิจการ กองคลัง	จัดซื้อเครื่องพิมพ์ Multifunction แบบ ฉีดยากจำนวน ๑ เครื่อง	-	๗,๙๐๐	-	-	-	กองคลัง

**บัญชีครุภัณฑ์**  
**แผนพัฒนาท้องถิ่น ( พ.ศ. ๒๕๖๖ - ๒๕๗๐ )**  
**องค์การบริหารส่วนตำบลมะค่า ตำบลมะค่า อำเภอนोनไทย จังหวัดนครราชสีมา**

ที่	แผนงาน	หมวด	ประเภท	วัตถุประสงค์	เป้าหมาย	งบประมาณและที่มา					หน่วยงาน รับผิดชอบหลัก
						๒๕๖๖	๒๕๖๗	๒๕๖๘	๒๕๖๙	๒๕๗๐	
๑๒	รักษาความสงบ ภายใน	ครุภัณฑ์	ครุภัณฑ์ โฆษณาและ เผยแพร่	เพื่อใช้ในการ ป้องกันภัยฝ่ายพล เรือนและระงับ อัคคีภัย	จัดซื้อกล้องโทรทัศน์วงจร ปิดชนิดเครือข่ายแบบ มุมมองคงที่สำหรับติดตั้ง ภายในอาคารสำหรับใช้ใน การรักษาความปลอดภัย ทั่วไป จำนวน ๔ เครื่อง	-	๙๒,๐๐๐	๙๒,๐๐๐	-	-	สำนักปลัด
๑๓	รักษาความสงบ ภายใน	ครุภัณฑ์	ครุภัณฑ์ โฆษณาและ เผยแพร่	เพื่อใช้ในการ ป้องกันภัยฝ่ายพล เรือนและระงับ อัคคีภัย	จัดซื้อกล้องโทรทัศน์วงจร ปิดชนิดเครือข่ายแบบ มุมมองคงที่สำหรับติดตั้ง ภายนอกอาคารสำหรับใช้ใน การรักษาความปลอดภัย ทั่วไปจำนวน ๓ เครื่อง	-	๙๙,๐๐๐	๙๙,๐๐๐	-	-	สำนักปลัด

**บัญชีครุภัณฑ์**  
**แผนพัฒนาท้องถิ่น ( พ.ศ. ๒๕๖๖ - ๒๕๗๐ )**  
**องค์การบริหารส่วนตำบลมะค่า ตำบลมะค่า อำเภอโนนไทย จังหวัดนครราชสีมา**

ที่	แผนงาน	หมวด	ประเภท	วัตถุประสงค์	เป้าหมาย	งบประมาณและที่มา					หน่วยงาน รับผิดชอบหลัก
						๒๕๖๖	๒๕๖๗	๒๕๖๘	๒๕๖๙	๒๕๗๐	
๑๔	รักษาความสงบ ภายใน	ครุภัณฑ์	ครุภัณฑ์ โฆษณาและ เผยแพร่	เพื่อใช้ในการงาน ป้องกันภัยฝ่ายพล เรือนและระงับ อัคคีภัย	จัดซื้ออุปกรณ์กระจาย สัญญาณPOE (POE L๒ Switch) ขนาด ๘ ช่อง จำนวน ๑ เครื่อง	-	๙,๕๐๐	-	-	-	สำนักปลัด
๑๕	รักษาความสงบ ภายใน	ครุภัณฑ์	ครุภัณฑ์ โฆษณาและ เผยแพร่	เพื่อใช้ในการงาน ป้องกันภัยฝ่ายพล เรือนและระงับ อัคคีภัย	จัดซื้ออุปกรณ์บันทึกภาพ ผ่านเครือข่าย (Network Video Recorder) แบบ ๑๖ ช่อง จำนวน ๑ เครื่อง	-	๖๔,๐๐๐	-	-	-	สำนักปลัด

บัญชีครุภัณฑ์  
แผนพัฒนาท้องถิ่น ( พ.ศ. ๒๕๖๖ - ๒๕๗๐ )  
องค์การบริหารส่วนตำบลมะค่า ตำบลมะค่า อำเภอโนนไทย จังหวัดนครราชสีมา

ที่	แผนงาน	หมวด	ประเภท	วัตถุประสงค์	เป้าหมาย	งบประมาณและที่มา					หน่วยงาน รับผิดชอบหลัก
						๒๕๖๖	๒๕๖๗	๒๕๖๘	๒๕๖๙	๒๕๗๐	
๑๖	รักษาความสงบ ภายใน	ครุภัณฑ์	ครุภัณฑ์ โฆษณาและ เผยแพร่	เพื่อใช้ในการ ป้องกันภัยฝ่ายพล เรือนและระงับ อัคคีภัย	จัดซื้ออุปกรณ์บันทึกภาพ ผ่านเครือข่าย (Network Video Recorder) แบบ ๘ ช่อง จำนวน ๑ เครื่อง	-	๒๔,๐๐๐	๒๔,๐๐๐	-	-	สำนักปลัด

**บัญชีครุภัณฑ์**  
**แผนพัฒนาท้องถิ่น ( พ.ศ. ๒๕๖๖ - ๒๕๗๐ )**  
**องค์การบริหารส่วนตำบลมะค่า ตำบลมะค่า อำเภอโนนไทย จังหวัดนครราชสีมา**

ที่	แผนงาน	หมวด	ประเภท	วัตถุประสงค์	เป้าหมาย	งบประมาณและที่มา					หน่วยงาน รับผิดชอบหลัก
						๒๕๖๖	๒๕๖๗	๒๕๖๘	๒๕๖๙	๒๕๗๐	
๑๗	แผนงาน การศึกษา	ครุภัณฑ์	ครุภัณฑ์ สำนักงาน	เพื่อใช้ในการกิจการ กองการศึกษาฯ	จัดซื้อที่แขวนหนังสือ	-	๓,๐๐๐	-	-	-	กองการศึกษาฯ
๑๘	แผนงาน การศึกษา	ครุภัณฑ์	ครุภัณฑ์ สำนักงาน	เพื่อใช้ในการกิจการ กองการศึกษาฯ	จัดซื้อชั้นวางหนังสือ	-	๑๔,๐๐๐	-	-	-	กองการศึกษาฯ
๑๙	แผนงานเคหะ และชุมชน	ครุภัณฑ์	ครุภัณฑ์ โฆษณาและ เผยแพร่	เพื่อใช้ในการกิจการ กองช่าง	จัดซื้อกล้องถ่ายภาพดิจิทัล ๒๐ ล้านพิกเซล	-	๑๙,๐๐๐	-	-	-	กองช่าง
๒๐	แผนงานเคหะ และชุมชน	ครุภัณฑ์	ครุภัณฑ์ คอมพิวเตอร์	เพื่อใช้ในการกิจการ กองช่าง	จัดซื้อเครื่องพิมพ์ Multifunction ชนิด เลเซอร์ หรือชนิด LED จำนวน ๑ เครื่อง	-	๑๗,๐๐๐	-	-	-	กองช่าง

**บัญชีครุภัณฑ์**  
**แผนพัฒนาท้องถิ่น ( พ.ศ. ๒๕๖๖ - ๒๕๗๐ )**  
**องค์การบริหารส่วนตำบลมะค่า ตำบลมะค่า อำเภอโนนไทย จังหวัดนครราชสีมา**

ที่	แผนงาน	หมวด	ประเภท	วัตถุประสงค์	เป้าหมาย	งบประมาณและที่มา					หน่วยงาน รับผิดชอบหลัก
						๒๕๖๖	๒๕๖๗	๒๕๖๘	๒๕๖๙	๒๕๗๐	
๒๑	แผนงาน การศึกษา	ครุภัณฑ์	ครุภัณฑ์ สำนักงาน	เพื่อใช้ในกิจการ กองการศึกษาฯ	ค่าจัดซื้อเครื่องปรับอากาศ พร้อมติดตั้งภายในศูนย์ พัฒนาเด็กเล็ก อบต.มะค่า จำนวน ๓ เครื่อง	๘๔,๐๐๐	๘๔,๐๐๐	-	-	-	กองการศึกษาฯ
๒๒	แผนงาน การศึกษา	ครุภัณฑ์	ครุภัณฑ์ สำนักงาน	เพื่อใช้ในกิจการ กองการศึกษาฯ	จัดซื้อตู้เหล็กเก็บเอกสาร บานเลื่อนกระจกขนาด ๕ ฟุตจำนวน ๒ หลัง	๙,๐๐๐	๙,๐๐๐	-	-	-	กองการศึกษาฯ
๒๓	แผนงาน การศึกษา	ครุภัณฑ์	ครุภัณฑ์ สำนักงาน	เพื่อใช้ในกิจการ กองการศึกษาฯ	จัดซื้อตู้เหล็กเก็บแบบฟอร์ม ๑๕ ลื่นชัก จำนวน ๑ หลัง	๓,๙๐๐	๓,๙๐๐	-	-	-	กองการศึกษาฯ
๒๔	แผนงาน การศึกษา	ครุภัณฑ์	ครุภัณฑ์ สำนักงาน	เพื่อใช้ในกิจการ กองการศึกษาฯ	จัดซื้อชั้นวางแฟ้ม ๔ ชั้น ๔๐ ช่อง จำนวน ๑ หลัง	๕,๙๐๐	๕,๙๐๐	-	-	-	กองการศึกษาฯ

## ส่วนที่ ๔

### การติดตามและประเมินผล

#### ๔.๑ การติดตามและประเมินผลยุทธศาสตร์ขององค์กรปกครองส่วนท้องถิ่นในเขตจังหวัด

ตามพระราชบัญญัติกำหนดแผนและขั้นตอนการกระจายอำนาจให้แก่องค์กรปกครองส่วนท้องถิ่น พ.ศ. ๒๕๔๒ ได้กำหนดให้องค์กรปกครองส่วนท้องถิ่น มีอำนาจและหน้าที่ในการจัดทำแผนพัฒนาท้องถิ่นของตนเอง โดยในการจัดทำแผนพัฒนาขององค์กรปกครองส่วนท้องถิ่นนั้น จะต้องดำเนินการตามระเบียบกระทรวงมหาดไทย ว่าด้วยการจัดทำแผนพัฒนาขององค์กรปกครองส่วนท้องถิ่น พ.ศ. ๒๕๔๘ และที่แก้ไขเพิ่มเติมถึง (ฉบับที่ ๓) พ.ศ. ๒๕๖๑ ทั้งนี้ แผนพัฒนาท้องถิ่นจะต้องสอดคล้องกับแผนพัฒนาจังหวัด ยุทธศาสตร์การพัฒนาขององค์กรปกครองส่วนท้องถิ่นในเขตจังหวัด แผนพัฒนาอำเภอ แผนพัฒนาตำบล แผนพัฒนาหมู่บ้านหรือแผนชุมชน อันมีลักษณะเป็นการกำหนดรายละเอียดแผนงาน ดังนั้น จึงต้องมีการกำหนดยุทธศาสตร์การพัฒนาขององค์กรปกครองส่วนท้องถิ่นในเขตจังหวัดขึ้น ตามกระบวนการพิจารณาจากประชาคมท้องถิ่นระดับจังหวัด ร่วมกับคณะกรรมการพัฒนาองค์การบริหารส่วนจังหวัด คณะกรรมการประสานแผนพัฒนาท้องถิ่นระดับจังหวัด ผู้แทนองค์กรปกครองส่วนท้องถิ่นในเขตจังหวัด ร่วมกันจัดทำ ทบทวน หรือเปลี่ยนแปลงยุทธศาสตร์การพัฒนาขององค์กรปกครองส่วนท้องถิ่นในเขตจังหวัด เพื่อให้การจัดทำแผนพัฒนาขององค์กรปกครองส่วนท้องถิ่นเกิดประสิทธิภาพ ประสิทธิผล โดยนำยุทธศาสตร์การพัฒนาขององค์กรปกครองส่วนท้องถิ่นในเขตจังหวัดไปใช้เป็นแนวทางในการจัดทำแผนพัฒนาท้องถิ่นของตนเองได้ต่อไป และเพื่อให้สามารถบูรณาการกับแผนพัฒนาจังหวัด แผนปฏิบัติการประจำปีของจังหวัดและตอบสนองความต้องการของประชาชนอันจะนำไปสู่การจัดทำงบประมาณ ที่มีประสิทธิภาพในท้องถิ่นได้อย่างแท้จริง เป็นเครื่องมือในการพัฒนาท้องถิ่นให้เข้มแข็ง เกิดประโยชน์สูงสุดต่อประชาชนในท้องถิ่น

ดังนั้น องค์กรปกครองส่วนท้องถิ่น จึงต้องกำหนดยุทธศาสตร์การพัฒนาขององค์กรปกครองส่วนท้องถิ่นให้สอดคล้องยุทธศาสตร์การพัฒนาขององค์กรปกครองส่วนท้องถิ่นในเขตจังหวัด เพื่อนำไปสู่การ บูรณาการร่วมกัน ให้เกิดความสอดคล้องกับแผนพัฒนาจังหวัด สามารถเชื่อมโยงไปสู่แผนพัฒนากลุ่มจังหวัด แผนพัฒนาภาค แผนพัฒนาเศรษฐกิจและสังคมแห่งชาติ ฉบับที่ ๑๒ แผนยุทธศาสตร์ชาติ ๒๐ ปี ไทยแลนด์ ๔.๐ และในการจัดทำแผนพัฒนาท้องถิ่น (พ.ศ. ๒๕๖๑ – ๒๕๖๕) จะต้องมีการติดตามและติดตามและประเมินผลยุทธศาสตร์เพื่อความสอดคล้องแผนพัฒนาท้องถิ่นขององค์กรปกครองส่วนท้องถิ่น ตามระเบียบกระทรวงมหาดไทย ว่าด้วยการจัดทำแผนขององค์กรปกครองส่วนท้องถิ่น พ.ศ. ๒๕๔๘ และที่แก้ไขเพิ่มเติมถึง (ฉบับที่ ๓) พ.ศ. ๒๕๖๑ โดยคณะกรรมการติดตามและประเมินผลแผนพัฒนาท้องถิ่น จะต้องดำเนินการให้คะแนนตามเกณฑ์ที่กำหนดไว้ ซึ่งเป็นส่วนหนึ่งของการติดตามและประเมินผลแผนพัฒนา โดยดำเนินการให้แล้วเสร็จภายในหกสิบวัน นับแต่วันที่ประกาศใช้งบประมาณรายจ่าย รายละเอียดแนวทางการพิจารณาตามหนังสือกระทรวงมหาดไทย ด่วนที่สุด ที่ มท ๐๘๑๐.๓/ว ๒๙๓๑ ลงวันที่ ๑๕ พฤษภาคม ๒๕๖๒ เรื่อง ชักซ้อมแนวทางการทบทวนแผนพัฒนาท้องถิ่น (พ.ศ. ๒๕๖๑ – ๒๕๖๕) ขององค์กรปกครองส่วนท้องถิ่น ดังนี้



**แนวทางการพิจารณาการติดตามและประเมินผลยุทธศาสตร์  
เพื่อความสอดคล้องแผนพัฒนาท้องถิ่นขององค์กรปกครองส่วนท้องถิ่น**

ประเด็นการพิจารณา	คะแนน
๑. ข้อมูลสภาพทั่วไปและข้อมูลพื้นฐานขององค์กรปกครองส่วนท้องถิ่น	๒๐
๒. การวิเคราะห์สถานการณ์และศักยภาพ	๒๐
๓. ยุทธศาสตร์ประกอบด้วย	๖๐
๓.๑ ยุทธศาสตร์ขององค์กรปกครองส่วนท้องถิ่น	(๑๐)
๓.๒ ยุทธศาสตร์ขององค์กรปกครองส่วนท้องถิ่นในเขตจังหวัด	(๑๐)
๓.๓ ยุทธศาสตร์จังหวัด	(๑๐)
๓.๔ วิสัยทัศน์	(๕)
๓.๕ กลยุทธ์	(๕)
๓.๖ เป้าประสงค์ของแต่ละประเด็นกลยุทธ์	(๕)
๓.๗ จุดยืนทางยุทธศาสตร์	(๕)
๓.๘ แผนงาน	(๕)
๓.๙ ความเชื่อมโยงของยุทธศาสตร์ในภาพรวม	(๕)
<b>รวมคะแนน</b>	<b>๑๐๐</b>

แนวทางเบื้องต้นในการให้คะแนนแนวทางการพิจารณาการติดตามและประเมินผลยุทธศาสตร์

เพื่อความสอดคล้องแผนพัฒนาท้องถิ่นขององค์กรปกครองส่วนท้องถิ่น

ประเด็นการพิจารณา	รายละเอียดหลักเกณฑ์	คะแนนเต็ม	คะแนนที่ได้
๑. ข้อมูลสภาพทั่วไป และข้อมูลพื้นฐานขององค์กรปกครองส่วนท้องถิ่น	<p>ควรประกอบด้วยข้อมูลดังนี้</p> <p>(๑) ข้อมูลเกี่ยวกับด้านกายภาพ เช่น ที่ตั้งของหมู่บ้าน/ชุมชน/ตำบล ลักษณะภูมิประเทศ ลักษณะภูมิอากาศ ลักษณะของที่ดิน ลักษณะของแหล่งน้ำ ลักษณะของป่าไม้ ฯลฯ ด้านการเมือง/การปกครอง เช่น เขตการปกครองการเลือกตั้ง ฯลฯ</p>	๒๐ (๓)	
	<p>(๒) ข้อมูลเกี่ยวกับด้านการเมือง/การปกครอง เช่น เขตการปกครอง การเลือกตั้ง ฯลฯ ประชากร เช่น ข้อมูลเกี่ยวกับจำนวนประชากร และช่วงอายุและจำนวนประชากร ฯลฯ</p>	(๒)	
	<p>(๓) ข้อมูลเกี่ยวกับสภาพทางสังคม เช่น การศึกษา สาธารณสุข อาชญากรรม ยาเสพติด การสังคมสงเคราะห์</p>	(๒)	
	<p>(๔) ข้อมูลเกี่ยวกับระบบบริหารพื้นฐาน เช่น การคมนาคมขนส่ง การไฟฟ้า การประปา โทรศัพท์ ฯลฯ</p>	(๒)	
	<p>(๕) ข้อมูลเกี่ยวกับระบบเศรษฐกิจ เช่น การเกษตร การประมง การประมงสัตว์ การบริการ การท่องเที่ยว อุตสาหกรรม การพาณิชย์/กลุ่มอาชีพแรงงาน ฯลฯ</p>	(๒)	
	<p>(๖) ข้อมูลเกี่ยวกับศาสนา ประเพณี วัฒนธรรม เช่น การนับถือศาสนาประเพณี และงานประจำปี ภูมิปัญญาท้องถิ่น ภาษาล้าน สิ้นค้าพื้นเมืองและของที่ระลึก ฯลฯ และอื่นๆ</p>	(๒)	
	<p>(๗) ข้อมูลเกี่ยวกับทรัพยากรธรรมชาติ เช่น น้ำ ป่าไม้ ภูเขา คุณภาพของทรัพยากรธรรมชาติ ฯลฯ</p>	(๒)	
	<p>(๘) การสำรวจและจัดเก็บข้อมูลเพื่อการจัดทำแผนพัฒนาท้องถิ่นหรือการใช้ข้อมูล จปฐ.</p>	(๒)	
	<p>(๙) การประชุมประชาคมท้องถิ่น รูปแบบ วิธีการ และการดำเนินการประชุมประชาคมท้องถิ่นโดยใช้กระบวนการร่วมคิด ร่วมทำ ร่วมตัดสินใจ ร่วมตรวจสอบ ร่วมรับประโยชน์ ร่วมแก้ไขปัญหา ปรีกษาหารือ แลกเปลี่ยนเรียนรู้ เพื่อแก้ไขปัญหาสำหรับการพัฒนาท้องถิ่นตามอำนาจหน้าที่ขององค์กรปกครองส่วนท้องถิ่น</p>	(๓)	

ประเด็น การพิจารณา	รายละเอียดหลักเกณฑ์	คะแนน เต็ม	คะแนนที่ ได้
๒. การวิเคราะห์ สภาพการณ์และ ศักยภาพ	<p><b>ควรประกอบด้วยข้อมูลดังนี้</b></p> <p>(๑) การวิเคราะห์ที่ควบคุมความเชื่อมโยง ความสอดคล้องยุทธศาสตร์จังหวัด ยุทธศาสตร์การพัฒนาขององค์กรปกครองส่วนท้องถิ่นในเขตจังหวัด ยุทธศาสตร์ขององค์กรปกครองส่วนท้องถิ่น นโยบายของผู้บริหารท้องถิ่น รวมถึงความเชื่อมโยงแผนยุทธศาสตร์ชาติ ๒๐ ปี แผนพัฒนาเศรษฐกิจและสังคมแห่งชาติ และ Thailand ๔.๐</p>	๒๐  (๕)	
	<p>(๒) การวิเคราะห์การใช้ผังเมืองรวมหรือผังเมืองเฉพาะและการบังคับใช้ผลของการบังคับใช้ สภาพการณ์ที่เกิดขึ้นต่อการพัฒนาท้องถิ่น</p>	(๓)	
	<p>(๓) การวิเคราะห์ทางสังคม เช่น ด้านแรงงาน การศึกษา สาธารณสุข ความยากจน อาชญากรรม ปัญหายาเสพติด</p> <p>เทคโนโลยี จารัต ประเพณี วัฒนธรรม ภูมิปัญญาท้องถิ่น เป็นต้น</p>	(๓)	
	<p>(๔) การวิเคราะห์ทางเศรษฐกิจ ข้อมูลด้านรายได้ครัวเรือน การส่งเสริมอาชีพ กลุ่มอาชีพ กลุ่มทางสังคม การพัฒนาอาชีพและกลุ่มต่างๆ สภาพทางเศรษฐกิจและความเป็นอยู่ทั่วไป เป็นต้น</p>	(๓)	
	<p>(๕) การวิเคราะห์สิ่งแวดล้อม พื้นที่สีเขียว ธรรมชาติต่างๆ ทางภูมิศาสตร์ กระบวนการหรือสิ่งที่เกิดขึ้น การประดิษฐ์ที่มีผลต่อสิ่งแวดล้อมและการพัฒนา</p>	(๓)	
	<p>(๖) ผลการวิเคราะห์ศักยภาพเพื่อประเมินสถานภาพการพัฒนาในปัจจุบันและโอกาสการพัฒนาในอนาคตของท้องถิ่น ด้วยเทคนิค SWOT Analysis ที่อาจส่งผลต่อการดำเนินงานได้แก่ S-Strengit (จุดแข็ง) W-Weakness (จุดอ่อน) O-Opportunity (โอกาส) และT-Therat (อุปสรรค)</p>	(๓)	
๓. ยุทธศาสตร์  ๓.๑ ยุทธศาสตร์ของ องค์กรปกครองส่วน ท้องถิ่น  ๓.๒ ยุทธศาสตร์ของ องค์กรปกครองส่วน ท้องถิ่นในเขตจังหวัด  ๓.๓ ยุทธศาสตร์จังหวัด	<p><b>ควรประกอบด้วยข้อมูลดังนี้</b> สอดคล้องกับสภาพสังคม เศรษฐกิจ สิ่งแวดล้อมของท้องถิ่น ประเด็นปัญหาการพัฒนาและแนวทางการพัฒนาที่สอดคล้องกับยุทธศาสตร์ขององค์กรปกครองส่วนท้องถิ่น และเชื่อมโยงหลักปรัชญาแผนยุทธศาสตร์ชาติ ๒๐ ปี แผนพัฒนาเศรษฐกิจและสังคมแห่งชาติ และ Thailand ๔.๐</p>	๖๐  (๑๐)	
	<p>สอดคล้องและเชื่อมโยงกับสภาพสังคม เศรษฐกิจ สิ่งแวดล้อมของท้องถิ่น และยุทธศาสตร์จังหวัด และเชื่อมโยงหลักปรัชญาแผนยุทธศาสตร์ชาติ ๒๐ ปี แผนพัฒนาเศรษฐกิจและสังคมแห่งชาติและ Thailand ๔.๐</p>	(๑๐)	
	<p>สอดคล้องกับแผนพัฒนาภูมิภาค ยุทธศาสตร์พัฒนาภาค แผนพัฒนาเศรษฐกิจและสังคมแห่งชาติ แผนการบริหารราชการแผ่นดิน นโยบาย/ยุทธศาสตร์ คสช. และนโยบายรัฐบาล หลักปรัชญา แผนยุทธศาสตร์ชาติ ๒๐ ปี และThailand ๔.๐</p>	(๑๐)	

ประเด็นการพิจารณา	รายละเอียดหลักเกณฑ์	คะแนนเต็ม	คะแนนที่ได้
๓.๔ วิสัยทัศน์	วิสัยทัศน์ ซึ่งมีลักษณะแสดงสถานภาพที่องค์กรปกครองส่วนท้องถิ่นต้องการจะเป็นหรือบรรลุถึงอนาคตอย่างชัดเจน สอดคล้องกับโอกาสและศักยภาพที่เป็นลักษณะเฉพาะขององค์กรปกครองส่วนท้องถิ่นและสัมพันธ์กับโครงการพัฒนา	(๕)	
๓.๕ กลยุทธ์	แสดงให้เห็นช่องทาง วิธีการ ภารกิจหรือสิ่งที่จะต้องทำตามอำนาจหน้าที่ขององค์กรปกครองส่วนท้องถิ่นที่จะนำไปสู่การบรรลุวิสัยทัศน์ หรือแสดงให้เห็นถึงความชัดเจนในสิ่งที่จะดำเนินการให้บรรลุวิสัยทัศน์นั้น	(๕)	
๓.๖ เป้าประสงค์ของแต่ละประเด็นกลยุทธ์	เป้าประสงค์ของแต่ละประเด็นกลยุทธ์มีความสอดคล้องและสนับสนุนต่อกลยุทธ์ที่จะเกิดขึ้น มุ่งหมายสิ่งหนึ่งสิ่งใดที่ชัดเจน	(๕)	
๓.๗ จุดยืนทางยุทธศาสตร์(Positioning)	ความมุ่งมั่นอันแน่วแน่ในการวางแผนพัฒนาท้องถิ่น เพื่อให้บรรลุวิสัยทัศน์ขององค์กรปกครองส่วนท้องถิ่น ซึ่งเกิดจากศักยภาพของพื้นที่จริง ที่จะนำไปสู่ผลสำเร็จทางยุทธศาสตร์	(๕)	
๓.๘ แผนงาน	แผนงานหรือจุดมุ่งหมายเพื่อการพัฒนาในอนาคต กำหนดจุดมุ่งหมายในเรื่องใดเรื่องหนึ่งหรือแผนงานที่เกิดจากเป้าประสงค์ ตัวชี้วัด ค่าเป้าหมาย กลยุทธ์ จุดยืนทางยุทธศาสตร์ขององค์กรปกครองส่วนท้องถิ่นที่มีความชัดเจน นำไปสู่การทำโครงการพัฒนาท้องถิ่นในแผนพัฒนาท้องถิ่น โดยระบุแผนงานและความเชื่อมโยงดังกล่าว	(๕)	
๓.๙ ความเชื่อมโยงของยุทธศาสตร์ในภาพรวม	ความเชื่อมโยงองค์รวมที่นำไปสู่การพัฒนาท้องถิ่นที่เกิดผลผลิต/โครงการจากแผนยุทธศาสตร์ชาติ ๒๐ ปี แผนพัฒนาเศรษฐกิจและสังคมแห่งชาติ ฉบับที่ ๑๒ Thailand ๔.๐ แผนพัฒนาภาค/แผนพัฒนากลุ่มจังหวัด /แผนพัฒนาจังหวัด ยุทธศาสตร์การพัฒนาขององค์กรปกครองส่วนท้องถิ่นในเขตจังหวัด และยุทธศาสตร์ขององค์กรปกครองส่วนท้องถิ่น	(๕)	
<b>รวมคะแนน</b>		<b>๑๐๐</b>	

## ๔.๒ การติดตามและประเมินผลโครงการขององค์กรปกครองส่วนท้องถิ่น

ในการจัดทำแผนพัฒนาท้องถิ่น (พ.ศ. ๒๕๖๑ – ๒๕๖๕) ขององค์กรปกครองส่วนท้องถิ่น จะต้องมีการติดตามและประเมินผลโครงการขององค์กรปกครองส่วนท้องถิ่นเพื่อตรวจสอบความสอดคล้องแผนพัฒนาท้องถิ่น ตามระเบียบกระทรวงมหาดไทยว่าด้วยการจัดทำแผนขององค์กรปกครองส่วนท้องถิ่น พ.ศ. ๒๕๔๘ และที่แก้ไขเพิ่มเติมถึง (ฉบับที่ ๓) พ.ศ. ๒๕๖๑ โดยคณะกรรมการติดตามและประเมินผลแผนพัฒนาท้องถิ่น จะต้องดำเนินการให้คะแนนตามเกณฑ์ที่กำหนดไว้ ซึ่งเป็นส่วนหนึ่งของการติดตามและประเมินผลแผนพัฒนา โดยดำเนินการให้แล้วเสร็จภายในหกสิบวัน นับแต่วันที่ประกาศใช้งบประมาณรายจ่าย รายละเอียดแนวทางการพิจารณาตามหนังสือกระทรวงมหาดไทย ด่วนที่สุด ที่ มท ๐๘๑๐.๓/ว ๒๙๓๑ ลงวันที่ ๑๕ พฤษภาคม ๒๕๖๒ เรื่อง ชักซ้อมแนวทางการทบทวนแผนพัฒนาท้องถิ่น (พ.ศ. ๒๕๖๑ – ๒๕๖๕) ขององค์กรปกครองส่วนท้องถิ่น ดังนี้

### แนวทางการพิจารณาการติดตามและประเมินผลโครงการ

#### เพื่อความสอดคล้องแผนพัฒนาท้องถิ่น (พ.ศ. ๒๕๖๑ – ๒๕๖๕) ขององค์กรปกครองส่วนท้องถิ่น

ประเด็นการพิจารณา	คะแนน
๑. การสรุปสถานการณ์การพิจารณา	๑๐
๒. การประเมินผลการนำแผนพัฒนาท้องถิ่นสู่ไปปฏิบัติในเชิงปริมาณ	๑๐
๓. การประเมินผลการนำแผนพัฒนาท้องถิ่นสู่ไปปฏิบัติในเชิงคุณภาพ	๑๐
๔. แผนงานและยุทธศาสตร์การพิจารณา	๑๐
๕. โครงการพัฒนา ประกอบด้วย	๖๐
๕.๑ ความชัดเจนของชื่อโครงการ	(๕)
๕.๒ กำหนดวัตถุประสงค์สอดคล้องกับโครงการ	(๕)
๕.๓ เป้าหมาย (ผลผลิตของโครงการ) มีความชัดเจนนำไปสู่การตั้งงบประมาณได้ถูกต้อง	(๕)
๕.๔ โครงการมีความสอดคล้องกับแผนยุทธศาสตร์ชาติ ๒๐ ปี	(๕)
๕.๕ เป้าหมาย (ผลผลิตของโครงการ) มีความสอดคล้องกับแผนพัฒนาเศรษฐกิจและสังคมแห่งชาติ	(๕)
๕.๖ โครงการมีความสอดคล้องกับ Thailand ๔.๐	(๕)
๕.๗ โครงการสอดคล้องกับยุทธศาสตร์จังหวัด	(๕)
๕.๘ โครงการแก้ไขปัญหาความยากจนหรือการเสริมสร้างให้ประเทศชาติมั่นคง มั่งคั่ง ยั่งยืน ภายใต้หลักประชารัฐ	(๕)
๕.๙ งบประมาณ มีความสอดคล้องกับเป้าหมาย (ผลผลิตของโครงการ)	(๕)
๕.๑๐ มีการประมาณการราคาถูกต้องตามหลักวิธีการงบประมาณ	(๕)
๕.๑๑ มีการกำหนดตัวชี้วัด (KPI) และสอดคล้องกับวัตถุประสงค์และผลคาดว่าจะได้รับ	(๕)
๕.๑๒ ผลที่คาดว่าจะได้รับ สอดคล้องกับวัตถุประสงค์	(๕)
<b>รวมคะแนน</b>	<b>๑๐๐</b>

แนวทางเบื้องต้นในการให้คะแนนแนวทางการพิจารณาการติดตามและประเมินผลโครงการ  
เพื่อความสอดคล้องแผนพัฒนาท้องถิ่น (พ.ศ. ๒๕๖๑ - ๒๕๖๕) ขององค์กรปกครองส่วนท้องถิ่น

ประเด็น การพิจารณา	รายละเอียดหลักเกณฑ์	คะแนน เต็ม	คะแนน ที่ได้
๑. การสรุป สถานการณ์การ พัฒนา	เป็นการวิเคราะห์กรอบการจัดทำยุทธศาสตร์ขององค์กรปกครองส่วนท้องถิ่น (ใช้การวิเคราะห์ SWOT Analysis/Demand (Demand Analysis)/Global Demand และ Trend ปัจจัยและสถานการณ์การเปลี่ยนแปลงที่มีผลต่อการพัฒนา อย่างน้อยต้องประกอบด้วยวิเคราะห์ศักยภาพด้านเศรษฐกิจ, ด้านสังคม, ด้านทรัพยากรธรรมชาติและสิ่งแวดล้อม)	๑๐	
๒. การประเมินผล การนำแผนพัฒนา ท้องถิ่นสี่ปีไปปฏิบัติ ในเชิงปริมาณ	๑) การควบคุมที่มีตัวเลขต่างๆ เพื่อนำมาใช้วัดผลในเชิงปริมาณ เช่น การวัดจำนวนโครงการ กิจกรรม งานต่างๆ ก็คือผลผลิตนั้นเองว่าเป็นไปตามที่ตั้งเป้าหมายเอาไว้หรือไม่จำนวนที่ดำเนินการจริงตามที่ได้กำหนดไว้เท่าไร จำนวนที่ไม่สามารถดำเนินการได้มีจำนวนเท่าไร สามารถอธิบายได้ตามหลักประสิทธิภาพ (Efficiency) ของการพัฒนาท้องถิ่นตามอำนาจหน้าที่ที่ได้กำหนดไว้ ๒) วิเคราะห์ผลกระทบ/สิ่งที่กระทบ (Impact) โครงการที่ดำเนินการในเชิงปริมาณ (Qualitative)	๑๐	
๓. การประเมินผล การนำแผนพัฒนา ท้องถิ่นสี่ปีไปปฏิบัติ ในเชิงคุณภาพ	๑) การประเมินประสิทธิผลของแผนพัฒนาในเชิงคุณภาพคือการนำเอาเทคนิคฯ มาใช้เพื่อวัดค่าภารกิจ โครงการ กิจกรรม งานต่างๆ ที่ดำเนินการในพื้นที่นั้นๆ ตรงต่อความต้องการของประชาชนหรือไม่และเป็นไปตามอำนาจหน้าที่หรือไม่ ประชาชนพึงพอใจหรือไม่ สิ่งของ วัสดุ ครุภัณฑ์ การดำเนินการต่างๆ มีสภาพหรือลักษณะถูกต้อง คงทนถาวร สามารถใช้การได้ตามวัตถุประสงค์หรือไม่ ซึ่งเป็นไปตามหลักประสิทธิผล (Effectiveness) ผลการปฏิบัติราชการตามที่บรรลุวัตถุประสงค์ และเป้าหมายของแผนปฏิบัติราชการตามที่ได้รับงบประมาณมาดำเนินการ รวมถึงสามารถเทียบเคียงกับส่วนราชการหรือหน่วยงาน ๒) วิเคราะห์ผลกระทบ/สิ่งที่กระทบ (Impact) โครงการที่ดำเนินการในเชิงคุณภาพ (Qualitative)	๑๐	
๔. แผนงานและ ยุทธศาสตร์การ พัฒนา	๑) วิเคราะห์แผนงาน งาน ที่เกิดจากด้านต่างๆ มีความสอดคล้องกับยุทธศาสตร์ขององค์กรปกครองส่วนท้องถิ่นในมิติต่างๆ จนนำไปสู่การจัดทำโครงการพัฒนาท้องถิ่นโดยใช้ SWOT Analysis/Demand (Demand Analysis)/Global Demand/Trend หรือหลักการบูรณาการ (Integration) กับองค์กรปกครองส่วนท้องถิ่นที่มีพื้นที่ติดต่อกัน ๒) วิเคราะห์แผนงาน งาน ที่เกิดจากด้านต่างๆ ที่สอดคล้องกับการแก้ไขปัญหาความยากจน หลักปรัชญา	๑๐	

ประเด็น การพิจารณา	รายละเอียดหลักเกณฑ์	คะแนน เต็ม	คะแนน ที่ได้
<p><b>๕. โครงการพัฒนา</b></p> <p>๕.๑ ความชัดเจนของ ชื่อโครงการ</p>	<p><b>ควรประกอบด้วยข้อมูลดังนี้</b></p> <p>เป็นโครงการที่มีวัตถุประสงค์สนองต่อยุทธศาสตร์การพัฒนาขององค์กร ปกครองส่วนท้องถิ่นและดำเนินการเพื่อให้การพัฒนาบรรลุตามวิสัยทัศน์ของ องค์กรปกครองส่วนท้องถิ่นที่กำหนดไว้ ชื่อโครงการมีความชัดเจน มุ่งไปเรื่อง ใดเรื่องหนึ่ง อ่านแล้วเข้าใจได้ว่าจะพัฒนาอะไรในอนาคต</p>	<p>๖๐  (๕)</p>	
<p>๕.๒ กำหนด วัตถุประสงค์ สอดคล้องกับโครงการ</p>	<p>มีวัตถุประสงค์ชัดเจน (clear objective) โครงการต้องกำหนดวัตถุประสงค์ สอดคล้องกับความเป็นมาของโครงการ สอดคล้องกับหลักการและเหตุผล วิธีการดำเนินงานต้องสอดคล้องกับวัตถุประสงค์ มีความเป็นไปได้ชัดเจน มี ลักษณะเฉพาะเจาะจง</p>	<p>(๕)</p>	
<p>๕.๓ เป้าหมาย (ผลผลิตของโครงการ) มีความชัดเจนนำไปสู่ การตั้งงบประมาณได้ ถูกต้อง</p> <p>๕.๔ โครงการมีความ สอดคล้องกับแผน ยุทธศาสตร์ ๒๐ ปี</p>	<p>สภาพที่อยากให้เกิดขึ้นในอนาคตเป็นทิศทางที่ต้องไปให้ถึงเป้าหมายต้อง ชัดเจน สามารถระบุจำนวนเท่าไร กลุ่มเป้าหมายคืออะไร มีผลผลิตอย่างไร กลุ่มเป้าหมาย พื้นที่ดำเนินงาน และระยะเวลาดำเนินงานอธิบายให้ชัดเจนว่า โครงการนี้จะทำที่ไหน เริ่มต้นในช่วงเวลาใดและจบลงเมื่อไร ใครคือ กลุ่มเป้าหมายของโครงการ หากกลุ่มเป้าหมายมีหลายกลุ่ม ให้บอกชัดเจนไปว่า ใครคือกลุ่มเป้าหมายหลัก ใครคือกลุ่มเป้าหมายรอง</p>	<p>(๕)</p>	
<p>๕.๕ เป้าหมาย (ผลผลิตของโครงการ) มีความสอดคล้องกับ แผนพัฒนาเศรษฐกิจ และสังคมแห่งชาติ</p>	<p>โครงการสอดคล้องกับ (๑) ความมั่นคง (๒) การสร้างความสามารถในการ แข่งขัน (๓) การพัฒนาเสริมสร้างศักยภาพคน (๔) การสร้างโอกาสความเสมอ ภาคและเท่าเทียมกันทางสังคม (๕) การสร้างการเติบโตบนคุณภาพชีวิตที่เป็น มิตรต่อสิ่งแวดล้อม (๖) การปรับสมดุลและพัฒนาระบบการบริหารจัดการ ภาครัฐ เพื่อให้เกิดความมั่นคง มั่งคั่ง ยั่งยืน</p>	<p>(๕)</p>	
	<p>โครงการมีความสอดคล้องแผนพัฒนาเศรษฐกิจและสังคมแห่งชาติฉบับที่ ๑๒ โดย (๑) ยึดหลักปรัชญาเศรษฐกิจพอเพียง (๒) ยึดคนเป็นศูนย์กลางพัฒนา (๓) ยึดวิสัยทัศน์ภายใต้ยุทธศาสตร์ชาติ ๒๐ ปี (๔) ยึดเป้าหมายอนาคตประเทศ ไทย ๒๕๗๙ (๕) ยึดหลักการนำไปสู่ปฏิบัติให้เกิดผลสัมฤทธิ์อย่างจริงจังใน ๕ ปีที่ต่อยอดไปสู่ผลสัมฤทธิ์ที่เป็นเป้าหมายระยะยาว ภายใต้แนวทางการพัฒนา (๑) การยกระดับศักยภาพการแข่งขันและการหลุดพ้นกับดักรายได้ปานกลางสู่ รายได้สูง (๒) การพัฒนาศักยภาพคนตามช่วงวัยและการปฏิรูประบบเพื่อสร้าง สังคมสูงวัยอย่างมีคุณภาพ (๓) การลดความเหลื่อมล้ำทางสังคม (๔) การรองรับ การเชื่อมโยงภูมิภาคและความเป็นเมือง (๕) การสร้างความเจริญเติบโตทาง เศรษฐกิจและสังคมอย่างเป็นมิตรกับสิ่งแวดล้อม (๖) การบริหารราชการ แผ่นดินที่มีประสิทธิภาพ</p>	<p>(๕)</p>	

ประเด็น การพิจารณา	รายละเอียดหลักเกณฑ์	คะแนน เต็ม	คะแนน ที่ได้
๕.๖ โครงการมีความ สอดคล้อง	โครงการมีลักษณะหรือสอดคล้องกับการปรับเปลี่ยนโครงสร้างเศรษฐกิจไปสู่ Value-Based Economy หรือเศรษฐกิจที่ขับเคลื่อนด้วยนวัตกรรม ทำน้อย ได้มาก เช่น (๑) เปลี่ยนจากการผลิตสินค้า โภคภัณฑ์ไปสู่สินค้าเชิงนวัตกรรม (๒) เปลี่ยนจากการขับเคลื่อนประเทศด้วยภาคอุตสาหกรรม ไปสู่การขับเคลื่อนด้วยเทคโนโลยี ความคิดสร้างสรรค์และนวัตกรรม (๓) เปลี่ยนจากการเน้นภาคการผลิตสินค้าไปสู่การเน้นภาคบริการมากขึ้น รวมถึงโครงการที่เติมเต็มด้วยวิทยาการ ความคิดสร้างสรรค์ นวัตกรรม วิทยาศาสตร์ เทคโนโลยี และการวิจัยและพัฒนาแล้วต่อยอดความ ได้เปรียบเชิงเปรียบเทียบ เช่น ด้านการเกษตรเทคโนโลยีชีวภาพ สาธารณสุข วัฒนธรรม ฯลฯ	(๕)	๕
๕.๗ โครงการสอดคล้อง กับยุทธศาสตร์จังหวัด	โครงการพัฒนาท้องถิ่นมีความสอดคล้องกับห้วงระยะเวลาของแผนพัฒนาจังหวัดที่ได้กำเนิดขึ้น เพื่อขับเคลื่อนการพัฒนาท้องถิ่นเสมือนหนึ่งการขับเคลื่อนการพัฒนา จังหวัด ซึ่งไม่สามารถแยกส่วนใดส่วนหนึ่งออกจากกันได้ นอกจากนี้โครงการพัฒนา ท้องถิ่นต้องเป็นโครงการเชื่อมต่อหรือเดินทางไปด้วยกันกับยุทธศาสตร์จังหวัดที่ได้ กำหนดขึ้นเป็นปัจจุบัน	(๕)	๕
๕.๘ โครงการแก้ไข ปัญหาความยากจนหรือ การเสริมสร้างให้ ประเทศชาติมั่นคง มั่ง คั่ง ยั่งยืน ภายใต้หลัก ประชารัฐ	เป็นโครงการที่ดำเนินการภายใต้พื้นฐานความพอเพียงที่ประชาชนดำเนินการเอง หรือร่วมดำเนินการ เป็นโครงการต่อยอดและขยายได้ เป็นโครงการที่ประชาชน ต้องการเพื่อให้เกิดความยั่งยืน ซึ่งมีลักษณะที่จะให้ท้องถิ่นมีความมั่นคง มั่งคั่ง ยั่งยืน เป็นท้องถิ่นที่พัฒนาแล้วด้วยการพัฒนาปรัชญาเศรษฐกิจพอเพียง	(๕)	๕
๕.๙ งบประมาณมีความ สอดคล้องกับเป้าหมาย (ผลผลิตของโครงการ)	งบประมาณโครงการพัฒนาจะต้องคำนึงถึงหลักสำคัญ ๕ ประการในการจัดทำ โครงการได้แก่ (๑) ความประหยัด (Economy) (๒) ความมีประสิทธิภาพ (Efficiency) (๓) ความมีประสิทธิภาพ (Effectiveness) (๔) ความยุติธรรม (Equity) (๕) ความโปร่งใส (Transparency)	(๕)	๕
๕.๑๐ มีการประมาณ การราคาถูกต้องตาม หลักวิธีการงบประมาณ	การประมาณราคาเพื่อการพัฒนาต้องให้สอดคล้องกับโครงการถูกต้องตามหลัก วิชาการทางช่าง หลักของราคากลาง ราคากลางท้องถิ่น มีความโปร่งใสในการ กำหนดราคาและตรวจสอบในเชิงประจักษ์	(๕)	๕



ประเด็น การพิจารณา	รายละเอียดหลักเกณฑ์	คะแนน เต็ม	คะแนนที่ ได้
๕.๑๑ มีการกำหนด ตัวชี้วัด (KPI) และ สอดคล้องกับวัตถุประสงค์ และผลที่คาดว่าจะได้รับ	มีการกำหนดตัวชี้วัดผลงาน (Key Performancy Indicator : KPI) ที่ สามารถวัดได้ (measurable) ใช้บอกประสิทธิผล (effectiveness) ใช้บอกประสิทธิภาพ (efficiency) ได้ เช่น การกำหนดความพึงพอใจ การกำหนดร้อยละ การกำหนด อันเกิดจากผลของวัตถุประสงค์ที่เกิดขึ้นที่ได้รับ (การคาดการณ์ คาดว่าจะ ได้รับ)	(๕)	
๕.๑๒ ผลที่คาดว่าจะได้รับ สอดคล้องกับวัตถุประสงค์	ผลที่ได้รับเป็นสิ่งที่เกิดขึ้นได้จริงจากการดำเนินการตามโครงการพัฒนาซึ่ง สอดคล้องกับวัตถุประสงค์ที่ตั้งไว้ การได้ผลหรือผลที่เกิดขึ้นจะต้องเท่ากับ วัตถุประสงค์หรือมากกว่าวัตถุประสงค์ ซึ่งการเขียนวัตถุประสงค์ควรคำนึงถึง (๑) ความเป็นไปได้และมีความเฉพาะเจาะจง ในการดำเนินงานตาม โครงการ (๒) วัดและประเมินผลระดับของความสำเร็จได้ (๓) ระบุสิ่งที่ต้องการ ดำเนินงานอย่างชัดเจนและเฉพาะเจาะจงมากที่สุดและสามารถปฏิบัติได้ (๔) เป็นเหตุเป็นผล สอดคล้องกับความเป็นจริง (๕) ส่งผลต่อการบ่งบอกเวลาได้	(๕)	
<b>รวมคะแนน</b>		<b>๑๐๐</b>	

## ๔.๓ สรุปผลการพัฒนาท้องถิ่นในภาพรวม

ในการจัดทำแผนพัฒนาท้องถิ่น (พ.ศ. ๒๕๖๑ – ๒๕๖๕) ขององค์กรปกครองส่วนท้องถิ่น ก็เพื่อใช้เป็นเครื่องมือในการพัฒนา เป็นแนวทางในการบริหารพัฒนาท้องถิ่นให้บรรลุตามวัตถุประสงค์และเป้าหมาย เกิดประสิทธิภาพ ประสิทธิผลสูงสุดในการแก้ไขปัญหาให้กับประชาชน ก่อให้เกิดประโยชน์และสามารถตอบสนองความต้องการพัฒนาของประชาชน โดยพิจารณาบรรจุโครงการในงบประมาณรายจ่ายประจำปี งบประมาณรายจ่ายเพิ่มเติม และงบประมาณจากเงินสะสม โดยจะต้องมีการติดตามและประเมินผลแผนพัฒนาตามระเบียบกระทรวงมหาดไทย ว่าด้วยการจัดทำแผนพัฒนาขององค์กรปกครองส่วนท้องถิ่น พ.ศ. ๒๕๔๘ และที่แก้ไขเพิ่มเติมถึง (ฉบับที่ ๓) พ.ศ. ๒๕๖๑ เป็นการสรุปผลในภาพรวมของท้องถิ่น เป็นการติดตามผลการนำยุทธศาสตร์ขององค์กรปกครองส่วนท้องถิ่น ว่าเกิดผลทั้งในเชิงปริมาณ และเชิงคุณภาพอย่างไร ซึ่งสามารถวัดผลได้ทั้งเชิงสถิติต่างๆ ตาราง กราฟ และการพรรณนา ดังนี้

### (๑) การวัดผลในเชิงปริมาณและเชิงคุณภาพ

#### (๑.๑) การวัดผลในเชิงปริมาณ

#### (๑.๒) การวัดผลในเชิงคุณภาพ

การจัดผลเชิงคุณภาพ ใช้การสำรวจความพึงพอใจในการวัดผลเชิงคุณภาพโดยภาพรวม โดยได้มีการประเมินความพึงพอใจ ซึ่งการประเมินความพึงพอใจทำให้ทราบถึงผลเชิงคุณภาพในการดำเนินงานของเทศบาลในภาพรวม

โดยเครื่องมือที่ใช้ในการประเมินความพึงพอใจ มีดังนี้

แบบที่ ๓/๓ แบบประเมินความพึงพอใจต่อผลการดำเนินงานขององค์กรปกครองส่วนท้องถิ่น

แบบที่ ๓/๔ แบบประเมินความพึงพอใจของผู้รับบริการในงานบริการขององค์กรปกครองส่วนท้องถิ่น (ให้หน่วยงานภายนอกดำเนินการ)

## ๔.๔ ข้อเสนอแนะในการจัดทำแผนพัฒนาท้องถิ่นใน

### (๑) ผลกระทบนำไปสู่ออนาคต

(๑.๑) ปัญหาสาธารณสุขภัยต่างๆ ที่เกิดขึ้นในองค์กรปกครองส่วนท้องถิ่น อันได้แก่ ภัยแล้ง วาตภัย น้ำท่วม อัคคีภัย ที่เกิดขึ้นและส่งผลกระทบต่อประชาชนในพื้นที่ เกิดความเสียหายทั้งชีวิตและทรัพย์สิน แนวทางการแก้ไข คือพิจารณาวางแผนการดำเนินการป้องกัน ก่อนเกิดเหตุ ระหว่างเกิดเหตุ หลังเกิดเหตุ บรรจุแผนงาน โครงการ กิจกรรม การให้ความช่วยเหลือต่างๆ จัดตั้งศูนย์ช่วยเหลือประชาชนขององค์กรปกครองส่วนท้องถิ่น เพื่อสามารถดำเนินการได้ทันท่วงที

(๑.๒) ปัญหาโรคระบาดที่เกิดจากคน เกิดจากสัตว์ ที่ส่งผลอันตราย หรือคร่าต่อชีวิตประชาชน และสัตว์ต่างๆ ในตำบล ซึ่งได้แก่ โรคไข้หวัดใหญ่ ไข้หวัดนก โรคมือ เท้า ปาก ที่เกิดขึ้นกับเด็กๆ โรคพิษสุนัขบ้า แนวทางการแก้ไขปัญหา คือ ฝึกอบรม ประชาสัมพันธ์ รมณรงค์การป้องกัน ลงพื้นที่ระงับการเกิดโรคระบาด การทำลาย การรักษา

(๑.๓) ปัญหาประชาชนมีรายได้น้อย การศึกษาต่ำ ประชาชนในตำบลยังมีคนรายได้น้อย มีหนี้สินเยอะ ไม่เพียงพอในการดำรงชีวิต ค่าครองชีพสูง แนวทางการแก้ไขปัญหา ให้ความรู้เกี่ยวกับการประกอบอาชีพ สาธิตการประกอบอาชีพ ช่วยเหลือประชาชนซ่อมแซมบ้านคนจน ผู้มีรายได้น้อย ส่งเสริมด้านการศึกษาโดยการจัดบริการสาธารณสุขด้านการศึกษา การจัดตั้งศูนย์พัฒนาเด็กเล็ก สนับสนุนกิจกรรมต่างๆ ให้กับเด็กนักเรียน แจกเด็กนักเรียนในช่วงปิดภาคเรียนเพื่อมีรายได้

(๑.๔) ปัญหายาเสพติดในตำบล ในพื้นที่ยังไม่พบว่ามีการค้ายาเสพติด และยังไม่พบรายงานว่ามีผู้ติดยาเสพติด แต่เพื่อเป็นการป้องกัน มีแนวทางการป้องกัน โดยการลงพื้นที่ค้นหา การรณรงค์ป้องกัน การให้ความรู้กับประชาชนได้ทราบถึงโทษของยาเสพติด

(๑.๕) ปัญหาการสัญจรไปมาของประชาชนในตำบล เนื่องจาก ในตำบลด้านโครงสร้างพื้นฐาน เส้นทางคมนาคมบางหมู่บ้านยังเป็น ถนนดิน ถนนลูกรัง ช่วงฤดูฝนถนนลื่น เป็นหลุมเป็นบ่อ เกิดปัญหาในการสัญจรไปมาของประชาชน เสี่ยงต่อการเกิดอุบัติเหตุ การคมนาคมล่าช้า แนวทางการแก้ไข จัดทำแผนงาน โครงการก่อสร้างถนนในเส้นทางสำคัญ พิจารณาเสนอสนับสนุนจากหน่วยงานอื่น

### (๒) ข้อเสนอแนะ ผลจากการพัฒนา

(๒.๑) ข้อเสนอแนะ จากการสำรวจข้อมูล การลงพื้นที่ในตำบล จะเห็นว่าประชาชนยังมีปัญหาที่จะต้องดำเนินการแก้ไขอยู่มาก ดังนี้ ด้านการศึกษา สาธารณสุข ความมั่นคงปลอดภัยในชีวิตและทรัพย์สิน การศาสนา ศิลปวัฒนธรรม ประเพณี กีฬา สถานที่ผ่อนหย่อนใจ สวัสดิการสังคม การเกษตร เศรษฐกิจ อุตสาหกรรม การพัฒนาอาชีพ เส้นทางคมนาคมขนส่ง/ไฟฟ้า/น้ำประปา/แหล่งน้ำเพื่ออุปโภค - บริโภค ด้านทรัพยากรและสิ่งแวดล้อม ขยะมูลฝอยและสิ่งปฏิกูล จากปัญหาด้านต่างๆ ประชาชนไม่สามารถแก้ไขปัญหาเอง ได้จึงต้องเสนอให้องค์กรปกครองส่วนท้องถิ่นแก้ไข ทำให้มีการเสนอโครงการเข้ามาเป็นจำนวนมาก ซึ่งงบประมาณขององค์กรปกครองส่วนท้องถิ่นนั้นมีจำกัดไม่เพียงพอต่อการจัดการได้

(๒.๒) ข้อเสนอแนะ จากข้อสังเกตดังกล่าว มีข้อเสนอแนะในการแก้ไขปัญหาต่างๆ ดังนี้ ปัญหาต่างๆ ที่ถูกเสนอมายังองค์กรปกครองส่วนท้องถิ่น นั้น ควรนำมาพิจารณาจัดลำดับความสำคัญ โดยประชาคมท้องถิ่น ซึ่งมีหลายภาคส่วน ประกอบไปด้วย คณะกรรมการพัฒนาขององค์กรปกครองส่วนท้องถิ่น สมาชิกสภาท้องถิ่น ผู้นำหมู่บ้าน ตัวแทนส่วนราชการ รัฐวิสาหกิจ หน่วยงานที่เกี่ยวข้อง ประชาชนทั่วไป ร่วมกันพิจารณาจัดลำดับความสำคัญของโครงการ และพิจารณาบรรจุเข้าแผนพัฒนาท้องถิ่นต่อไป กรณีโครงการที่เกินศักยภาพก็ให้องค์กรปกครองส่วนท้องถิ่นเสนอขอรับการสนับสนุนจากหน่วยงานอื่น

(๒.๓) ผลจากการพัฒนา จากการพัฒนาที่ผ่านมาพบว่าองค์กรปกครองส่วนท้องถิ่นได้แก้ไขปัญหาให้กับประชาชนได้ในหลายเรื่อง และครอบคลุมทุกด้าน มีผลการประเมินอยู่ในเกณฑ์ที่ดี ประชาชนมีความพึงพอใจ

แต่ก็ยังมีปัญหาที่จะต้องแก้ไขต่อไป ผลการพัฒนาขององค์กรปกครองส่วนท้องถิ่นในปีที่ผ่านมา สรุปได้ดังนี้

#### สรุปผลการดำเนินงาน

ลำดับที่	โครงการ	งบประมาณ
๑.	สงเคราะห์เงินเบี้ยยังชีพผู้สูงอายุ	๖,๔๗๙,๙๐๐
๒.	สงเคราะห์เงินเบี้ยยังชีพผู้พิการ	๕๙๓,๖๐๐
๓.	สนับสนุนเงินสงเคราะห์เบี้ยยังชีพผู้ป่วยเอดส์	๑๔๐๐๐
๔.	จัดซื้อวัสดุสำนักงาน (สำนักงานปลัด)	๗๔,๓๖๑
๕.	จัดซื้อวัสดุสำนักงาน (กองคลัง)	๓๔,๘๘๘
๖.	จัดซื้อวัสดุสำนักงาน (กองช่าง)	๕๓๖,๐๐๐
๗.	จัดซื้อวัสดุคอมพิวเตอร์ (สำนักงานปลัด)	๑๑,๔๐๐
๘.	จัดซื้อวัสดุคอมพิวเตอร์ (กองคลัง)	๑๒,๑๐๐
๙.	จัดซื้อวัสดุงานบ้านงานครัว (สำนักงานปลัด)	๙,๙๘๐
๑๐.	จัดซื้อวัสดุยานพาหนะและขนส่ง (สำนักงานปลัด)	๓,๑๔๕.๔๐
๑๑.	จัดซื้อวัสดุไฟฟ้าและวิทยุ (กองช่าง)	๖๒,๙๙๐
๑๒.	อุดหนุนค่าอาหารเสริมนมสำหรับเด็กนักเรียนที่สังกัดคณะกรรมการการศึกษาขั้นพื้นฐาน	๓๑๘,๕๙๗
๑๓.	อุดหนุนค่าอาหารเสริมนมสำหรับเด็กที่สังกัดศูนย์พัฒนาเด็กเล็กตำบลมะค่า	๒๙,๗๐๐
๑๔.	อุดหนุนค่าอาหารกลางวันสำหรับเด็กนักเรียนที่สังกัดคณะกรรมการการศึกษาขั้นพื้นฐาน	๔๖๔,๐๐๐
๑๕.	อุดหนุนค่าอาหารกลางวันสำหรับเด็กที่สังกัดศูนย์พัฒนาเด็กเล็กตำบลมะค่า	๗๘,๑๒๐
๑๖.	โครงการขุดลอกเหมืองส่งน้ำบ้านหนองดุม หมู่ที่ ๗	๑๕,๕๐๐
๑๗.	โครงการก่อสร้างถนนคอนกรีตเสริมเหล็กบ้านหนองไผ่ หมู่ที่ ๒	๑๙๙,๐๐๐
๑๘.	โครงการก่อสร้างถนนคอนกรีตเสริมเหล็กบ้านมะค่า หมู่ที่ ๕	๒๔๔,๐๐๐
๑๙.	โครงการก่อสร้างถนนคอนกรีตเสริมเหล็กบ้านหนองกระทุ่ม หมู่ที่ ๙	๑,๘๓๐,๐๐๐
๒๐.	โครงการก่อสร้างถนนคอนกรีตเสริมเหล็กบ้านโกรกกระสัง หมู่ที่ ๔	๒,๘๓๐,๐๐๐
๒๑.	โครงการจ้างเหมาซ่อมแซมหอถังประปาทรงกลมแป้น บ้านหนองโพธิ์ หมู่ที่ ๘	๒๗,๐๐๐
๒๒.	โครงการซ่อมแซมปรับเกรดถนนภายในตำบลมะค่า	๑๙๕,๐๐๐
๒๓.	โครงการสำรวจความพึงพอใจผู้มาขอรับบริการ	๒๕,๐๐๐
๒๔.	ค่าใช้จ่ายในการป้องกันและบรรเทาสาธารณภัย	๒๖๔,๒๓๓.๕๐
๒๕.	โครงการฝึกอบรมสัมมนาและศึกษาดูงานผู้บริหารท้องถิ่น สมาชิกสภา พนักงานส่วนตำบล พนักงานจ้างเพื่อพัฒนาประสิทธิภาพในการปฏิบัติงาน	๓๑๓,๙๔๐
๒๖.	โครงการอบรมกลุ่มอาชีพสตรีแม่บ้าน	๒๖,๖๐๐
๒๗.	โครงการฝึกอบรมสัมมนาและศึกษาดูงานผู้นำชุมชน และประชาชนทั่วไปเพื่อพัฒนาประสิทธิภาพในการปฏิบัติงาน	๓๔๔,๓๕๕

ลำดับที่	โครงการ	งบประมาณ
๒๘.	ค่าบำรุงรักษาและปรับปรุงครุภัณฑ์ (ซ่อมรถยนต์และบรรทุกน้ำ)	๑๘,๙๘๑๔๑
๒๙.	สมทบกองทุนบำเหน็จบำนาญข้าราชการส่วนท้องถิ่น	๑๔๒,๙๔๕
๓๐.	สมทบเงินอุดหนุนเข้ากองทุนหลักประกันสุขภาพตำบลมะค่า	๗๕,๕๐๖
๓๑.	จัดซื้อวัสดุเชื้อเพลิงและหล่อลื่น	๓๔,๙๕๘
๓๒.	โครงการจัดตั้งจุดบริการป้องกันและลดอุบัติเหตุทางถนนช่วงเทศกาล	๕๙,๘๐๐
๓๓.	โครงการออกบริการรับชำระภาษี นอกสถานที่ ในเขตตำบลมะค่า ประจำปีงบประมาณ ๒๕๖๑	-
๓๔.	โครงการทัศนศึกษาแหล่งเรียนรู้ของศูนย์พัฒนาเด็กเล็กตำบลมะค่า	๑๔,๗๐๐
๓๕.	อุดหนุนค่าใช้จ่ายตามโครงการจัดงานประเพณีบวงสรวงอนุสาวรีย์ท้าวสุรนารีให้แก่ สภาวัฒนธรรมอำเภอโนนไทย	๑๐,๐๐๐
๓๖.	จัดซื้อวัสดุสำหรับการบริหารงานของศูนย์พัฒนาเด็กเล็กตำบลมะค่า	๑๐๕,๕๐๐
๓๗.	โครงการฝึกอบรมเยาวชนต่อต้านยาเสพติด	๒๐,๐๐๐
๓๘.	โครงการอบรมให้ความรู้เรื่องโรคเอดส์	๒๐,๐๐๐
๓๙.	โครงการมะค่าสะอาด	๒๐,๐๐๐
๔๐.	โครงการจัดซื้อวัสดุในการตรวจหาสารเสพติด	๒,๕๐๐
๔๑.	สมทบเงินอุดหนุนเข้ากองทุนหลักประกันสุขภาพ ตำบลมะค่า	๗,๕๐๐
๔๒.	โครงการก่อสร้างถนนคอนกรีตเสริมเหล็กบ้านมะเกลือ หมู่ที่ ๓	๑๙๙,๐๐๐
๔๓.	โครงการก่อสร้างถนนคอนกรีตเสริมเหล็กบ้านหนองคู หมู่ที่ ๑๐	๒๐๐,๐๐๐
๔๔.	โครงการก่อสร้างรางระบายน้ำคอนกรีตเสริมเหล็กบ้านทุ่งหนองแหวนหมู่ที่ ๖	๒๓๐,๐๐๐
๔๕.	โครงการวางท่อประปาหมู่บ้านบ้านคู หมู่ที่ ๑	๑๕๐,๐๐๐
๔๖.	โครงการบำรุงรักษาที่ดินสิ่งก่อสร้าง	๑๕๐,๐๐๐
๔๗.	ปรับปรุงซ่อมแซมไฟฟ้าสาธารณะทั้ง ๑๐ หมู่บ้าน	๗๐,๐๐๐
๔๘.	โครงการจัดพิธีทางศาสนาและประเพณีต่างๆ	๑๐๐,๐๐๐
๔๙.	โครงการธรรมสังเวย	๒๐,๐๐๐
๕๐.	โครงการจัดการแข่งขันกีฬาหมาค่าเกมส์	๑๒๐,๐๐๐
๕๑.	โครงการจัดกระบวนการเรียนรู้เพื่อส่งเสริมประชาธิปไตยและการมีส่วนร่วมของ ประชาชน	๒๐,๐๐๐
๕๒.	โครงการปลูกจิตสำนึกการต่อต้านทุจริต	๒๐,๐๐๐
๕๓.	โครงการ อบต. มะค่าพบประชาชน	๒๐,๐๐๐
๕๔.	โครงการจ้างที่ปรึกษาเพื่อศึกษาวิจัย ประเมินผลหรือพัฒนาระบบต่างๆ	๒๕,๐๐๐
๕๕.	โครงการจัดทำแผนที่ภาษีและทะเบียนทรัพย์สิน	๑๓๗,๐๐๐

ลำดับที่	โครงการ	งบประมาณ
๕๖.	ฝึกอบรม/ทบทวน อปพร.	๑๕๐,๐๐๐
๕๗.	จัดตั้งงบประมาณในการป้องกันและบรรเทาสาธารณภัย	๒๐๐,๐๐๐
๕๘.	จัดซื้อวัสดุอุปกรณ์เครื่องมือเครื่องใช้สำหรับกิจการศูนย์ อปพร.	๕๐,๐๐๐
๕๙.	โครงการฝึกอบรมการดูแลทรัพย์สินธรรมชาติและสิ่งแวดล้อม	๒๐,๐๐๐
๖๐.	โครงการอนุรักษ์พันธุกรรมพืชอันเนื่องมาจากพระราชดำริสมเด็จพระเทพรัตนราชสุดาฯ สยามบรมราชกุมารี	๔๐,๐๐๐
๖๑.	การวัดแนวเขตที่สาธารณประโยชน์	๒๐,๐๐๐
๖๒.	โครงการจัดงานวันเด็กแห่งชาติ	๕๐,๐๐๐
๖๓.	ปรับปรุงต่อเติมอาคารเรียนศูนย์พัฒนาเด็กเล็ก อบต.มะค่า	๙๕,๐๐๐
๖๔.	ปรับปรุงภูมิทัศน์ศูนย์พัฒนาเด็กเล็กตำบลมะค่า	๓๐,๐๐๐
๖๕.	โครงการฝึกอบรมการทำกรเกษตรแบบอินทรีย์	๓๐,๐๐๐
๖๖.	โครงการส่งเสริมการเพิ่มผลผลิตทางการเกษตร	๓๐,๐๐๐
๖๗.	โครงการก่อสร้างก่อสร้างลานตากพืชผลทางการเกษตรคอนกรีตเสริมเหล็กบ้านหนองโพธิ์ หมู่ที่ ๘	๒๐๐,๐๐๐
๖๘.	โครงการป้องกันและควบคุมโรคระบาดและใช้วัดต่างๆ	๒๐,๐๐๐

## ยุทธศาสตร์และจำนวน โครงการที่ปรากฏในแผน และจำนวนโครงการที่ได้ดำเนินการในแผนพัฒนา

ปี พ.ศ. ๒๕๖๓ เดือน ตุลาคม พ.ศ. ๒๕๖๒ - เดือน ตุลาคม พ.ศ. ๒๕๖๓

	ยุทธศาสตร์การพัฒนา	จำนวนโครงการ (ตามแผนพัฒนา ตำบล ๓ ปี)	จำนวนโครงการที่ ได้ดำเนินงาน	คิดเป็นร้อยละ ได้ดำเนินงาน
๑	ยุทธศาสตร์การสานต่อแนวทางพระราชดำริ	๓	๑	๓๓%
๒	ยุทธศาสตร์การพัฒนาด้านการศึกษา	๙	๘	๘๙%
๓	ยุทธศาสตร์การพัฒนาการเกษตร	๗	๔	๕๗%
๔	ยุทธศาสตร์การพัฒนาด้านสวัสดิการสังคม	๖	๕	๘๓%
๕	ยุทธศาสตร์การพัฒนาด้านสาธารณสุข	๙	๙	๑๐๐%
๖	ยุทธศาสตร์การด้านโครงสร้างพื้นฐาน	๒๘	๑๔	๕๐%
๗	ยุทธศาสตร์การพัฒนาการท่องเที่ยว ศาสนา วัฒนธรรม ประเพณี และกีฬา	๙	๘	๘๙%
๘	ยุทธศาสตร์การบริหารจัดการบ้านเมืองที่ดี	๑๕	๑๒	๘๐%
๙	ยุทธศาสตร์ด้านความปลอดภัยในชีวิตและทรัพย์สิน	๕	๔	๘๐%
๑๐	ยุทธศาสตร์การพัฒนาทรัพยากรธรรมชาติและ สิ่งแวดล้อม	๔	๓	๗๕%
รวมโครงการตามยุทธศาสตร์		๙๕	๖๘	๗๑.๕๗